ДЕКРЕТЫ СОВЕТСКОЙ ВЛАСТИ

ПРОЛЕТАРИИ ВСЕХ СТРАН, СОЕДИНЯЙТЕСЬ!

ИНСТИТУТ МАРКСИЗМА-ЛЕНИНИЗМА при ЦК КПСС

ИНСТИТУТ ИСТОРИИ АКАДЕМИИ НАУК СССР

ГОСУДАРСТВЕННОЕ ИЗДАТЕЛЬСТВО
ПОЛИТИЧЕСКОЙ ЛИТЕРАТУРЫ

ДЕКРЕТЫ СОВЕТСКОЙ ВЛАСТИ

ТОМ
I

25 ОКТЯБРЯ 1917 Г.—
16 МАРТА 1918 Г.

МОСКВА · 1957

4 й экз

ГК521
Д342

Библиотека ин-та
Марксизма-Ленинизма
при ЦК КПСС

711398

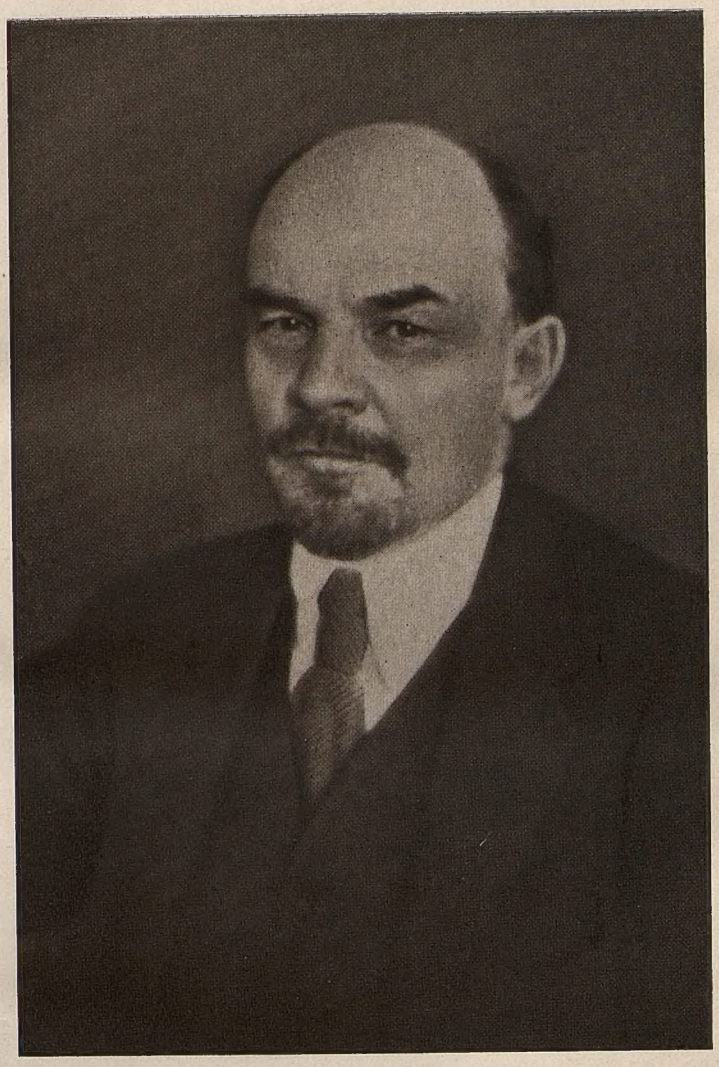

В. И. ЛЕНИН

Конец 1917 г. — начало 1918 г.

ПРЕДИСЛОВИЕ

Великая Октябрьская социалистическая революция, совершенная рабочим классом России в союзе с беднейшим крестьянством под руководством Коммунистической партии, впервые в истории человечества свергла власть эксплуататоров и утвердила Советы в качестве политической формы диктатуры пролетариата. Советское государство уничтожило частную собственность на орудия и средства производства, навсегда ликвидировало эксплуатацию человека человеком, все формы социального и национального угнетения.

Законодательные акты Советской власти являются важным источником для изучения истории построения социалистического общества в СССР. В них отражена политика Коммунистической партии и Советского правительства, направленная на уничтожение буржуазно-помещичьего строя и создание нового, советского государственного и общественного строя. В письмах Центрального Комитета партии местным организациям в первые месяцы после победы Октябрьской революции давались прямые указания руководствоваться декретами СНК как директивами партии. Так, 6 декабря 1917 г. Центральный Комитет писал Сарненской группе РСДРП(б): «О том, какую линию сейчас вести, вы, конечно, знаете, так как получаете наш орган, в котором имеются все декреты, а ими ведь и направляется в настоящее время линия нашего поведения» [1]. В другом письме, от 7 декабря, сказано: «Если же вам нужно знать линию ЦК, то рекомендуем вашему вниманию все декреты Совета Народных Комиссаров, так как они проводят в жизнь программные вопросы нашей партии» [2].

---

[1] Центральный партийный архив Института марксизма-ленинизма, ф. 17, оп. 1, ед. хр. 82, л. 119.

[2] *Там же*, л. 125.

Декреты являлись в руках партии и правительства могучим средством пропаганды идей социализма в широких народных массах. Они будили инициативу и самодеятельность широчайших масс трудящихся, призывали их к практическому делу социалистического строительства. «Простому рабочему и крестьянину, — указывал В. И. Ленин, — мы свои представления о политике сразу давали в форме декретов. В результате было завоевание того громадного доверия, которое мы имели и имеем в народных массах. Это было время, это была полоса, которая была необходима в начале революции, без этого мы бы не стали во главе революционной волны, а стали бы плестись в хвосте. Без этого не было бы к нам доверия всех рабочих и крестьян, которые хотели построить жизнь на новых основах» [1].

Решающую роль в привлечении трудящихся масс города и деревни на сторону победившего пролетариата сыграли исторические декреты Советской власти о мире и земле, написанные В. И. Лениным и принятые II Всероссийским съездом Советов. Декрет о мире впервые провозгласил основные принципы миролюбивой внешней политики Советского государства, основанной на ленинском принципе мирного сосуществования социалистической и капиталистической систем. Декрет о земле, положивший начало революционным преобразованиям в аграрных отношениях, удовлетворил вековые чаяния многомиллионных масс крестьянства, заложил экономическую основу для укрепления союза рабочих и крестьян, способствовал созданию условий для постепенного перехода к социализму в сельском хозяйстве.

Настоящее издание представляет собой попытку собрать законодательные акты Советской власти, относящиеся к начальному периоду ее существования. Революционное законодательство этого периода играло активную роль в проведении в жизнь разработанной еще до Октября политической и экономической платформы Коммунистической партии.

Декреты первых недель революции мобилизовывали рабочий класс и всех трудящихся на борьбу за разрешение первоочередных задач социалистической революции, связанных с созданием рабоче-крестьянского государства.

Советское законодательство, опиравшееся на силу революции, узаконяло слом буржуазной государственной машины, всех старых органов управления и способствовало замене их новыми органами народной власти. Избрание II Всероссийским съездом Советов Всероссийского Центрального Исполнительного Комитета и образование первого Советского правительства — Совета Народных Комиссаров, законы о создании советских центральных учреждений, нового суда, Рабоче-Крестьянской Красной Армии и др. положили начало строительству советского государственного ап-

[1] В. И. Ленин. Сочинения, 4 изд., т. 33, стр. 272.

парата. Декреты об упразднении старых министерств, судов, старой армии, постановления о борьбе с саботажем буржуазии и реакционного чиновничества, о роспуске контрреволюционных партий и организаций в корне подорвали политическое господство буржуазии и укрепили Советы как политическую форму диктатуры рабочего класса.

Важнейшие декреты Советской власти в экономической области воплотили в себе гениальные идеи В. И. Ленина о путях переустройства старой экономики на социалистических началах. Декреты об организации рабочего контроля над производством и распределением продуктов, национализации банков, крупных промышленных предприятий, торгового флота и др. подорвали экономическую базу господства буржуазии и позволили приступить к социалистическим преобразованиям в экономическом строе России.

Выдающуюся роль в деле национализации крупной промышленности и перехода к социалистическим принципам организации народного хозяйства сыграл принятый по инициативе В. И. Ленина декрет об организации Высшего совета народного хозяйства. Созданием ВСНХ и местных советов народного хозяйства было положено начало созданию нового, невиданного еще в истории, типа аппарата по управлению всей народнохозяйственной жизни страны. «...Аппарату типа Высшего совета народного хозяйства, — указывал В. И. Ленин, — суждено расти, развиваться и крепнуть, заполняя собой всю главнейшую деятельность организованного общества» [1].

Первые законодательные мероприятия Советской власти укрепляли экономическую базу диктатуры пролетариата и подготовляли условия для перехода к строительству фундамента социалистического хозяйства.

Наряду с решением коренных задач социалистической революции Советское правительство разрешало также и задачи, не завершенные буржуазно-демократической революцией. Целым рядом декретов было ликвидировано помещичье землевладение, сословные деления, отделена церковь от государства, введено равенство женщины с мужчиной, покончено с остатками полукрепостнических отношений в общественном строе России.

Важным государственным актом явилась «Декларация прав народов России», разрушившая режим национального гнета и заложившая основы советской национальной политики: равенство и суверенность народов России, право на свободное самоопределение, вплоть до отделения и образования самостоятельного государства, отмена всяких национальных ограничений и свободное развитие всех национальностей.

В декретах Советской власти нашла отражение такая важнейшая сторона социалистического законодательства как забота об улуч-

[1] В. И. Ленин. Сочинения, 4 изд., т. 27, стр. 372.

шении материального положения трудящихся. Законы об охране труда рабочих и служащих, об упорядочении заработной платы, о страховании на случай безработицы, болезни и др., направленные на удовлетворение насущных требований трудящихся масс, закрепляли материальные результаты революции.

Завоевания Октябрьской революции были законодательно закреплены в написанной В. И. Лениным «Декларации прав трудящегося и эксплуатируемого народа». Принятая ВЦИК и III Всероссийским съездом Советов в январе 1918 г. Декларация провозгласила основные принципы и задачи социалистического государства и явилась основой первой Советской Конституции.

Одной из задач настоящего издания является освещение деятельности В. И. Ленина как главы Советского правительства, Председателя СНК. В. И. Ленин являлся автором первых важнейших декретов Советской власти, ряд других декретов был им редактирован, наконец, остальные декреты или вносились в СНК по инициативе В. И. Ленина, или обсуждались и принимались при его непосредственном участии.

Чтобы полнее отразить деятельность В. И. Ленина, в издании наряду с официальными, утвержденными СНК текстами документов даются тезисы, наброски, проекты декретов, написанные В. И. Лениным или правленные им. При этом в сносках и в угловых скобках в тексте отмечается вся работа В. И. Ленина над текстом декретов: зачеркивания (в угловых скобках), вставки, добавления и пр. (в сносках). Проекты, написанные не В. И. Лениным, но опубликованные в свое время, в настоящем издании, как правило, не помещаются, а указываются в легендах.

Название издания «Декреты Советской власти» не дает полного представления о его содержании. Термин «декрет» употреблялся в то время не только для законодательных актов, но и для простых постановлений, даже для распоряжений о назначениях на какую-либо должность; в то же время случалось, что законодательные акты обозначались не как «декреты», а как «постановления». Не только декреты, но и все остальные публиковавшиеся для всеобщего сведения акты Советского правительства имели важное значение для разъяснения широким трудящимся массам задач, целей и средств построения социалистического общества. По своему содержанию и задачам они являлись непосредственным дополнением к декретам. Поэтому в состав издания помимо декретов включены также такие правительственные акты, как постановления, резолюции, обращения, официальные сообщения о принятых или предполагаемых декретах, в отдельных случаях — телеграммы и предписания.

Ряд документов, помещенных в настоящем издании, печатается впервые.

По своему происхождению издаваемые документы являются актами Петроградского военно-революционного комитета (за 25 ок-

тября, когда в его руках была сосредоточена вся власть), Всероссийских съездов Советов, Всероссийского Центрального Исполнительного Комитета и Совета Народных Комиссаров. В состав издания вошли также некоторые документы, являющиеся по своей внешней форме актами отдельных комиссариатов, но имеющие подпись Председателя СНК В. И. Ленина или составленные при его участии.

В основу издания положены опубликованные тексты актов, т. е. тексты, которые имели официальное значение и доходили до широких масс. Из них наибольшее значение имеют тексты, публиковавшиеся в «Газете Временного Рабочего и Крестьянского Правительства», которая декретом «О порядке утверждения и опубликования законов», изданным 30 октября 1917 г., была признана органом правительства. Однако в силу чрезвычайных условий того времени целый ряд декретов совсем не появился в «Газете», а был напечатан помимо нее; иногда «Газета» лишь перепечатывала тексты других изданий; в ряде случаев текст «Газеты» оказывался менее исправным, чем в других изданиях. Поэтому наряду с «Газетой» были привлечены другие основные печатные источники той эпохи: «Известия», «Правда», «Собрание Узаконений и Распоряжений Рабочего и Крестьянского Правительства», «Протоколы заседаний ВЦИК», стенографические отчеты съездов Советов (за исключением отчетов II и III съездов, которые являются перепечатками газетных отчетов). В отдельных случаях для установления правильности текста привлекались «Рабочий и Солдат», «Солдатская Правда», «Деревенская Беднота», «Армия и Флот Рабочей и Крестьянской России» и др.

В качестве источников для установления текста были использованы также архивные материалы: подлинники, проекты с пометкой об утверждении и копии. Копии принимались во внимание и указывались в легендах лишь в тех случаях, когда отсутствовал подлинник, а также если эти копии были необходимы для установления правильного текста издаваемого акта или давали основание для его датировки.

Все привлеченные для издания актов источники отмечены в легендах. Архивные источники указаны в хронологическом порядке их создания (проект — подлинник — копия); при указании печатных источников на первом месте помещалась газета, текст которой положен в основу издания, затем — официальные советские газетные издания, центральный партийный орган «Правда», другие газетные издания и, наконец, «Собрание Узаконений» и «Протоколы заседаний ВЦИК». Издания последующего времени в легендах не отмечались.

В сносках указаны все разночтения издаваемого текста с архивными источниками (кроме явных ошибок и опечаток) и основные разночтения с печатными изданиями. Некоторое отступление от этого правила допущено в отношении «Собрания Узаконений», составители которого в ряде случаев существенно изменяли тексты

актов, сокращая или редактируя их. Поэтому в издании отмечены лишь важнейшие разночтения с первым изданием «Собрания Узаконений» (последующие издания, как правило, во внимание не принимались).

В тех случаях, когда в тексте основного источника имелась ошибка или ошибка повторялась во всех источниках, текст исправлялся с оговоркой в сноске; явно пропущенные слова вставлялись в текст в прямых скобках. Сокращения раскрывались без каких-либо оговорок (за исключением рукописных текстов В. И. Ленина, где они раскрыты в прямых скобках).

Так как в тот период заголовки актов часто давались газетами произвольно, в настоящем издании газетные заголовки были опущены и оставлены заголовки, которые имелись в подлинниках. Газетные заголовки приведены лишь в том случае, когда подлинники или копии не найдены.

Подписи под документами воспроизводились в том виде, в каком они приведены в издании, принятом за основу. Разночтения в подписях с другими печатными изданиями, как правило, не оговаривались.

В редакционных заголовках происхождение акта указывалось только в том случае, если он исходил не от СНК, так как подавляющее большинство издаваемых актов являлось актами СНК.

Основанием для датировки декретов служила дата, имевшаяся в опубликованном тексте декрета. Если ее не было, давалась дата подлинника или копии, при ее отсутствии — дата утверждения акта во ВЦИК и СНК. При отсутствии каких-либо оснований для датировки документ помещался под датой не позднее дня, предшествовавшего появлению его в печати.

В примечаниях кратко указана история прохождения документа во ВЦИК и СНК, а также оценка его В. И. Лениным или участие В. И. Ленина в работе над ним. В отдельных случаях, там, где это требовалось для понимания содержания документа, давались более пространные примечания.

Для документального текста везде принят прямой шрифт; текст В. И. Ленина печатается **полужирным**; если он подчеркнут — **полужирным** вразрядку; если он подчеркнут дважды — **жирным**; если он подчеркнут трижды — **жирным**, с оговоркой в сноске. Все редакционные элементы издания текста (заголовки, соответствующие части легенд и сносок) печатаются курсивом.

Угловые скобки в тексте $\langle\rangle$ означают зачеркнутое, двойные угловые $\langle\langle\rangle\rangle$ — первоначально зачеркнутое внутри зачеркнутого впоследствии, прямые [ ] — редакционные вставки.

Первый том издания охватывает период начиная с победы Октябрьского вооруженного восстания и кончая IV Всероссийским съездом Советов (25 октября 1917 г. — 16 марта 1918 г.).

Том состоит из двух разделов и приложений. В первом разделе помещены опубликованные декреты и постановления Советской

власти, во втором — акты, которые были утверждены и оформлены в виде законченных документов, но не опубликованы в свое время. В приложениях помещены в сокращенном изложении постановления СНК о назначениях и увольнениях и неопубликованные постановления СНК об ассигнованиях.

Том снабжен предметным указателем.

В первом томе настоящего издания приняты следующие сокращения:

Архив — Центральный партийный архив Института марксизма-ленинизма при ЦК КПСС;

ЦГАОР — Центральный государственный архив Октябрьской революции и социалистического строительства СССР;

ЦГАВМФ — Центральный государственный архив Военно-Морского Флота;

Библиотека — Библиотека Института марксизма-ленинизма при ЦК КПСС;

Корректурный экземпляр — Корректурный экземпляр «Протоколов заседаний Всероссийского Центрального Исполнительного Комитета Советов рабочих, солдатских, крестьянских и казачьих депутатов II созыва»;

«Армия и Флот» — «Армия и Флот Рабочей и Крестьянской России» (№№ 7, 9, 18, 25 за 1917 г. и № 4 за 1918 г.); «Рабочая и Крестьянская Красная Армия и Флот» (№№ 12, 17 и 23 за 1918 г.);

«Газета» — «Газета Временного Рабочего и Крестьянского Правительства» (№№ 1—45, 1917 г. и №№ 1—12, 1918 г.); «Газета Рабочего и Крестьянского Правительства» (№№ 13—44, 1918 г.);

«Известия» — «Известия Центрального Исполнительного Комитета Советов Рабочих и Солдатских Депутатов» (№ 207, 1917 г.); «Известия Центрального Исполнительного Комитета и Петроградского Совета Рабочих и Солдатских Депутатов» (№№ 208—260, 1917 г.); «Известия Центрального Исполнительного Комитета Советов Крестьянских, Рабочих и Солдатских Депутатов и Петроградского Совета Рабочих и Солдатских Депутатов» (№№ 261—264, 1917 г. и №№ 1—38, 1918 г.); «Известия Всероссийского Центрального Исполнительного Комитета Советов Крестьянских, Рабочих, Солдатских, Казачьих и Петроградского Совета Рабочих и Солдатских Депутатов» (№ 39, 1918 г.); «Известия Всероссийского Центрального Исполнительного Комитета Советов Крестьянских, Рабочих, Солдатских и Казачьих Депутатов и Петроградского Совета Рабочих и Солдатских Депутатов» (№№ 40—45, 1918 г.); «Известия Всероссийского Центрального Исполнительного Комитета Советов Крестьянских, Рабочих, Солдатских и Казачьих Депутатов» (№№ 47—104, 1918 г.);

«Известия Московского Совета» — «Известия Московского Совета Рабочих и Солдатских Депутатов»;

«Собрание Узаконений» — «Собрание Узаконений и Распоряжений Рабочего и Крестьянского Правительства»;

«Протоколы» — «Протоколы заседаний Всероссийского Центрального Исполнительного Комитета Советов рабочих, солдатских, крестьянских и казачьих депутатов II созыва», М. 1918;

«Четвертый Чрезвычайный съезд Советов» — «Стенографический отчет 4-го Чрезвычайного съезда Советов рабочих, солдатских, крестьянских и казачьих депутатов», М. 1920.

Том подготовлен к печати старшими научными сотрудниками: доктором исторических наук профессором *С. Н. Валком*, кандидатом исторических наук *И. В. Загоскиной;* младшими научными сотрудниками: *Л. Н. Растопчиной*, *Ю. А. Ахапкиным*, кандидатом исторических наук *Б. Н. Казанцевым*.

Редакционная комиссия: *Г. Д. Обичкин*, *С. Н. Валк*, *Л. С. Гапоненко*, *А. А. Новосельский*, *М. Д. Стучебникова*.

О-1209

Раздел I

О-1209

D-16771

1917

1

25 октября (7 ноября). Обращение Петроградского военно-революционного комитета «К гражданам России!» о победе Октябрьской революции.

Проект В. И. Ленина, 1 л., автограф. Архив, ф. 2, оп. 1, ед. хр. 4634 (печатается под литерой а).

Обращение: «Известия» № 208, 27 октября (печатается под литерой б); «Рабочий Путь» № 46, 26 октября; «Рабочий и Солдат» № 8, 25 октября.

а

Проект В. И. Ленина

К [1] <ВСЕМУ НАСЕЛЕНИЮ> ГРАЖДАНАМ РОССИИ [2]

Временное правительство низложено. Государственная власть перешла в руки органа Петроградского Совета [3], Военно-революционного комитета, <стоявшего и [4]> стоящего во главе <народной борьбы против правительства народной измены> петроградского пролетариата и гарнизона [5].

<В[оенно]-р[еволюционный] комитет созывает сегодня, 25 окт[ября], в 12 час. дня Петроградский Совет, ≪пред≫ принимая так[им] обр[азом] немедленные меры для создания Советского правительства>.

Дело, за которое боролся народ, <д> немедленное предложение [6] демократического мира, отмена помещичьей собственности на

[1] *Переправлено из:* Ко.
[2] *Заголовок был написан после окончания работы над текстом.*
[3] органа Петроградского Совета *вставлено при окончательной правке.*
[4] *Над* стоявшего и *надписано* стоявш[его] *и снова зачеркнуто.*
[5] петроградского ... гарнизона *надписано над зачеркнутым.*
[6] *Переставлено из:* предложение немедленное.

землю, рабочий контроль за производством, создание Советского правительства, это дело обеспечено.

Да здравствует революция<! Да здравствует социализм!> рабочих, солдат и крестьян! [1]

б

Обращение Петроградского военно-революционного комитета

К ГРАЖДАНАМ РОССИИ!

Временное правительство низложено. Государственная власть перешла в руки органа Петроградского Совета рабочих и солдатских депутатов, Военно-революционного комитета, стоящего во главе петроградского пролетариата и гарнизона.

Дело, за которое боролся народ: немедленное предложение демократического мира, отмена помещичьей собственности на землю, рабочий контроль над производством, создание Советского правительства — это дело обеспечено.

Да здравствует революция рабочих, солдат и крестьян! [2]

Военно-революционный комитет
при Петроградском Совете
рабочих и солдатских депутатов.

25 октября 1917 г. 10 ч. утра.

2

25 октября (7 ноября). Обращение Петроградского военно-революционного комитета «Революция восторжествовала».

«Рабочий и Солдат» № 8, 25 октября; «Деревенская Беднота» № 13, 26 октября; «Солдат» № 61, 26 октября.

РЕВОЛЮЦИЯ ВОСТОРЖЕСТВОВАЛА

Заняты все вокзалы, телеграф, телефонная станция, почтамт. Зимний дворец и Штаб выключены из телефонной сети. Взят Государственный банк. Зимний дворец, Штаб и прилегающие пункты окружены. Ударные батальоны рассеяны. Юнкера парализованы. Броневики перешли на сторону Революционного комитета. Казаки отказались подчиняться Временному правительству [3]. Временное

---

[1] **рабочих, солдат и крестьян!** *приписано под зачеркнутым. Последние два абзаца приписаны более убористым почерком при переработке обращения, после того как был зачеркнут второй абзац.*

[2] *В «Рабочем и Солдате»:* революция солдат, рабочих и крестьян!

[3] *В «Солдате» обращение этим заканчивается.*

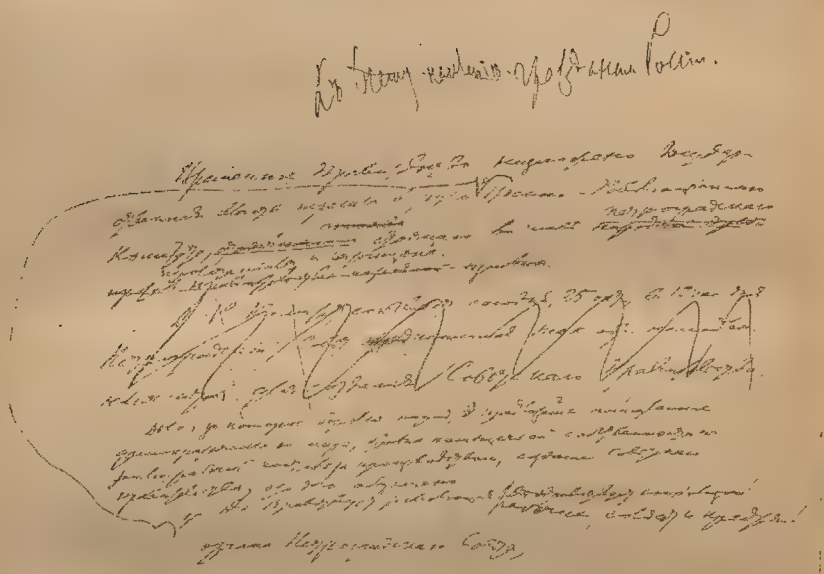

Проект обращения Петроградского военно-революционного комитета «К гражданам России». Автограф В. И. Ленина. 25 октября (7 ноября) 1917 г.

Уменьшено

правительство низложено. Власть перешла в руки Революционного комитета Петроградского Совета рабочих и солдатских депутатов.

В Петрограде власть в руках Военно-революционного комитета Петроградского Совета. Единодушно восставшие солдаты и рабочие победили безо всякого кровопролития. Правительство Керенского низложено. Комитет обращается с призывом к фронту и тылу не поддаваться провокации, а поддерживать Петроградский Совет и новую революционную власть, которая немедленно предложит справедливый мир, передаст землю крестьянам, созовет Учредительное собрание. Власть на местах перешла в руки Советов рабочих, солдатских и крестьянских депутатов.

Военно-революционный комитет
Петроградского Совета.

3

25 октября (7 ноября). Обращение Петроградского военно-революционного комитета к тылу и фронту о победе Октябрьской революции.

«Рабочий и Солдат» № 8, 25 октября; «Известия» № 208, 27 октября; «Рабочий Путь» № 46, 26 октября; «Деревенская Беднота» № 13, 26 октября.

К ТЫЛУ И ФРОНТУ

В Петрограде власть в руках [1] Военно-революционного комитета Петроградского Совета. Единодушно восставшие солдаты и рабочие победили безо всякого кровопролития. Правительство Керенского низложено. Комитет обращается с призывом к фронту и тылу не поддаваться провокации, а поддерживать Петроградский Совет и новую революционную власть, которая немедленно предложит справедливый мир, передаст землю крестьянам, созовет Учредительное собрание.

Власть на местах переходит в руки Советов рабочих, солдатских и крестьянских депутатов.

Военно-революционный комитет
Петроградского Совета [2].

Это обращение было разослано Военно-революционным комитетом по телеграфу по всей стране; текст его совпадает со второй частью обращения «Революция восторжествовала» (см. № 2).

[1] в руках *в «Известиях» нет.*
[2] *В «Деревенской Бедноте» далее дата:* 25 октября 1917 г. 10 час. утра.

4

25 октября (7 ноября). Резолюция Петроградского Совета рабочих и солдатских депутатов о победе Октябрьской революции и задачах Советского правительства.

«Известия» № 207, 26 октября; «Рабочий Путь» № 46, 26 октября; «Деревенская Беднота» № 13, 26 октября.

РЕЗОЛЮЦИЯ

Петроградский Совет рабочих и солдатских депутатов приветствует [1] победную революцию пролетариата и гарнизона Петрограда. Совет [2] в особенности подчеркивает ту сплоченность, организацию, дисциплину, то полное единодушие, которое проявили массы в этом на редкость бескровном и на редкость успешном восстании.

Совет выражает [3] непоколебимую уверенность, что Рабочее и Крестьянское правительство, которое, как Советское правительство, будет создано революцией и которое обеспечит поддержку городскому пролетариату со стороны всей массы беднейшего крестьянства, что это Правительство твердо пойдет к социализму, единственному средству спасения страны от неслыханных бедствий и ужасов войны.

Новое Рабочее и Крестьянское правительство немедленно предложит справедливый демократический мир всем воюющим народам.

Оно немедленно отменит помещичью собственность на землю и передаст землю крестьянству. Оно создаст рабочий контроль над производством и распределением продуктов и установит общенародный [4] контроль над банками, вместе с превращением их в одно государственное предприятие.

Петроградский Совет рабочих и солдатских депутатов призывает всех рабочих и все крестьянство [5] со всей энергией беззаветно поддержать рабочую и крестьянскую революцию. Совет выражает уверенность, что городские рабочие в союзе с беднейшим крестьянством проявят непреклонную товарищескую [6] дисциплину, создадут строжайший революционный порядок, необходимый для победы социализма.

---

[1] *В «Рабочем Пути» и «Деревенской Бедноте»:* приветствуя.
[2] Совет *в «Рабочем Пути» нет.*
[3] *В «Известиях» и «Рабочем Пути»:* выражая; *исправлено по «Деревенской Бедноте».*
[4] *В «Рабочем Пути»:* общественный.
[5] *В «Рабочем Пути» и «Деревенской Бедноте» далее:* России.
[6] товарищескую *в «Рабочем Пути» нет.*

Совет убежден, что пролетариат западноевропейских стран поможет нам довести дело социализма до полной и прочной победы.

Резолюция была принята на заседании Петроградского Совета, открывшемся 25 октября (7 ноября) в 2 час. 35 мин. дня, по докладу В. И. Ленина о задачах власти Советов.

5

25 октября (7 ноября). Приказ Петроградского военно-революционного комитета армейским комитетам и Советам солдатских депутатов бдительно следить за командным составом и не допускать отправки ненадежных воинских частей с фронта на Петроград.

Юзограмма, 2 лл.; на бланке: Юзостанция; *с данными:* Из Петрограда. Полетелестана. № 2104. 25/10 20 [час.] 30 [мин.] || Принята 26/X 1917 г. 22 ч. 28 м.; *адрес:* Начбриг 92, Ополченской. *ЦГАВМФ, ф. р-95, ед. хр. 56, лл. 50—51.*

«Рабочий Путь» № 46, 26 октября.

ВСЕМ АРМЕЙСКИМ КОМИТЕТАМ ДЕЙСТВУЮЩЕЙ АРМИИ. ВСЕМ СОВЕТАМ СОЛДАТСКИХ ДЕПУТАТОВ [1]

Петроградский гарнизон и пролетариат низверг правительство Керенского, восставшее против революции и народа. Переворот, упразднивший Временное правительство, прошел бескровно.

Петроградский Совет рабочих и солдатских депутатов торжественно приветствовал совершившийся переворот и признал, впредь до создания правительства Советов, власть Военно-революционного комитета. Оповещая об этом армию на фронте и в тылу, Военно-революционный комитет призывает революционных солдат бдительно следить за поведением командного состава. Офицеры, которые прямо и открыто не присоединились к совершившейся революции, должны быть немедленно арестованы, как враги.

Программу новой власти Петроградский Совет видит в немедленном предложении демократического мира, в немедленной передаче помещичьих земель крестьянам, в передаче всей власти Советам и в честном созыве Учредительного собрания. Народная революционная армия должна не допустить отправки с фронта ненадежных войсковых частей на Петроград. Действовать словом и убеждением, а, где не помогает, — препятствовать отправке беспощадным применением силы.

Настоящий приказ немедленно огласить перед воинскими частями всех родов оружия. Утайка армейскими организациями этого приказа от солдатских масс равносильна тягчайшему

---

[1] *В юзограмме:* Комиссар Военно-революционного комитета Лазимир. Всем армейским комитетам ... солдатских депутатов.

преступлению перед революцией и будет караться по всей строгости революционного закона.

Солдаты! За мир, за хлеб, за землю, за народную власть!

Военно-революционный комитет.

6

25 октября (7 ноября). Обращение Второго Всероссийского съезда Советов к рабочим, солдатам и крестьянам о победе Октябрьской революции и ее ближайших задачах.

«Рабочий и Солдат» № 9, 26 октября; «Газета» № 1, 28 октября; «Известия» № 208, 27 октября; «Правда» № 170, 27 октября.

РАБОЧИМ, СОЛДАТАМ И КРЕСТЬЯНАМ!

Второй Всероссийский съезд Советов рабочих и солдатских депутатов открылся. На нем представлено громадное большинство Советов. На съезде присутствует и ряд делегатов от крестьянских Советов. Полномочия соглашательского Центрального Исполнительного Комитета окончились. Опираясь на волю громадного большинства рабочих, солдат и крестьян, опираясь на совершившееся в Петрограде победоносное восстание рабочих и гарнизона, съезд берет власть в свои руки.

Временное правительство низложено. Большинство членов Временного правительства уже арестовано.

Советская власть предложит немедленный демократический мир всем народам и немедленное перемирие на всех фронтах. Она обеспечит [1] безвозмездную передачу помещичьих, удельных и монастырских земель в распоряжение крестьянских комитетов, отстоит права солдата, проведя полную демократизацию армии, установит рабочий контроль над производством, обеспечит своевременный созыв Учредительного собрания, озаботится доставкой хлеба в города и предметов первой необходимости в деревню, обеспечит всем нациям, населяющим Россию, подлинное право на самоопределение.

Съезд постановляет: вся власть на местах переходит к Советам рабочих, солдатских и крестьянских депутатов, которые и должны обеспечить подлинный революционный порядок.

Съезд призывает солдат в окопах к бдительности и стойкости. Съезд Советов уверен, что революционная армия сумеет защитить революцию от всяких посягательств империализма, пока новое Правительство не добьется заключения демократического мира, который оно непосредственно предложит всем народам. Новое Пра-

[1] *Во всех изданиях:* обеспечивает.

вительство примет все меры к тому, чтобы обеспечить революционную армию всем необходимым, путем решительной политики реквизиций и обложения имущих классов, а также улучшит положение солдатских семей.

Корниловцы — Керенский, Каледин и другие — делают попытки вести войска на Петроград. Несколько отрядов, обманным путем двинутых Керенским, перешли на сторону восставшего народа.

Солдаты, окажите активное противодействие корниловцу Керенскому! Будьте настороже!

Железнодорожники, останавливайте все эшелоны, посылаемые Керенским на Петроград!

Солдаты, рабочие, служащие — в ваших руках судьба революции и судьба демократического мира!

Да здравствует революция!

Всероссийский съезд Советов
рабочих и солдатских депутатов.
Делегаты от крестьянских Советов [1].

Обращение было принято в 5 час. утра 26 октября (8 ноября), перед закрытием первого заседания съезда, открывшегося 25 октября (7 ноября).

7

26 октября (8 ноября). Постановление Второго Всероссийского съезда Советов об отмене смертной казни на фронте.

Радиограмма, 1 л.; на бланке: Радиотелеграф, *с данными:* Радиотелеграмма №1637 || Принята 26 окт. 1917 г. 12 час. 45 мин.; *адрес:* Всем Совстам, полковым, ротным, судовым комитетам; *пометки:* Входящая || Открытая. *ЦГАВМФ, ф. р-95, ед. хр. 56, л. 43 (варианты текста в сносках не приводятся). — Юзограмма, копия, 1 л.; с данными:* Из Петрограда. Генмора. 26 октября 1917 г. || Гельсингфорс. Всем Советам, полковым, ротным и судовым комитетам; *печать:* Областной комитет армии, флота и рабочих Финляндии. *ЦГАОР, ф. 1235, оп. 78, ед. хр. 101, л. 70.*

«Правда» № 170, 27 октября; «Газета» №№ 1 и 18, 28 октября и 25 ноября; «Собрание Узаконений» № 1, ст. 10.

Всероссийский съезд Советов постановил:

Восстановленная Керенским смертная казнь на фронте отменяется.

На фронте восстанавливается полная свобода агитации. Все солдаты и офицеры-революционеры, находящиеся под арестом

[1] *В «Известиях» подпись:* Военно-революционный комитет при Петроградском Совете рабочих и солдатских депутатов.

по так называемым «политическим преступлениям», освобождаются немедленно [1].

Текст этого постановления был разослан на места от имени съезда днем 26 октября (8 ноября) по радио (вместе с №№ 8 и 9). Постановление (так же, как и № 8) было принято съездом в начале второго заседания, открывшегося 26 октября (8 ноября) в 9 часов вечера.

8

26 октября (8 ноября). Постановление Второго Всероссийского съезда Советов о немедленном аресте Керенского.

Радиограмма и юзограмма (см. легенду и сноску 1 к № 7). «Рабочий и Солдат» № 9, 26 октября; «Известия» № 208, 27 октября; «Правда» № 170, 27 октября.

Бывшие министры Коновалов, Кишкин, Терещенко, Малянтович, Никитин и другие арестованы Революционным комитетом. Керенский бежал. Предписывается всем армейским организациям принять меры для немедленного ареста Керенского и доставления его в Петроград. Всякое пособничество Керенскому будет караться, как тяжкое государственное преступление.

Всероссийский съезд Советов.

См. примечание к № 7.

9

26 октября (8 ноября). Обращение Второго Всероссийского съезда Советов «Ко всем железнодорожникам».

Радиограмма и юзограмма (см. легенду и сноску 1 к № 7). «Газета» № 1, 28 октября; «Известия» № 208, 27 октября; «Правда» № 170, 27 октября; «Рабочий и Солдат» № 9, 26 октября.

КО ВСЕМ ЖЕЛЕЗНОДОРОЖНИКАМ

В Петрограде победила рабочая и солдатская революция. Министр путей сообщения арестован в числе других министров. Всероссийский съезд рабочих и солдатских депутатов выра-

---

[1] *Кроме этого постановления в радиограмму и юзограмму включены постановление съезда о немедленном аресте Керенского (см. № 8) и обращение «Ко всем железнодорожникам» (см. № 9). В конце радиограммы и юзограммы:* Всероссийский съезд Советов; *в юзограмме далее:* Верно: делопроизводитель *(подпись).*

жает уверенность, что железнодорожные рабочие и служащие примут меры к сохранению полного порядка на железных дорогах: движение ни на минуту не должно останавливаться. Усиленное внимание следует обращать на беспрепятственный пропуск продовольствия в города и на фронт. Революционная власть Советов берет на себя заботу об улучшении материального положения железнодорожников. В Министерство путей сообщения будут привлечены представители железнодорожников.

Петроград, 26 октября 1917 г.

10

26 октября (8 ноября). Постановление Второго Всероссийского съезда Советов о переходе власти к Советам и освобождении арестованных членов земельных комитетов.

«Газета» №№ 1 и 18, 28 октября и 25 ноября; «Известия» № 208, 27 октября; «Правда» № 170, 27 октября; «Рабочий и Солдат» № 9, 26 октября; «Собрание Узаконений» № 1, ст. 9.

ВСЕМ ГУБЕРНСКИМ И УЕЗДНЫМ СОВЕТАМ РАБОЧИХ, СОЛДАТСКИХ И КРЕСТЬЯНСКИХ ДЕПУТАТОВ

Вся власть отныне принадлежит Советам. Комиссары Временного [1] правительства отстраняются. Председатели Советов сносятся непосредственно с революционным Правительством.

Постановлением Всероссийского съезда Советов все арестованные члены земельных комитетов [2] освобождаются. Арестовавшие их комиссары подлежат аресту [3].

Петроград, 26 октября 1917 г.

Постановление было принято съездом в начале второго заседания, открывшегося 26 октября (8 ноября) в 9 часов вечера. Распоряжение об освобождении членов земельных комитетов было отдано Президиумом съезда между первым и вторым заседаниями.

---

[1] Временного *в «Известиях» и «Рабочем и Солдате» нет.*

[2] *В «Известиях» и «Рабочем и Солдате» далее:* немедленно.

[3] *Второй абзац опущен в «Газете» № 18 и «Собрании Узаконений»; в «Известиях» и «Рабочем и Солдате» второй абзац напечатан первым.*

11

26 октября (8 ноября). Декрет Второго Всероссийского съезда Советов о мире.

«Известия» № 208, 27 октября; «Газета» №№ 1 и 18, 28 октября и 25 ноября; «Правда» № 170, 27 октября; «Собрание Узаконений» № 1, ст. 2.

ДЕКРЕТ О МИРЕ,

принятый единогласно на заседании Всероссийского съезда Советов рабочих, солдатских и крестьянских депутатов 26 октября 1917 г.

Рабочее и Крестьянское правительство, созданное революцией 24—25 октября и опирающееся на Советы рабочих, солдатских и крестьянских депутатов, предлагает всем воюющим народам и их правительствам начать немедленно переговоры о справедливом демократическом мире.

Справедливым или демократическим миром, которого жаждет подавляющее большинство истощенных, измученных и истерзанных войной рабочих и трудящихся классов всех воюющих стран, — миром, которого самым определенным и настойчивым образом требовали русские рабочие и крестьяне после свержения царской монархии, — таким миром Правительство считает немедленный мир без аннексий (т. е. без захвата чужих земель, без насильственного присоединения чужих народностей) и без контрибуций.

Такой мир предлагает Правительство России заключить всем воюющим народам немедленно, выражая готовность сделать без малейшей оттяжки тотчас же все решительные шаги впредь до окончательного утверждения всех условий такого мира полномочными собраниями народных представителей всех стран и всех наций.

Под аннексией или захватом чужих земель Правительство понимает сообразно правовому сознанию демократии вообще и трудящихся классов в особенности всякое присоединение к большому или сильному государству малой или слабой народности без точно, ясно и добровольно выраженного согласия и желания этой народности, независимо от того, когда это насильственное присоединение совершено, независимо также от того, насколько развитой или отсталой является насильственно присоединяемая или насильственно удерживаемая в границах данного государства нация. Независимо, наконец, от того, в Европе или в далеких заокеанских странах эта нация живет.

Если какая бы то ни было нация удерживается в границах данного государства насилием, если ей, вопреки выраженному с ее стороны желанию — все равно, выражено ли это желание в печати, в народных собраниях, в решениях партий или возмущениях и восстаниях против национального гнета — не предоставляется права свободным голосованием, при полном выводе войска присоединяющей или вообще более сильной нации, решить без малейшего

ДЕКРЕТЪ О МИРѢ,

принятый единогласно на засѣданіи Всероссійскаго Съѣзда Совѣтовъ Рабочихъ, Солдатскихъ и Крестьянскихъ Депутатовъ 26 октября 1917 г.

Рабочее и крестьянское Правительство, созданное революціей 24—25 октября и опирающееся на Совѣты Рабочихъ, Солдатскихъ и Крестьянскихъ Депутатовъ, предлагаетъ всѣмъ воюющимъ народамъ и ихъ правительствамъ начать немедленно переговоры о справедливомъ демократическомъ мирѣ.

Справедливымъ или демократическимъ миромъ, котораго жаждетъ подавляющее большинство истощенныхъ, измученныхъ и истерзанныхъ войной рабочихъ и трудящихся классовъ всѣхъ воюющихъ странъ—миромъ, котораго самымъ опредѣленнымъ и настойчивымъ образомъ требовали русскіе рабочіе и крестьяне послѣ свержения царской монархіи,—такимъ миромъ Правительство считаетъ немедленный миръ безъ аннексій (т. е. безъ захвата чужихъ земель, безъ насильственнаго присоединенія чужихъ народностей) и безъ контрибуціи.

Такой миръ предлагаетъ Правительство Россіи заключить всѣмъ воюющимъ народамъ немедленно, выражая [illegible] сдѣлать безъ малѣйшей оттяжки тотчасъ же всѣ рѣшительные шаги впредь до окончательнаго утвержденія всѣхъ условій такого мира полномочными собраніями народныхъ представителей всѣхъ странъ и всѣхъ націй.

Подъ аннексіей или захватомъ чужихъ земель Правительство понимаетъ, сообразно правовому сознанію демократіи вообще и трудящихся классовъ въ особенности, всякое присоединеніе къ большому или сильному государству малой или слабой народности безъ точно, ясно и добровольно выраженнаго согласія и желанія этой народности, независимо отъ того, когда это насильственное присоединеніе совершено, независимо также отъ того, насколько развитой или отсталой является насильственно присоединяемая или насильственно удерживаемая въ границахъ даннаго государства нація. Независимо, наконецъ, отъ того, въ Европѣ или въ далекихъ заокеанскихъ странахъ эта нація живетъ.

Если какая бы то ни была нація удерживается въ границахъ даннаго государства насиліемъ, если ей, вопреки выраженному съ ея стороны желанію—все равно, выражено ли это желаніе въ печати, въ народныхъ собраніяхъ, въ рѣшеніяхъ партій или возмущеніяхъ и возстаніяхъ противъ національнаго гнета—не предоставляется права свободнымъ голосованіемъ при полномъ выводѣ войскъ присоединяющей или вообще болѣе сильной націи, рѣшать безъ малѣйшаго принужденія вопросъ о формахъ государственнаго существованія этой націи, то присоединеніе ея является аннексіей, т. е. захватомъ и насиліемъ.

Продолжать эту войну изъ-за того, какъ раздѣлить между сильными и богатыми націями захваченныя ими слабыя націи, Правительство считаетъ величайшимъ преступленіемъ противъ человѣчества и торжественно заявляетъ свою рѣшимость немедленно подписать условія мира, прекращающаго эту войну на указанныхъ, равно справедливыхъ для всѣхъ безъ изъятія народностей, условіяхъ.

Вмѣстѣ съ тѣмъ Правительство заявляетъ, что оно отнюдь не считаетъ вышеуказанныхъ условій мира ультимативными, т. е. соглашается разсмотрѣть и всѣми другими условіями мира, настаивая лишь на возможно болѣе быстромъ предложеніи ихъ какой бы то ни было воюющей страной и на полнѣйшей ясности, на безусловномъ исключеніи всякой двусмысленности и всякой тайны при предложеніи условій мира.

Тайную дипломатію Правительство отмѣняетъ, со своей стороны выражая твердое намѣреніе вести всѣ переговоры совершенно открыто передъ всѣмъ народомъ, приступая немедленно къ полному опубликованію тайныхъ договоровъ, подтвержденныхъ или заключенныхъ Правительствомъ помѣщиковъ и капиталистовъ съ февраля по 25 октября 1917 года. Все содержаніе этихъ тайныхъ договоровъ, поскольку оно направлено, какъ это въ большинствѣ случаевъ было въ доставленію выгодъ и преимуществъ русскимъ помѣщикамъ и капиталистамъ, къ удержанію или увеличенію завоеній великорусовъ, Правительство объявляетъ безусловно и немедленно отмѣненнымъ.

Обращаясь съ предложеніемъ къ правительствамъ и народамъ всѣхъ странъ начать немедленно открытые переговоры о заключеніи мира, Правительство выражаетъ съ своей стороны готовность вести эти переговоры, какъ посредствомъ письменныхъ сношеній, по телеграфу, такъ и путемъ переговоровъ между представителями разныхъ странъ или на конференціи такихъ представителей. Для облегченія такихъ переговоровъ Правительство назначаетъ своего полномочнаго [illegible] представителей въ нейтральныя страны.

Правительство предлагаетъ всѣмъ правительствамъ и народамъ всѣхъ воюющихъ странъ немедленно заключить перемиріе, причемъ, со своей стороны, считаетъ желательнымъ, чтобы это перемиріе было заключено не меньше, какъ на три мѣсяца, т. е. на такой срокъ, въ теченіе котораго вполнѣ возможно, какъ завершеніе переговоровъ о мирѣ съ участіемъ представителей всѣхъ безъ изъятія народностей, или націй, втянутыхъ въ войну или вынужденныхъ въ участію въ ней, такъ равно и созывъ полномочныхъ собраній народныхъ представителей всѣхъ странъ для окончательнаго утвержденія условій мира.

Обращаясь съ этимъ предложеніемъ мира къ правительствамъ и народамъ всѣхъ воюющихъ странъ, временное рабочее и крестьянское Правительство Россіи обращается также въ особенности къ сознательнымъ рабочимъ трехъ самыхъ передовыхъ націй человѣчества и самыхъ крупныхъ участвующихъ въ настоящей войнѣ государствахъ, Англіи, Франціи и Германіи. Рабочіе этихъ странъ оказали наибольшія услуги дѣлу прогресса и соціализма и великіе образцы чартистскаго движенія въ Англіи, ряда революцій, имѣвшихъ всемірно-историческое значеніе, совершенныхъ французскимъ пролетаріатомъ, наконецъ, въ геройской борьбѣ противъ исключительнаго закона въ Германіи и образцовой, для рабочихъ всего міра длительной, упорной дисциплинированной работѣ созданія массовыхъ пролетарскихъ организацій Германіи. Всѣ эти образцы пролетарскаго героизма и историческаго творчества служатъ намъ порукой за то, что рабочіе названныхъ странъ поймутъ лежащія на нихъ теперь задачи освобожденія человѣчества отъ ужасовъ войны и ея послѣдствій,—ибо эти рабочіе всесторонней рѣшительной и безусловно энергичной дѣятельностью своей помогутъ намъ успѣшно довести до конца дѣло мира и вмѣстѣ съ нимъ дѣло освобожденія трудящихся и эксплоатируемыхъ массъ населенія отъ всякаго рабства и всякой эксплоатаціи.

[illegible]

Декрет о мире. Листовка.
26 октября (8 ноября) 1917 г.

Уменьшено

принуждения вопрос о формах государственного существования этой нации, то присоединение ее является аннексией, т. е. захватом и насилием.

Продолжать эту войну из-за того, как разделить между сильными и богатыми нациями захваченные ими слабые народности, Правительство считает величайшим преступлением против человечества и торжественно заявляет свою решимость немедленно подписать условия мира, прекращающего эту войну на указанных, равно справедливых для всех без изъятия народностей условиях.

Вместе с тем Правительство заявляет, что оно отнюдь не считает вышеуказанных условий мира ультимативными, т. е. соглашается рассмотреть и всякие другие условия мира, настаивая лишь на возможно более быстром предложении их какой бы то ни было воюющей страной и на полнейшей ясности, на безусловном исключении всякой двусмысленности и всякой тайны при предложении условий мира.

Тайную дипломатию Правительство отменяет, со своей стороны выражая твердое намерение вести все переговоры совершенно открыто перед всем народом, приступая немедленно к полному опубликованию тайных договоров, подтвержденных или заключенных правительством помещиков и капиталистов с февраля по 25 октября 1917 г. Все содержание этих тайных договоров, поскольку оно направлено, как это в большинстве случаев бывало, к доставлению выгод и привилегий русским помещикам и капиталистам, к удержанию или увеличению аннексий великороссов, Правительство объявляет безусловно и немедленно отмененным.

Обращаясь с предложением к правительствам и народам всех стран начать немедленно [1] открытые переговоры о заключении мира, Правительство выражает с своей стороны готовность вести эти переговоры как посредством письменных сношений, по телеграфу, так и путем переговоров между представителями разных стран или на конференции таковых представителей. Для облегчения таких переговоров Правительство назначает своего полномочного представителя в нейтральные страны.

Правительство предлагает всем правительствам и народам всех воюющих стран немедленно заключить перемирие, причем со своей стороны считает желательным, чтобы это перемирие было заключено не меньше как на три месяца, т. е. на такой срок, в течение которого вполне возможно как завершение переговоров о мире с участием представителей всех без изъятия народностей или наций, втянутых в войну или вынужденных к участию в ней, так равно и созыв полномочных собраний народных представителей всех стран для окончательного утверждения условий мира.

Обращаясь с этим предложением мира к правительствам и народам всех воюющих стран, Временное рабочее и крестьянское правительство России обращается также в особенности к сознательным

---

[1] немедленно *в «Газете» и «Правде» нет.*

рабочим трех самых передовых наций человечества и самых крупных участвующих в настоящей войне государств, Англии, Франции и Германии. Рабочие этих стран оказали наибольшие услуги делу прогресса и социализма, и великие образцы чартистского движения в Англии, ряд революций, имевших всемирно-историческое значение, совершенных французским пролетариатом, наконец, в геройской борьбе против исключительного закона в Германии и образцовой для рабочих всего мира длительной, упорной дисциплинированной работе создания массовых пролетарских организаций Германии — все [1] эти образцы пролетарского героизма и исторического творчества служат нам порукой за то, что рабочие названных стран поймут лежащие на них теперь задачи освобождения человечества от ужасов войны и ее последствий, что [2] эти рабочие всесторонней решительной и беззаветно энергичной деятельностью своей помогут нам успешно довести до конца дело мира и вместе с тем дело освобождения трудящихся и эксплуатируемых масс населения от всякого рабства и всякой эксплуатации.

Председатель Совета Народных Комиссаров
Владимир Ульянов-Ленин [3].

Декрет был оглашен В. И. Лениным на втором заседании съезда 26 октября (8 ноября) и в одиннадцатом часу вечера единогласно принят.

12

26 октября (8 ноября). Постановление Второго Всероссийского съезда Советов о борьбе с контрреволюционными выступлениями.

«Деревенская Беднота» № 15, 28 октября; «Солдатская Правда» № 63, 28 октября.

ВСЕМ СОВЕТАМ

Всероссийский съезд Советов рабочих, солдатских и крестьянских депутатов поручает Советам на местах принять немедленно самые энергичные меры к недопущению контрреволюционных выступлений, «антиеврейских» и каких бы то ни было погромов. Честь рабочей, солдатской и крестьянской революции требует, чтобы никакие погромы не были допущены.

Красная гвардия в Петрограде, революционный петроградский гарнизон и матросы обеспечили столице полный порядок.

---

[1] *Во всех изданиях:* Германии. Все; *исправлено согласно указанию об опечатке в «Известиях» № 209, 28 октября.*

[2] *В «Известиях»:* ибо; *исправлено по другим изданиям.*

[3] *Подпись В. И. Ленина есть только в «Собрании Узаконений».*

Рабочие, солдаты и крестьяне всюду на местах должны поступить по примеру петроградских рабочих и солдат.

Товарищи солдаты [1], казаки, на вас в первую очередь ложится обязанность обеспечить подлинно революционный порядок.

На вас смотрит вся революционная Россия и весь мир.

Всероссийский съезд Советов рабочих, солдатских и крестьянских депутатов.

Петербург, 26 октября 1917 г.

Постановление было принято на втором заседании съезда во втором часу ночи с 26 октября (8 ноября) на 27 октября (9 ноября), перед голосованием декрета о земле.

13

26 октября (8 ноября). Декрет Второго Всероссийского съезда Советов о земле.

«Известия» № 209, 28 октября; «Газета» №№ 1 и 18, 28 октября и 25 ноября; «Правда» № 171, 28 октября; «Собрание Узаконений» № 1, ст. 3.

ДЕКРЕТ О ЗЕМЛЕ
СЪЕЗДА СОВЕТОВ РАБОЧИХ И СОЛДАТСКИХ ДЕПУТАТОВ

(принят на заседании 26 октября в 2 час. ночи)

411398

1) Помещичья собственность на землю отменяется немедленно без всякого выкупа.

2) Помещичьи имения, равно как все земли удельные, монастырские, церковные, со всем их живым и мертвым инвентарем, усадебными постройками и всеми принадлежностями переходят в распоряжение волостных земельных комитетов и уездных Советов крестьянских депутатов, впредь до Учредительного собрания.

3) Какая бы то ни было порча конфискуемого имущества, принадлежащего отныне всему народу, объявляется тяжким преступлением, караемым революционным судом. Уездные Советы крестьянских депутатов принимают все необходимые меры для соблюдения строжайшего порядка при конфискации помещичьих имений, для определения того, до какого размера участки и какие именно подлежат конфискации, для составления точной описи всего конфискуемого имущества и для строжайшей революционной охраны всего переходящего к народу хозяйства на земле со всеми постройками, орудиями, скотом, запасами продуктов и проч.

4) Для руководства по осуществлению великих земельных преобразований, впредь до окончательного их решения Учредительным

[1] *В «Солдатской Правде» далее:* и.

Библиотека [illegible]

собранием, должен повсюду служить следующий крестьянский наказ, составленный на основании 242 местных крестьянских наказов редакцией «Известий Всероссийского Совета Крестьянских Депутатов» и опубликованный в номере 88 этих «Известий» (Петроград, номер 88, 19 августа 1917 г.) [1].

О земле[2]

Вопрос о земле, во всем его объеме, может быть разрешен только всенародным Учредительным собранием.

Самое справедливое разрешение земельного вопроса должно быть таково:

1) Право частной собственности на землю отменяется навсегда; земля не может быть ни продаваема, ни покупаема, ни сдаваема в аренду, либо в залог, ни каким-либо другим способом отчуждаема. Вся земля: государственная, удельная, кабинетская, монастырская, церковная, посессионная, майоратная, частновладельческая, общественная и крестьянская и т. д., отчуждается безвозмездно, обращается в всенародное достояние и переходит в пользование всех трудящихся на ней.

За пострадавшими от имущественного переворота признается лишь право на общественную поддержку на время, необходимое для приспособления к новым условиям существования.

2) Все недра земли: руда, нефть, уголь, соль и т. д., а также леса и воды, имеющие общегосударственное значение, переходят в исключительное пользование государства. Все мелкие реки, озера, леса и проч. переходят в пользование общин, при условии заведывания ими местными органами самоуправления.

3) Земельные участки с высоко-культурными хозяйствами: сады, плантации, рассадники, питомники, оранжереи и т. под. не подлежат разделу, а превращаются в показательные и передаются в исключительное пользование государства или общин, в зависимости от размера и значения их.

Усадебная, городская и сельская земля, с домашними садами и огородами, остается в пользовании настоящих владельцев, причем размер самих участков и высота налога за пользование ими определяется законодательным порядком.

---

[1] *В «Газете», «Правде» и «Собрании Узаконений», которое перепечатало текст «Газеты», конечная фраза декрета:* Земли рядовых крестьян и рядовых казаков не конфискуются *(см. стр. 20) помещена перед наказом в качестве пятого пункта; при таком печатании весь дальнейший текст является наказом («Правда» напечатала его даже под чертой); однако на самом деле, кроме крестьянского наказа, здесь имеется еще написанный В. И. Лениным конец четвертого пункта (он начинается со слов:* Все содержащееся). *Оставляя четвертый пункт в целом виде (т. е. ленинский текст + наказ + ленинский текст), мы выделили конец декрета в особый пятый пункт, как в «Газете» и «Правде», но оставили его на своем месте.*

[2] *Из напечатанного в «Известиях Всероссийского Совета Крестьянских Депутатов» «Примерного наказа» в декрет о земле была включена только вторая его часть. «Известия» снабдили текст наказа заголовком II части:* II. О земле *(цифра II нами опущена);* «Правда» — О земле; «Газета» *же взяла заголовок не раздела, а общий заголовок всего наказа:* Крестьянский наказ, составленный на основании 242 местных крестьянских наказов редакцией «Известий Всероссийского Совета Крестьянских Депутатов»; *сократив заголовок «Газеты», «Собрание Узаконений» напечатало:* Крестьянский наказ о земле.

4) Конские заводы, казенные и частные племенные скотоводства и птицеводства и проч. конфискуются, обращаются во всенародное достояние и переходят либо в исключительное пользование государства, либо общины, в зависимости от величины и значения их.

Вопрос о выкупе подлежит рассмотрению Учредительного собрания.

5) Весь хозяйственный инвентарь конфискованных земель, живой и мертвый, переходит в исключительное пользование государства или общины, в зависимости от величины и значения их, без выкупа.

Конфискация инвентаря не касается малоземельных крестьян.

6) Право пользования землей получают все граждане (без различия пола) Российского государства, желающие обрабатывать ее своим трудом, при помощи своей семьи, или в товариществе, и только до той поры, пока они в силах ее обрабатывать. Наемный труд не допускается.

При случайном бессилии какого-либо члена сельского общества в продолжение 2 лет, сельское общество обязуется, до восстановления его трудоспособности, на этот срок прийти к нему на помощь путем общественной обработки земли.

Земледельцы, вследствие старости или инвалидности утратившие навсегда возможность лично обрабатывать землю, теряют право на пользование ею, но взамен того получают от государства пенсионное обеспечение.

7) Землепользование должно быть уравнительным, т. е. земля распределяется между трудящимися, смотря по местным условиям, по трудовой или потребительной норме.

Формы пользования землей должны быть совершенно свободны, подворная, хуторская, общинная, артельная, как решено будет в отдельных селениях и поселках.

8) Вся земля, по ее отчуждении, поступает в общенародный земельный фонд. Распределением ее между трудящимися заведуют местные и центральные самоуправления, начиная от демократически организованных бессословных сельских и городских общин и кончая центральными областными учреждениями.

Земельный фонд подвергается периодическим переделам в зависимости от прироста населения и поднятия производительности и культуры сельского хозяйства.

При изменении границ наделов первоначальное ядро надела должно остаться неприкосновенным.

Земля выбывающих членов поступает обратно в земельный фонд, причем преимущественное право на получение участков выбывших членов получают ближайшие родственники их и лица по указанию выбывших.

Вложенная в землю стоимость удобрения и мелиорации (коренные улучшения), поскольку они не использованы при сдаче надела обратно в земельный фонд, должны быть оплачены.

Если в отдельных местностях наличный земельный фонд окажется недостаточным для удовлетворения всего местного населения, то избыток населения подлежит переселению.

Организацию переселения, равно как и расходы по переселению и снабжению инвентарем и проч., должно взять на себя государство.

Переселение производится в следующем порядке: желающие безземельные крестьяне, затем порочные члены общины, дезертиры и проч. и, наконец, по жребию, либо по соглашению.

Все содержащееся в этом наказе, как выражение безусловной воли огромного большинства сознательных крестьян всей России, объявляется временным законом, который впредь до Учредительного собрания проводится в жизнь по возможности немедленно, а в известных своих частях с той необходимой

постепенностью, которая должна определяться уездными Советами крестьянских депутатов.

[5] [1] Земли рядовых крестьян и рядовых казаков не конфискуются.

Председатель Совета Народных Комиссаров
Владимир Ульянов-Ленин.

26 октября 1917 г.

Декрет был принят на втором заседании съезда в 2 часа ночи с 26 октября (8 ноября) на 27 октября (9 ноября), по докладу В. И. Ленина.

14

26 октября (8 ноября). Декрет Второго Всероссийского съезда Советов об образовании Рабочего и Крестьянского правительства.

«Газета» №№ 1 и 18, 28 октября и 25 ноября; «Правда» № 171, 28 октября; «Рабочий и Солдат» № 10, 27 октября; «Собрание Узаконений» № 1, ст. 1.

Всероссийский съезд Советов рабочих, солдатских и крестьянских депутатов постановляет: [2]

Образовать для управления страной, впредь до созыва Учредительного собрания, Временное рабочее и крестьянское правительство, которое будет именоваться Советом Народных Комиссаров. Заведывание отдельными отраслями государственной жизни поручается комиссиям, состав которых должен обеспечить проведение в жизнь провозглашенной съездом программы, в тесном единении с массовыми организациями рабочих, работниц, матросов, солдат, крестьян и служащих. Правительственная власть принадлежит коллегии председателей этих комиссий, т. е. Совету Народных Комиссаров.

Контроль над деятельностью народных комиссаров и право смещения их принадлежит Всероссийскому съезду Советов рабочих, крестьянских и солдатских депутатов и его Центральному Исполнительному Комитету.

В настоящий момент Совет Народных Комиссаров составляется из следующих лиц:

Председатель Совета — Владимир Ульянов (Ленин).
Народный комиссар по внутренним делам — А. И. Рыков.
Земледелия — В. П. Милютин.
Труда — А. Г. Шляпников.
По делам военным и морским — комитет в составе: В. А. Овсеенко (Антонов), Н. В. Крыленко и П. Е. [3] Дыбенко.

---

[1] *См. выше, стр. 18, сн. 1.*
[2] Всероссийский ... постановляет *в «Собрании Узаконений» нет.*
[3] *Во всех печатных изданиях ошибочно:* Ф. М.

По делам торговли и промышленности — В. П. Ногин.
Народного просвещения — А. В. Луначарский.
Финансов — И. И. Скворцов (Степанов).
По делам иностранным — Л. Д. Бронштейн (Троцкий).
Юстиции — Г. И. Оппоков (Ломов).
По делам продовольствия — И. А. Теодорович.
Почт и телеграфов — Н. П. Авилов (Глебов).
Председатель по делам национальностей — И. В. Джугашвили (Сталин).

Пост народного комиссара по делам железнодорожным временно остается незамещенным.

Декрет был принят съездом в конце второго заседания, начавшегося 26 октября (8 ноября) и закончившегося в 5 час. 15 мин. утра 27 октября (9 ноября).

15

26 октября (8 ноября). Постановление Второго Всероссийского съезда Советов об образовании в армии временных революционных комитетов.

«Газета» №№ 1 и 18, 28 октября и 25 ноября; «Правда» № 170, 27 октября; «Собрание Узаконений» № 1, ст. 8.

Всероссийский съезд Советов предлагает всем армиям создать временные революционные комитеты, на которые возлагается ответственность за сохранение революционного порядка и твердость фронта. Главнокомандующие обязаны подчиниться распоряжениям комитетов. Комиссары Временного правительства сменяются; комиссары Всероссийского съезда выезжают.

О всех шагах немедленно телеграфировать.

Петроград, 26 октября 1917 г.

16

Не позднее 26 октября (8 ноября). Обращение Второго Всероссийского съезда Советов к казакам.

«Рабочий и Солдат» № 9, 26 октября; «Известия» № 208, 27 октября; «Газета» № 1, 28 октября; «Правда» № 170, 27 октября; листовка, Библиотека, № 279731.

БРАТЬЯ КАЗАКИ!

Вас ведут на Петроград. Вас хотят столкнуть с революционными солдатами и рабочими столицы.

Все рассказывают, будто Петроград враждебно относится к казакам.

Не верьте ни одному слову наших общих врагов — помещиков и капиталистов.

На нашем съезде представлены все организованные рабочие, солдаты и сознательные крестьяне России. Съезд хочет видеть в своей семье и трудовых казаков. Черносотенные генералы: слуги помещиков, слуги Николая кровавого — наши враги. Рядовые казаки, стонущие под игом малоземелья — наши братья.

Вам говорят, что Советы хотят отнять у казаков землю. Это ложь. Только у казаков-помещиков революция отнимет земли и передаст их народу.

Организуйте Советы казацких депутатов. Присоединяйтесь к рабочим, солдатским и крестьянским Советам.

Покажите черной сотне, что вы не станете изменниками народа [1], что вы не пожелаете накликать на себя проклятия всей революционной России.

Съезд Советов сверг правительство Керенского, Кишкина и Коновалова. Все министры арестованы и будут преданы народному суду. Керенский бежал, но он будет обезврежен.

Армия на стороне Советов. Отряды, обманным путем посланные на Петроград, перешли на сторону Советов.

Братья казаки! Не исполняйте ни одного приказания врагов народа. Приостанавливайте ваши отряды там, где вас застанет это воззвание.

Присылайте в Петроград ваших делегатов для сговора с нами. Так поступили товарищи самокатчики, так поступил целый ряд казачьих отрядов.

Казаки петроградского гарнизона к их чести не оправдали надежд врагов народа. Они не стали братоубийцами. Они не пошли против петроградского революционного гарнизона и петроградских рабочих. Часть их сразу перешла на сторону восставших рабочих, другая часть осталась пока в стороне.

Братья казаки! Всероссийский съезд Советов протягивает вам братскую руку.

Да здравствует союз казаков с солдатами, рабочими и крестьянами всей России!

Всероссийский съезд Советов
рабочих и солдатских депутатов.

---

[1] *В листовке далее:* что вы не возьмете на себя позорную службу царских фараонов.

17

27 октября (9 ноября). Обращение ВЦИК к Советам, рабочим, солдатам и крестьянам об избрании Вторым Всероссийским съездом Советов нового состава ВЦИК, с призывом сплотиться вокруг него.

Корректурный экземпляр, 1 л. ЦГАОР, ф. 1235, оп. 17, ед. хр. 1, л. 29.
«Правда» № 172, 29 октября; «Протоколы», стр. 4.

ВСЕМ СОВЕТАМ, ВСЕМ РАБОЧИМ, СОЛДАТАМ И КРЕСТЬЯНАМ

II Всероссийский съезд Советов рабочих и солдатских депутатов с участием крестьянских депутатов, происходивший в Петрограде 25 и 26 октября, закончил свои работы. Он избрал новый полномочный руководящий орган — Центральный [1] Исполнительный Комитет, к которому переходят полностью все права съезда. Тем самым кончились полномочия прежнего [2] Центрального Исполнительного Комитета, избранного на съезде первого созыва. Точно так же кончились полномочия всех комиссаров и представителей, назначенных прежним Центральным Исполнительным Комитетом в армию и на места. Всякие организации или отдельные лица, прикрывающиеся именем Центрального Исполнительного Комитета, но не уполномоченные Вторым съездом, являются самозванными, и их распоряжения не подлежат исполнению. Обязанность каждого товарища давать отпор всем подобным попыткам, как вносящим смуту в ряды демократии и подрывающим силу нашей революции.

Центральный [3] Исполнительный Комитет обращается ко всем Советам с настоятельной просьбой доставлять ему сведения о положении дел на местах и поддерживать постоянные и тесные связи со своим центральным органом.

Товарищи рабочие, солдаты и крестьяне! Нашей революции грозят опасности со всех сторон. Перед нами стоят задачи чрезвычайно важные и неизмеримо трудные. Ваша обязанность тесно сплотиться вокруг Центрального Исполнительного Комитета, высшего

---

[1] *В «Протоколах»:* Всероссийский Центральный *(исправлено в корректурном экземпляре).*
[2] *В «Протоколах» далее:* Всероссийского *(исправлено в корректурном экземпляре).*
[3] *В «Протоколах»:* Всероссийский Центральный *(исправлено в корректурном экземпляре).*

органа революционной демократии, оказывать ему дружную поддержку, помочь [1] в деле углубления и укрепления революции.

Центральный [2] Исполнительный Комитет
Советов рабочих и солдатских депутатов.

Обращение было принято на первом заседании ВЦИК 27 октября (9 ноября).

18

27 октября (9 ноября). Декрет о печати.

Копия, 1 л. ЦГАОР, ф. 1235, оп. 17, ед. хр. 1, л. 9.
«Газета» №№ 1 и 18, 28 октября и 25 ноября; «Известия» № 209, 28 октября; «Правда» № 171, 28 октября; «Собрание Узаконений» № 1, ст. 4; «Протоколы», стр. 6—7.

ДЕКРЕТ О ПЕЧАТИ

В тяжкий решительный час переворота и дней, непосредственно за ним следующих, Временный революционный комитет вынужден был предпринять целый ряд мер против контрреволюционной печати разных оттенков.

Немедленно со всех сторон поднялись крики о том, что новая социалистическая власть нарушила, таким образом, основной принцип своей программы, посягнув на свободу печати.

Рабочее и Крестьянское правительство обращает внимание населения на то, что в нашем обществе за этой либеральной ширмой фактически скрывается свобода для имущих классов, захватив в свои руки львиную долю всей прессы, невозбранно отравлять умы и вносить смуту в сознание масс.

Всякий знает, что буржуазная пресса есть одно из могущественнейших оружий буржуазии. Особенно в критический момент, когда новая власть, власть [3] рабочих и крестьян, только упрочивается, невозможно было целиком оставить это оружие в руках врага в то время, как оно не менее опасно в такие минуты, чем бомбы и пулеметы. Вот почему и были приняты временные и экстренные меры для [4] пресечения потока грязи и клеветы, в которых охотно потопила бы молодую победу народа желтая и зеленая пресса.

Как только новый порядок упрочится, — всякие административные воздействия на печать будут прекращены, для нее будет установлена полная свобода в пределах ответственности перед судом, согласно самому широкому и прогрессивному в этом отношении закону.

---

[1] *В «Протоколах»:* помогать *(исправлено в корректурном экземпляре), и далее:* ему.

[2] *В «Протоколах»:* Всероссийский Центральный *(исправлено в корректурном экземпляре).*

[3] власть *в «Газете» № 18 нет.*

[4] для *в «Известиях» и «Собрании Узаконений» нет.*

Считаясь, однако, с тем, что стеснение печати, даже в критические моменты, допустимо только в пределах абсолютно необходимых, Совет Народных Комиссаров постановляет:

Общее положение о печати

1) Закрытию подлежат лишь органы прессы: 1) призывающие к открытому сопротивлению или неповиновению Рабочему и Крестьянскому правительству; 2) сеющие смуту путем явно клеветнического извращения фактов; 3) призывающие к деяниям явно преступного, т. е. уголовно наказуемого характера.

2) Запрещения органов прессы, временные или постоянные, проводятся лишь по постановлению Совета Народных Комиссаров.

3) Настоящее положение имеет временный характер и будет отменено особым указом по наступлении нормальных условий общественной жизни.

Председатель Совета Народных Комиссаров
Владимир Ульянов (Ленин).

Петроград, 27 октября 1917 г.

См. примечание к № 32.

19

27 октября (9 ноября). Постановление о производстве выборов в Учредительное собрание в назначенный срок.

Копия, 1 л. Архив, ф. 2, оп. 1, ед. хр. 4643.
«Газета» №№ 1 и 18, 28 октября и 25 ноября; «Известия» № 209, 28 октября; «Правда» № 171, 28 октября; «Собрание Узаконений» № 1, ст. 5; «Протоколы», стр. 6.

ПОСТАНОВЛЕНИЕ ПРАВИТЕЛЬСТВА О СОЗЫВЕ УЧРЕДИТЕЛЬНОГО СОБРАНИЯ В НАЗНАЧЕННЫЙ СРОК

Именем Правительства Республики избранный Всероссийским съездом рабочих и солдатских депутатов с участием крестьянских депутатов Совет Народных Комиссаров постановляет:

1) Выборы в Учредительное собрание должны быть произведены в назначенный срок, 12 ноября.

2) Все избирательные комиссии, учреждения местного самоуправления, Советы рабочих, солдатских и крестьянских депутатов и солдатские организации на фронте должны напрячь все

усилия для обеспечения свободного и правильного производства выборов в Учредительное собрание в назначенный срок.

Именем Правительства Российской Республики

Председатель Совета Народных Комиссаров
Владимир Ульянов-Ленин.

Петроград, 27 октября 1917 г.

20

27 октября (9 ноября). Постановление о расширении прав городских самоуправлений в продовольственном деле.

Копия, 2 лл.; пометка В. А. Аванесова: Приложение к протоколу № 1. *Архив, ф. 2, оп. 1, ед. хр. 4643. — Корректурный экземпляр, 3 лл. ЦГАОР, ф. 1235, оп. 17, ед. хр. 1, лл. 30—32.*

«Газета» №№ 1 и 18, 28 октября и 25 ноября; «Известия» № 209, 28 октября; «Правда» № 171, 28 октября; «Собрание Узаконений» № 1, ст. 6; «Протоколы», стр. 5—6.

ПОСТАНОВЛЕНИЕ ПРАВИТЕЛЬСТВА О РАСШИРЕНИИ ПРАВ ГОРОДСКИХ САМОУПРАВЛЕНИЙ В ПРОДОВОЛЬСТВЕННОМ ДЕЛЕ

1. Установить прилагаемое при сем положение о расширении прав городских самоуправлений в продовольственном деле.
2. Ввести его в действие по телеграфу.
3. Распространить его на все города с числом жителей не менее 10 000.

Именем Правительства Республики

Председатель Совета Народных Комиссаров
Владимир Ульянов (Ленин).

Верно: К. Сталин.

27 октября 1917 г.

Положение[1]

1[2]. Все продовольственные грузы, прибывающие в город[3], в том числе адресованные интендантству, Красному Кресту и всем прочим лицам и учреждениям, имевшим до сих пор право на независимое от города снабжение и распределение получаемых продуктов, — отныне поступают в распоряжение городского самоуправ-

[1] Положение *в копии, «Газете» № 1, «Правде» и «Протоколах» нет; исправлено по «Газете» № 18, «Известиям» и «Собранию Узаконений».*

[2] 1 *в копии, «Газете» № 1, «Известиях» и «Правде» нет; исправлено по «Газете» № 18, «Собранию Узаконений» и «Протоколам».*

[3] в город *в «Известиях» нет.*

ления [1], берутся им [2] на учет и распределяются его продовольственной организацией, в том числе и между лицами, получавшими доселе продовольствие распоряжением интендантства и прочих независимых доселе [3] от города лиц и учреждений.

2. Все лица и учреждения, пользовавшиеся доселе независимостью от города в снабжении или распределении продовольственных продуктов, обязаны предоставить в распоряжение городского самоуправления весь свой личный и материальный продовольственный аппарат, сохраняя или изменяя его, согласно указаниям города, и во всем, относящемся к продовольственному делу, подчиняясь руководству городского самоуправления и уполномоченных им органов, и, в частности, своевременно извещая о прибывающих или имеющих прибыть грузах и продолжая свою деятельность по закупке и доставке в город продовольствия, причем город должен быть осведомлен и в этом отношении и имеет право контроля.

Примечание 1. В Петрограде и в Москве вся транзитная [4] торговля и все погрузки для снабжения фронта также совершаются под городским контролем.

Примечание 2. В Петрограде [5] Центральному Исполнительному Комитету Советов рабочих и солдатских депутатов предоставляется получать на адрес Смольного института количество продовольственных грузов, по определению Правительства необходимое для удовлетворения потребностей экстренно прибывающих частей войск и других чрезвычайных потребностей.

3. Воспрещаются все виды двойного получения продуктов и усиленных пайков, кроме утверждаемых городом, причем до определения на этот счет городского самоуправления, в лице его органов, не производится никаких изменений в существующей практике.

4. Городское самоуправление имеет право собственным, не подлежащим обжалованию постановлением взять под свой надзор и руководство все или некоторые торговые и [6] торгово-промышленные продовольственные [7] предприятия, в том числе лавки, рестораны, трактиры, мельницы и пр. Оно имеет право определить, что эти заведения действуют в качестве агентов городской продовольственной организации, изменять их штат, условия труда, производства, продажи и пр., в том числе определять [8] цены на все продовольственные продукты. Оно имеет право превратить рестораны

---

[1] городского самоуправления *в копии, «Газете» и «Правде» нет; исправлено по «Известиям», «Собранию Узаконений» и «Протоколам» (вставлено в корректурном экземпляре).*

[2] им *в «Известиях» нет.*

[3] распоряжением ... доселе *в «Протоколах» нет.*

[4] *В «Известиях»:* розничная.

[5] *В «Протоколах» далее:* Всероссийскому *(вставлено в корректурном экземпляре).*

[6] *В копии и «Протоколах»:* или.

[7] продовольственные *в «Известиях» и «Собрании Узаконений» нет.*

[8] *В копии, «Газете», «Правде» и «Протоколах»:* определить; *исправлено по «Известиям» и «Собранию Узаконений»(в соответствии с предыдущим текстом).*

и трактиры в общественные столовые, работающие под руководством и контролем города, а также имеет право секвестровать в свою пользу всякое находящееся в черте города торговое или торгово-промышленное продовольственное заведение или предприятие, причем весь личный состав секвестрованных предприятий остается в распоряжении городского самоуправления и обязан работать по указаниям его органов.

5. Городское самоуправление имеет право конфисковать, реквизировать и секвестровать в свою пользу все частные помещения, необходимые, по его усмотрению, для открытия городских продовольственных лавок или для иных надобностей продовольственного дела, а также все те [1] принадлежащие частным лицам или учреждениям продукты, предметы, аппараты, орудия принадлежности [2], транспортные средства, склады и пр., что по его усмотрению необходимо для осуществления успешной развозки продовольственных продуктов, их хранения, заготовки, переработки, распределения и организации общественного питания.

6. Город имеет право реквизировать [3] труд учащихся высших учебных заведений и старшего класса средних учебных заведений для работы в продовольственной [4] организации. Все лица, работающие теперь в области продовольственного дела как в городской организации, так и в частных предприятиях, обязаны продолжать работу и впредь [5] подчиняться в ведении ее предписаниям городского самоуправления и уполномоченных им органов.

7. Городское самоуправление имеет право обязать всех жителей каждого дома или группы домов образовать общество для совместного получения и правильного распределения продуктов. Город имеет право реквизировать и включать в общую свою систему распределения все частные продовольственные запасы, превышающие установленные городом размеры [6].

8. Городское самоуправление имеет право вводить общую или частичную централизацию кухонного дела и обязательную организацию приготовления горячей пищи только распоряжением или под контролем [7] городского самоуправления с получением [8] ее в общественных столовых или разноской по квартирам.

9. Все постановления настоящего закона относительно [9] продовольственных [10] продуктов и продовольственного дела относятся

---

[1] те *в «Известиях» и «Собрании Узаконений» нет.*

[2] *В «Протоколах»:* орудия производства.

[3] *В «Протоколах»:* право использовать в порядке принуждения *(исправлено в корректурном экземпляре).*

[4] *В «Известиях» и «Собрании Узаконений»:* работ продовольственной.

[5] *В «Известиях» и «Собрании Узаконений» далее:* и.

[6] *В копии, «Газете», «Правде» и «Протоколах»:* установленный ... размер; *исправлено по «Известиям» и «Собранию Узаконений».*

[7] или под контролем *в «Известиях» нет.*

[8] *В «Протоколах»:* отпуском *(исправлено в корректурном экземпляре).*

[9] относительно *в «Газете» и «Правде» нет; исправлено по «Известиям» и «Собранию Узаконений».*

[10] *В копии:* закона о продовольственных.

также ко всем [1] предметам первой необходимости и организации ведения и управления ими и подлежащими заведениями [2], причем признание какого-либо продукта предметом первой необходимости принадлежит городскому самоуправлению.

10. Постановления городских самоуправлений на основании настоящего закона вступают в силу немедленно по их принятии [3] или в указанный городским самоуправлением срок [4] и не подлежат утверждению каких-либо комиссаров; Совет рабочих и солдатских депутатов имеет право быть осведомленным о постановлениях и действиях городского самоуправления в продовольственной области.

11. За нарушение настоящего закона или делаемых на основании его городским самоуправлением предписаний и за противодействие городскому самоуправлению в продовольственном отношении виновные подвергаются тюремному заключению до года и имущественному взысканию, вплоть до конфискации всего имущества в пользу города.

21

Не позднее 29 октября (11 ноября). Декрет о порядке утверждения и опубликования законов.

«Газета» №№ 2 и 18, 30 октября и 25 ноября; «Известия» № 212, 31 октября; «Правда» № 175, 1 ноября; «Собрание Узаконений» № 1, ст. 12.

О ПОРЯДКЕ УТВЕРЖДЕНИЯ И ОПУБЛИКОВАНИЯ ЗАКОНОВ

1. Впредь до созыва Учредительного собрания составление и опубликование законов производится в порядке настоящего постановления Временным рабочим и крестьянским правительством, избранным Всероссийским съездом Советов рабочих, солдатских и крестьянских депутатов.

2. Каждый законопроект поступает на рассмотрение Правительства из соответственного министерства за подписью надлежащего народного комиссара или из учрежденного при Правительстве стола законодательных предположений непосредственно за подписью заведывающего отделом.

---

[1] всем *в «Известиях» и «Собрании Узаконений» нет.*

[2] *В «Протоколах»:* Все постановления настоящего закона о продовольственных продуктах и продовольственном деле относятся к предметам первой необходимости; также к организации, ведению и управлению надлежащими заведениями *(исправлено в корректурном экземпляре).*

[3] *В копии, «Газете» и «Правде»:* немедленного их принятия; *исправлено по «Известиям» и «Собранию Узаконений».*

[4] *В «Протоколах»:* немедленно в указанный городским самоуправлением срок после их принятия *(исправлено в корректурном экземпляре).*

3. После утверждения Правительством состоявшееся постановление в окончательной редакции подписывается именем Российской Республики Председателем Совета Народных Комиссаров или за него внесшим его на рассмотрение Правительства народным комиссаром и публикуется во всеобщее сведение.

4. Днем вступления постановления в законную силу считается день опубликования его в официальной «Газете [1] Рабочего и Крестьянского Правительства».

5. В постановлении может быть также указан иной срок вступления его в законную силу, а равно оно может быть введено в действие по телеграфу, в каком случае считается в каждой местности вступившим в законную силу по опубликовании там соответственной телеграммы.

6. Распубликование законодательных постановлений Правительства через Правительствующий сенат отменяется. Отдел законодательных предположений при Совете Народных Комиссаров издает периодически сборники узаконений и распоряжений Правительства, имеющих силу закона.

7. Центральный Исполнительный Комитет Советов рабочих, солдатских и крестьянских депутатов во всякое время имеет право приостановить, изменить или отменить всякое постановление Правительства.

Именем Российской Республики

Председатель Совета Народных Комиссаров
В. Ульянов-Ленин.

22

30 октября (12 ноября). Постановление об открытии банков.

Подлинник, 1 л.; пометка Н. П. Горбунова: Входящий № 6. *Архив, ф. 2, оп. 1, ед. хр. 4657.*

«Газета» № 2, 30 октября; «Известия» № 212, 31 октября; «Правда» № 175, 1 ноября.

ПОСТАНОВЛЕНИЕ ОБ ОТКРЫТИИ БАНКОВ [2]

Частные банки закрыты. Служащие и директора собираются, но дверей банков для публики не открывают. Рабочие лишены возможности получить заработанную плату, так как банки денег не выплачивают по чекам заводов и фабрик. Такое положение терпимо быть не может.

Рабочее и Крестьянское правительство предписывает открыть завтра, 31 октября, банки в обычные часы, с 10 час. утра до 2 с половиной часов дня.

---

[1] *В «Газете» № 18 и «Собрании Узаконений» далее:* Временного.

[2] *В подлиннике над заголовком дата:* 30 октября 1917 г.

В случае, если банки не будут открыты и деньги по чекам не будут выдаваться, все директора и члены правлений банков будут арестованы, во все банки будут назначены комиссары временного заместителя народного комиссара по Министерству финансов, под контролем которого и будет производиться уплата по чекам, имеющим печать подлежащего фабрично-заводского комитета.

Для обеспечения порядка во все банки будут введены достаточные воинские караулы.

Все слухи, распространяемые буржуазией, о конфискации капиталов ложны. Ничего, кроме мер, обеспечивающих интересы вкладчиков путем строжайшего учета и контроля над деятельностью банков, не предполагается.

Председатель Совета Народных Комиссаров
В. Ульянов (Ленин).

Временный заместитель народного комиссара
по Министерству финансов В. Р. Менжинский.

23

30 октября (12 ноября). Приказ по Министерству финансов с требованием прекращения забастовки служащих казначейств и сберегательных касс.

Подлинник, 1 л.; пометка Н. П. Горбунова: Входящая № 7. *Архив, ф. 2, оп. 1, ед. хр. 4655.*
«Газета» № 2, 30 октября; «Известия» № 212, 31 октября.

ПРИКАЗ ПО МИНИСТЕРСТВУ ФИНАНСОВ [1]

Временный заместитель народного комиссара по Министерству финансов обращает внимание жителей Петрограда, что служащие казначейств и сберегательных касс, пренебрегая интересами бедноты и широких кругов населения, расстраивают работу банков.

Забастовка чиновников недопустима. Во всех учреждениях Министерства финансов завтра, 31 октября, занятия должны производиться в обычное время.

Если в каких-либо учреждениях Министерства финансов забастовка будет продолжаться, начальники этих учреждений будут немедленно арестованы.

Временный заместитель народного комиссара
по Министерству финансов В. Р. Менжинский.

Вл. Ульянов (Ленин) [2].

---

[1] *В подлиннике над заголовком дата:* 30 октября 1917 г.
[2] *Подпись В. И. Ленина есть только в подлиннике.*

24

30 октября (12 ноября). Радиограмма Председателя Совета Народных Комиссаров об образовании Советского правительства, о борьбе с контрреволюцией и принятых декретах.

Копия, 1 л.; приклеена к телеграфному бланку: Телеграф в Петрограде, *с данными:* Передана 30/10 17 г. 23 ч. 35 м. Всем. № 20; *такая же пометка сделана внизу телеграммы; пометка:* По радио. *Архив, ф. 2, оп. 1, ед. хр. 4652.— Копия в радиотелеграфном журнале крейсера «Адмирал Макаров», 2 лл., с датой:* 30 октября, 23 час. 30 мин. *ЦГАВМФ, ф. 58-р. оп. 2, ед. хр. 343, лл. 138—139.*

«Известия» № 212, 31 октября; «Газета» № 2, 30 октября; «Правда» № 174, 31 октября.

Всем. Всем [1]. Всероссийский съезд Советов выделил [2] новое Советское правительство. Правительство Керенского низвергнуто и арестовано. Керенский сбежал. Все учреждения в руках Советского правительства. 29 [3] началось восстание юнкеров, освобожденных на честное слово 25 числа. Восстание в тот же день подавлено. Керенский и Савинков с юнкерами и частью казаков пробрались обманным путем до Царского Села. Советское правительство мобилизовало силы для подавления нового корниловского похода на Петроград. Вызван флот к столице с броненосцем «Республика» во главе [4]. Юнкера и казаки Керенского колеблются. К нам прибывают пленные из лагеря Керенского с заверением в том, что казаки обмануты и, если поймут, в чем дело, не будут стрелять. Советское правительство принимает все меры к тому, чтобы предупредить кровопролитие. Если избегнуть кровопролития не удастся, если отряды Керенского все же начнут стрелять, Советское правительство не остановится перед [5] беспощадными мерами подавления нового керенско-корниловского похода.

Сообщаем, для сведения, что съездом Советов, который разъехался уже, приняты два важных декрета: 1) о немедленном переходе всех помещичьих земель в руки крестьянских комитетов и 2) о предложении демократического мира.

Председатель Советского правительства
Владимир Ульянов-Ленин [6].

---

[1] *В копиях Архива и ЦГАВМФ перед текстом:* 30 октября. Петроград.

[2] *В копии ЦГАВМФ:* выдвинул.

[3] *В «Правде» далее:* октября.

[4] Вызван ... главе *в копии Архива зачеркнуто; в копии ЦГАВМФ заменено на:* Балтийский флот, верный долгу революции, пришел на поддержку восставшего народа *(по-видимому, изменение текста было вызвано приходом в течение дня в Петроград броненосца «Республика»).*

[5] *В копиях далее:* самыми.

[6] *В копии ЦГАВМФ далее:* Да здравствует социальная революция!

25

1(14) ноября. Резолюция ВЦИК по вопросу об условиях соглашения с другими партиями.

Проект: «*Известия*» № 214, 2 ноября; «*Рабочий и Солдат*» № 14, 2 ноября; «*Правда*» №№ 176 и 181, 2 и 5 ноября; «*Протоколы*», стр. 12—13.

Резолюция: «*Рабочий и Солдат*» № 14, 2 ноября; «*Протоколы*», стр. 15—16.

Считая соглашение социалистических партий желательным, Центральный Исполнительный Комитет заявляет, что соглашение может быть достигнуто только при следующих условиях:

1. Признание программы Советского правительства, как она выражена в декретах о земле, мире и обоих проектах о рабочем контроле.

2. Признание необходимости беспощадной борьбы с контрреволюцией (Керенский, Корнилов и Каледин).

3. Признание Второго Всероссийского съезда единственным источником власти.

4. Правительство ответственно перед Центральным Исполнительным Комитетом.

5. Дополнение Центрального Исполнительного Комитета, кроме организаций, не входящих в состав Советов, представителями от непредставленных в нем Советов рабочих, солдатских и крестьянских депутатов; пропорциональное представительство покинувших съезд Советов рабочих и солдатских депутатов, Всероссийских профессиональных организаций, как-то: Совета профессиональных союзов, Союза фабрично-заводских комитетов, Викжеля, Союза почтово-телеграфных рабочих и служащих, при условии и только после перевыборов Всероссийского Совета крестьянских депутатов и тех воинских организаций, которые не переизбирались за последние три месяца.

Переговоры с меньшевиками, эсерами и другими политическими партиями и организациями об изменении состава Правительства начались в первые же дни после победы революции. 29 октября (11 ноября) Викжель принял резолюцию о необходимости создания «однородного революционно-социалистического правительства» с участием всех партий «от большевиков до народных социалистов включительно». ЦК РСДРП(б) и ВЦИК в тот же день обсудили этот вопрос и постановили послать делегатов на совместное заседание Викжеля с представителями политических партий. Каменев, Сокольников и Рязанов, входившие в состав делегации, на переговорах заняли соглашательскую позицию и не дали отпора Викжелю и левым эсерам, требовавшим фактически ликвидации власти Советов. На заседании ВЦИК 1(14) ноября было заслушано сообщение делегации о результатах переговоров. После прений была принята публикуемая резолюция, внесенная В. В. Володарским от фракции большевиков. Вопрос о поведении Каменева и Сокольникова на переговорах обсуждался 1(14) ноября на расширенном заседании ЦК РСДРП(б). Выступая на этом заседании, В. И. Ленин резко осуждал политику Каменева и Сокольникова и требовал прекращения всяких переговоров с Викжелем (см. Сочинения, изд. 4-е, т. 26, стр. 243). ЦК постановил, «ввиду уже состоявшегося

решения ЦИК, принять сегодня участие в последней попытке левых социалистов-революционеров создать так называемую однородную власть с целью последнего разоблачения несостоятельности этой попытки и окончательного прекращения дальнейших переговоров о коалиционной власти». О дальнейшем ходе переговоров см. № 27.

26

1(14) ноября. Воззвание ВЦИК к казакам, железнодорожникам и почтово-телеграфным служащим с призывом переходить на сторону Советской власти.

«Газета» № 4, 3 ноября; «Известия» № 215, 3 ноября; «Правда» (вечерний выпуск) № 179, 3 ноября; «Правда» № 180, 4 ноября; «Протоколы», стр. 16.

ВОЗЗВАНИЕ

Гатчинские отряды, обманутые Керенским, сложили оружие и постановили арестовать Керенского. Вождь контрреволюционного похода Керенский бежал. Армия в ее подавляющем большинстве высказалась за решение II Всероссийского съезда Советов и за поддержку созданной им власти. Десятки делегатов с фронта поспешили в Петроград, чтобы засвидетельствовать верность армии Советской власти. Никакие извращения фактов, никакие клеветы на революционных рабочих, солдат и матросов не помогли врагам народа. Рабочая и солдатская революция победила.

Центральный Исполнительный Комитет Совета рабочих и солдатских депутатов обращается к тем отдельным военным отрядам, которые идут за контрреволюционными мятежниками: сложите немедленно оружие, не проливайте братской крови за интересы кучки помещиков и капиталистов. Каждая новая капля народной [1] крови ляжет на вас. Рабочая, солдатская, крестьянская Россия проклянет тех, которые еще хоть одну минуту остаются под знаменами врагов народа.

Казаки! Переходите на сторону победившего народа! Железнодорожники, почтово-телеграфные служащие, — все, как один человек, поддержите новую, народную власть!

Воззвание было принято в конце заседания ВЦИК 1(14) ноября.

27

2(15) ноября. Резолюция ВЦИК об условиях соглашения с другими партиями.

«Деревенская Беднота» № 21, 5 ноября; «Известия» № 216, 4 ноября; «Правда» № 180, 4 ноября; «Протоколы», стр. 21—22.

Центральный Исполнительный Комитет считает желательным, чтобы в Правительство вошли представители тех социалистических

[1] народной *в «Протоколах» нет.*

партий из Советов рабочих, солдатских и крестьянских депутатов, которые признают завоевания революции 24—25 октября, т. е. власть Советов, декреты о земле [1], о мире, рабочем контроле и вооружении [2] рабочих. Центральный Исполнительный Комитет постановляет поэтому продолжить переговоры о власти со всеми советскими партиями и настаивает на следующих условиях соглашения.

Правительство ответственно перед Центральным Исполнительным [3] Комитетом. Центральный Исполнительный Комитет расширяется до 150 человек. К этим 150 делегатам Советов рабочих и солдатских депутатов добавляется 75 делегатов от губернских крестьянских Советов, 80 от войсковых частей и от флота, 40 от профессиональных союзов [4] (25 от всероссийских профессиональных объединений, пропорционально количеству [5] организаций, 10 от «Викжеля» и 5 от почтово-телеграфных служащих [6]) и 50 делегатов от социалистической части [7] Петроградской городской думы. В Правительстве не менее половины мест должно быть предоставлено большевикам. Министерства труда, внутренних дел и иностранных дел должны быть предоставлены большевистской партии во всяком случае [8]. Распоряжение войсками Московского и Петроградского округов принадлежит уполномоченным Московского и Петроградского Советов рабочих и солдатских депутатов.

Правительство ставит своей задачей систематическое вооружение рабочих по всей России.

На заседании ВЦИК вечером 2(15) ноября левые эсеры внесли ультимативное требование пересмотра вопроса об условиях соглашения, принятых ВЦИК 1(14) ноября (см. № 25). Резолюция, принятая ВЦИК в 3 час. 15 мин. утра по предложению Каменева, была уступкой левым эсерам и шла вразрез с решением ЦК партии от 2(15) ноября о том, что отказ от чисто большевистского правительства и соглашение с организациями не советского типа недопустимы (см. В. И. Ленин. Сочинения, изд. 4-е, т. 26, стр. 244—246). На следующий день большинство ЦК партии обратилось к меньшинству (Каменев, Сокольников и др.) с ультиматумом, в котором требовало подчинения партийной дисциплине и отказа от дезорганизаторской линии. В ультиматуме резко осуждалось поведение большевистской фракции ВЦИК, голосовавшей за резолюцию, предложенную Каменевым (см. В. И. Ленин. Сочинения, изд. 4-е, т. 26, стр. 247—249). В ответ на это меньшинство ЦК 4(17) ноября заявило о своем уходе с ответственных постов: из ЦК партии и СНК. См. далее №№ 34 и 37.

---

[1] власть ... земле *в «Протоколах» нет.*
[2] *В «Известиях»:* вооружение.
[3] Исполнительным *в «Правде» нет.*
[4] *В «Известиях»:* от всероссийских профессиональных организаций.
[5] *В «Известиях» далее:* членов этих.
[6] *В «Известиях»:* почтово-телеграфного союза.
[7] части *в «Правде» и «Протоколах» нет.*
[8] во всяком случае *в «Известиях» нет.*

2(15) и 6(19) ноября. Постановление об организации ВЦИК.

Проект организации ВЦИК, принятый на заседании ВЦИК 2(15) ноября: «Протоколы», стр. 19—20 (печатается под литерой а).

Дополнения к проекту, принятые на заседании ВЦИК 2(15) ноября: «Протоколы», стр. 20 (печатаются под литерой б).

Дополнения к проекту, принятые на заседании ВЦИК 6(19) ноября:

Проект дополнений: «Протоколы», стр. 34.

Дополнения: «Протоколы», стр. 34—35 (печатаются под литерой в).

а

ПРОЕКТ ОРГАНИЗАЦИИ ЦЕНТРАЛЬНОГО ИСПОЛНИТЕЛЬНОГО КОМИТЕТА СОВЕТОВ

I. Заседание Центрального Исполнительного Комитета

1) Заседания Центрального Исполнительного Комитета Советов происходят в узком и расширенном составе.

Заседания узкого состава законны при наличности не менее $^1/_4$ всех членов Центрального Исполнительного Комитета. В случае отсутствия кворума следующее заседание назначается на другой день, причем оно действительно при всяком числе явившихся членов Центрального Исполнительного Комитета.

Заседания расширенного состава законны при наличности не менее половины всех членов Центрального Исполнительного Комитета.

2) Расширенное заседание Центрального Исполнительного Комитета является органом направляющим и руководящим всей деятельностью Центрального Исполнительного Комитета; заседание пленума происходит не менее 1 раза в две недели.

Очередные сессии расширенных заседаний Центрального Исполнительного Комитета Советов созываются на 1 и 15 число каждого месяца.

3) Заседание Центрального Исполнительного Комитета Советов созывается по мере надобности Президиумом. По требованию фракций, входящих в состав, или по требованию 10 членов Центрального Исполнительного Комитета Президиум обязан созвать соответствующее заседание Центрального Исполнительного Комитета Советов в его узком составе.

4) За аккуратностью посещений заседаний Президиума Центрального Исполнительного Комитета должны следить фракции. Фракциям и предлагается всем членам Центрального Исполнительного Комитета, которыми без уважительных причин пропускаются подряд два заседания Центрального Исполнительного Комитета

или Президиума, делать соответствующие предупреждения, а в третий раз пропуска заседаний отзывать этих членов и сменять их соответствующими кандидатами к членам Центрального Исполнительного Комитета.

II. Президиум

5) Президиум является как представительным органом, так и исполнительным.

Президиум подготовляет необходимые материалы для заседаний Центрального Исполнительного Комитета, проводит в жизнь постановления Центрального Исполнительного Комитета, наблюдает за текущей работой отделов Центрального Исполнительного Комитета, а также принимает решение в случае, когда созыв Центрального Исполнительного Комитета является невозможным и требуется срочность решения. Число членов Президиума равняется $^1/_{10}$ части всех членов Центрального Исполнительного Комитета.

Заседания Президиума происходят ежедневно и законны при наличности не менее половины членов Президиума.

Текущие отчеты о своей деятельности Президиум представляет ежедневно заседанию Центрального Исполнительного Комитета в его узком составе.

III. Отделы Центрального Исполнительного Комитета

6) Центральный Исполнительный Комитет для организации и ведения всей своей работы организует отделы, которые являются рабочими органами Центрального Исполнительного Комитета. Отделы под руководством Президиума ведут всю текущую работу Центрального Исполнительного Комитета, подготовляют материалы для решения Президиума и заседаний Центрального Исполнительного Комитета и дают по вопросам, возникающим в процессе работ Президиума и Центрального Исполнительного Комитета, свои заключения.

7) Во главе отдела в качестве руководящих органов, направляющих и объединяющих всю работу отделов, стоят комиссии.

Члены комиссий намечаются Президиумом и утверждаются Центральным Исполнительным Комитетом. Комиссии предоставляется право кооптации в пределах не более одной трети числа набранных комиссией членов. Заведывающие отделами избираются комиссиями. Члены комиссий при обсуждении в Президиуме вопросов, касающихся их отделов, имеют право участвовать в заседаниях Президиума с правом совещательного голоса.

8) В пределах своей деятельности отделы Центрального Исполнительного Комитета автономны. Раз в неделю отделы обязаны представлять Президиуму отчеты о своих работах. Президиум имеет право «вето» по всем постановлениям отделов. В случае разногласий между Президиумом Центрального Исполнительного Комитета

и отделами спорные вопросы переносятся на рассмотрение Центрального Исполнительного Комитета в его узком составе.

9) В первую очередь при Центральном Исполнительном Комитете организуются следующие отделы: 1) секретариат, 2) по борьбе с контрреволюцией, 3) по подготовке к Учредительному собранию, 4) по местному самоуправлению [1], 5) литературно-издательский, 6) агитационный, 7) иногородний, 8) автомобильный, 9) финансовый, 10) редакция, 11) типография, 12) международный.

10) Отделы составляют свои сметы и должны представлять их на утверждение Центрального Исполнительного Комитета в его узком составе.

IV. Материальное положение членов Центрального Исполнительного Комитета

11) Все члены получают содержание в размере прожиточного минимума, каковой, согласно постановлениям Центрального Исполнительного Комитета первого состава, определен в 400 руб. в месяц. При командировках члены Центрального Исполнительного Комитета получают суточные в размере десяти рублей в сутки.

б

Дополнения к проекту, принятые на заседании ВЦИК 2(15) ноября

1) Члены Центрального Исполнительного Комитета, имеющие постоянный заработок, состоящие на государственной, общественной, частной службе или получающие оклад от рабочих организаций, не получают жалования от Центрального Исполнительного Комитета. В случае, если заработок члена Центрального Исполнительного Комитета ниже установленного оклада, то он получает разницу между получаемым и установленным Центральным Исполнительным Комитетом прожиточным минимумом.

2) Оплату в 400 руб. рассматривать как прожиточный минимум и установить временно на 1 месяц.

в

Дополнения к проекту, принятые на заседании ВЦИК 6(19) ноября

1) Каждый член Центрального Исполнительного Комитета, выбывший на время, замещается до своего возвращения кандидатом, представленным фракцией по кандидатскому списку.

---

[1] *В «Протоколах» ошибка:* самоопределению.

2) Каждый кандидат пользуется только тогда решающим голосом на заседаниях Центрального Исполнительного Комитета, если от бюро по фракции сделано заявление в Президиум Центрального Исполнительного Комитета о заместительстве с указанием, кто именно кого замещает, и утверждается на собрании Центрального Исполнительного Комитета.

3) Кандидаты пользуются правом совещательного голоса на заседаниях Центрального Исполнительного Комитета.

4) Количество кандидатов может быть не более половины числа членов фракции.

На заседании ВЦИК 2(15) ноября обсуждался проект организации ВЦИК (см. *а*). После его утверждения, на том же заседании были приняты дополнения к нему (см. *б*). Было решено также предоставить 4 места во ВЦИК Всероссийскому совету профессиональных союзов с решающим голосом, а всероссийским профессиональным объединениям по 1 совещательному голосу. Всероссийскому фабрично-заводскому центру предоставлялось 2 места с решающим голосом. Вопрос о предоставлении мест национальным социалистическим партиям был отложен до рассмотрения его в Президиуме ВЦИК. На заседании ВЦИК 6 (19) ноября было решено дополнить проект еще четырьмя пунктами (см. *в*). Окончательного текста постановления не найдено, поэтому печатаются отдельно проект, принятый ВЦИК 2 (15) ноября, и последующие дополнения к нему.

29

2(15) ноября. Декларация прав народов России.

Подлинник, 2 лл. Архив, ф. 2, оп. 1, ед. хр. 24219.

«Правда» № 178, 3 ноября; «Газета» №№ 4 и 18, 3 и 25 ноября; «Известия» № 215, 3 ноября; «Собрание Узаконений» № 2, ст. 18.

ДЕКЛАРАЦИЯ ПРАВ НАРОДОВ РОССИИ

Октябрьская революция рабочих и крестьян началась под общим знаменем раскрепощения.

Раскрепощаются к р е с т ь я н е от власти помещиков, ибо нет больше помещичьей собственности на землю — она упразднена. Раскрепощаются с о л д а т ы и м а т р о с ы от власти самодержавных генералов, ибо генералы отныне будут выборными и сменяемыми [1]. Раскрепощаются р а б о ч и е от капризов и произвола капиталистов, ибо отныне будет установлен контроль рабочих над заводами и фабриками. Все живое и жизнеспособное раскрепощается от ненавистных оков.

Остаются только н а р о д ы Р о с с и и, терпевшие и терпящие гнет и произвол, к раскрепощению которых должно быть приступлено немедленно, освобождение которых должно быть проведено решительно и бесповоротно.

---

[1] *В подлиннике:* смещаемыми.

В [1] эпоху царизма народы России систематически натравливались друг на друга. Результаты такой политики известны: резня и погромы, с одной стороны, рабство народов — с другой.

Этой позорной политике натравливания нет и не должно быть возврата. Отныне она должна быть заменена политикой добровольного и честного союза народов России.

В период империализма, после февральской революции, когда власть перешла в руки кадетской буржуазии, неприкрытая политика натравливания уступила место политике трусливого недоверия к народам России, политике придирок и провокации, прикрывающейся [2] словесными заявлениями о «свободе» и «равенстве» народов. Результаты такой политики известны: усиление национальной вражды, подрыв взаимного доверия.

Этой недостойной политике лжи и недоверия, придирок и провокации должен быть положен конец. Отныне она должна быть заменена открытой и честной политикой, ведущей к полному взаимному доверию народов России.

Только в результате такого доверия может сложиться честный и прочный союз народов России.

Только в результате такого союза могут быть спаяны рабочие и крестьяне народов России в одну революционную силу, способную устоять против всяких покушений со стороны империалистско-аннексионистской буржуазии.

Исходя из этих положений, первый [3] съезд Советов в июне [4] этого года провозгласил право народов России на свободное самоопределение [5].

Второй съезд Советов в октябре этого года подтвердил это неотъемлемое право народов России более решительно и определенно.

Исполняя волю этих съездов, Совет Народных Комиссаров решил положить в основу своей деятельности по вопросу о национальностях России следующие начала:

1) Равенство и суверенность народов России.

2) Право народов России на свободное самоопределение, вплоть до отделения и образования самостоятельного государства.

3) Отмена всех и всяких национальных и национально-религиозных привилегий и ограничений.

4) Свободное развитие национальных меньшинств и этнографических групп, населяющих территорию России.

---

[1] *В «Правде»:* За; *исправлено по подлиннику и другим изданиям.*
[2] *В подлиннике:* прикрывавшейся.
[3] Исходя...первый *в «Газете», «Известиях» и «Собрании Узаконений» нет.*
[4] *В подлиннике:* июле.
[5] *В подлиннике:* самоуправление.

Вытекающие отсюда конкретные декреты будут выработаны немедленно после конструирования Комиссии по делам национальностей.

Именем Республики Российской

Народный комиссар по делам национальностей
Иосиф Джугашвили-Сталин.

Председатель Совета Народных Комиссаров
В. Ульянов (Ленин) [1].

2 ноября 1917 г. [2]

30

Не позднее 2(15) ноября. Инструкция эмиссарам, посылаемым в провинцию.

«Газета» №№ 4 и 18, 3 и 25 ноября; «Правда» № 178, 3 ноября; «Правда» (вечерний выпуск) № 179, 3 ноября; «Известия» № 215, 3 ноября; «Собрание Узаконений» № 2, ст. 20.

ИНСТРУКЦИЯ
ЭМИССАРАМ, ПОСЫЛАЕМЫМ В ПРОВИНЦИЮ

1. Эмиссар по прибытии в указанную губернию созывает совещание Исполнительного комитета Совета рабочих, солдатских и крестьянских депутатов, где докладывает о земельном законе, ставит вопрос о созыве совещания уездных и губернских Советов рабочих, солдатских и крестьянских депутатов.

2. Выясняет положение земельного вопроса в губернии:

а) были или нет взяты помещичьи земли на учет, и где, и в каких уездах;

b) кто распоряжается помещичьими землями: земельные комитеты или[3] помещики;

c) как поступали с инвентарем.

3. Увеличился ли посев у крестьян [4].

4. Сколько грузится из того наряда, который назначен на губернию.

5. Указывает, что раз крестьяне получили землю, то необходимо как можно больше усилить погрузку и ускорить доставку хлеба

---

[1] *В «Газете» № 18 и «Собрании Узаконений» подпись В. И. Ленина помещена выше подписи И. В. Сталина.*

[2] *В подлиннике дата находится под подписью И. В. Сталина.*

[3] *В «Правде» далее:* по-прежнему.

[4] *Пункты 3, 4, 6, по-видимому, являются составной частью пункта 2. В последующих изданиях «Собрания Узаконений» эти пункты напечатаны под литерами г, д, е, а пункты 5 и 7 (перередактированные) соответственно стали пунктами 3 и 4.*

по городам, и только таким увеличением доставки хлеба можно устранить угрозу голода.

6. Какие меры намечаются и принимались для перехода помещичьей земли в руки волостных земельных комитетов и Советов рабочих, солдатских и крестьянских депутатов.

7. Имения, хорошо устроенные и оборудованные, желательно передать в распоряжение Советов батрацких депутатов под соответствующим руководством агрономов.

Председатель В. Ульянов (Ленин).
Народный комиссар земледелия В. Милютин.

О необходимости посылки агитаторов в деревню В. И. Ленин говорил в своей речи в ЦК РСДРП(б) 1 (14) ноября (см. Сочинения, изд. 4-е, т. 26, стр. 243). Эмиссары посылались в деревню ВЦИК и Петроградским военно-революционным комитетом для разъяснения совершившейся революции, установления на местах нового революционного порядка и сплочения беднейшего крестьянства вокруг Советской власти.

31

Не позднее 3(16) ноября. Сообщение о переходе Петроградской телефонной станции в заведывание народного комиссара почт и телеграфов.

«Известия» № 216, 4 ноября; «Правда» № 180, 4 ноября.

ОТ НАРОДНОГО КОМИССАРА ПОЧТ И ТЕЛЕГРАФОВ

Вследствие оставления своих постов администрацией телефонной сети Петрограда, устройства отдельными лицами администрации умышленных повреждений, а также отказа Петроградской городской управы от заведывания этим делом [1], — общественно необходимое предприятие может перестать функционировать.

Сохранение телефонной сети и поддержание нормального хода работ возможно лишь при условии принятия государством, в лице народного комиссара почт и телеграфов, заведывания телефонным делом Петрограда.

Ввиду этого народный комиссар почт и телеграфов временно принимает заведывание телефонной сетью.

Управление делом телефонной станции осуществляется посредством коллегии из представителей профессиональных организаций — Союза телефонных служащих и Центрального комитета рабочих и служащих городских предприятий. Коллегия образует

[1] *В «Правде»:* заведывания делом и его продолжения.

Совет управления телефонной сети под общим наблюдением народного комиссара почт и телеграфов.

Председатель Совета Народных Комиссаров
В. Ульянов (Ленин).

Народный комиссар почт и телеграфов
Н. П. Авилов (Н. Глебов).

Петроградская городская дума и подчиненное ей Управление телефонной сетью с первых же дней заняли контрреволюционную позицию и отказались выполнять распоряжения Военно-революционного комитета. 29 октября (11 ноября) во время контрреволюционного восстания юнкеров, организованного «Комитетом спасения», Центральная телефонная станция была занята мятежниками, но в тот же день освобождена отрядами Военно-революционного комитета. На станцию был послан комиссар для контроля. Руководство станции и городское управление телефонной сетью отказались признать его в качестве представителя революционной власти и отдали распоряжение о прекращении работы. Часть служащих станции отказалась подчиниться этому распоряжению и продолжала работу. Настоящий декрет оформил независимость станции от городской думы. После перевыборов городской думы, на заседании думы 15(28) декабря был решен вопрос об обратном переходе телефонной станции в ведение города.

32

4(17) ноября. Резолюция ВЦИК по вопросу о печати.

«Протоколы», стр. 24; «Правда» № 181, 5 ноября.

Закрытие буржуазных газет вызывалось не только чисто-боевыми потребностями в период восстания и подавления контрреволюционных попыток, но и являлось необходимой переходной мерой для установления нового режима в области печати, такого режима, при котором капиталисты-собственники типографий и бумаги не могли бы становиться самодержавными фабрикантами общественного мнения.

Дальнейшей мерой должна быть конфискация частных типографий и запасов бумаги, передача их в собственность Советской власти в центре и на местах с тем, чтобы партии и группы могли пользоваться техническими средствами печатания сообразно своей действительной идейной силе, т. е. пропорционально числу своих сторонников.

Восстановление так называемой «свободы печати», т. е. простое возвращение типографий и бумаги капиталистам — отравителям народного сознания, явилось бы недопустимой капитуляцией перед волей капитала, сдачей одной из важнейших позиций рабочей и крестьянской революции, т. е. мерой безусловно контрреволюционного характера.

Исходя из вышеизложенного, Всероссийский Центральный Исполнительный Комитет категорически отвергает [1] всякие пред-

[1] *В «Правде»:* Центральный Комитет предлагает поэтому большевистской фракции Центрального Исполнительного Комитета категорически отвергнуть.

ложения, клонящиеся к восстановлению старого режима в деле печати, и безоговорочно поддерживает [1] в этом вопросе Совет Народных Комиссаров против претензий и домогательств, продиктованных мелкобуржуазными предрассудками или прямым прислужничеством интересам контрреволюционной буржуазии.

На заседании ВЦИК 4 (17) ноября обсуждалось предложение Ю. Ларина об отмене декрета о печати, поддержанное левыми эсерами. Большинством голосов была принята большевистская резолюция. В связи с обсуждением этого вопроса В. И. Ленин говорил: «Мы и раньше заявляли, что закроем буржуазные газеты, если возьмем власть в руки. Терпеть существование этих газет, значит, перестать быть социалистом» (Сочинения, изд. 4-е, т. 26, стр. 253).

33

4(17) ноября. Резолюция ВЦИК по поводу запроса левых эсеров о праве СНК издавать декреты.

«Протоколы», стр. 31—32.

Центральный Исполнительный Комитет по поводу внесенного запроса устанавливает:

1. Советский парламент рабочих масс не может иметь ничего общего по своим методам с буржуазным парламентом, где представлены разные классы с противоположными интересами и где представители правящего класса превращают регламент и наказ в орудие законодательной обструкции.

2. Советский парламент не может отказать Совету Народных Комиссаров в праве издавать без предварительного обсуждения Центральным Исполнительным Комитетом неотложные декреты в рамках общей программы Всероссийского съезда Советов.

3. В руках Центрального Исполнительного Комитета сосредоточивается общий контроль над всей деятельностью Совета Народных Комиссаров и возможность сменять Правительство или отдельных членов его.

4. Вместе с тем Центральный Исполнительный Комитет выражает свое сожаление по поводу того, что представители левых эсеров, из среды которых вышел запрос, не нашли возможным принять на себя прямое участие в Правительстве, а стало быть, и в выработке всех неотложных декретов.

На заседании ВЦИК 4 (17) ноября обсуждался запрос левых эсеров по поводу издания СНК ряда декретов без санкции ВЦИК. Ответ на этот запрос

---

[1] *В «Правде»:* поддержать.

был дан В. И. Лениным. В своем выступлении В. И. Ленин говорил: «Новая власть не могла считаться в своей деятельности со всеми рогатками, которые могли ей встать на пути при точном соблюдении всех формальностей. Момент был слишком серьезным и не допускал промедления» (Сочинения, изд. 4-е, т. 26, стр. 254). Большинством голосов была принята резолюция большевиков, предложенная М. С. Урицким.

34

4(17) ноября. Резолюция ВЦИК по вопросу о замещении должностей некоторых народных комиссаров.

«Протоколы», стр. 33.

Поручая Совету Народных Комиссаров наметить к следующему заседанию кандидатуры народных комиссаров по внутренним делам и торговли и промышленности, Центральный Исполнительный Комитет предлагает тов. Колегаеву занять пост народного комиссара земледелия.

На заседании ВЦИК 4 (17) ноября народный комиссар торговли и промышленности В. П. Ногин, народный комиссар внутренних дел А. И. Рыков, народный комиссар земледелия В. П. Милютин и некоторые другие члены Правительства заявили о своем несогласии с политикой Правительства и о выходе из его состава. По этому вопросу была принята резолюция, предложенная В. И. Лениным. ЦК РСДРП(б) в обращении ко всем членам партии и ко всем трудящимся классам России, написанном В. И. Лениным и опубликованном 7 (20) ноября, призвал всех трудящихся решительно осудить уход нескольких членов партии с ответственных постов как дезертирство (см. В. И. Ленин. Сочинения, изд. 4-е, т. 26, стр. 269—273).

35

5(18) ноября. Ответ Председателя Совета Народных Комиссаров на запросы крестьян о переходе власти к Советам и о задачах Советов крестьянских депутатов и волостных земельных комитетов.

Проект В. И. Ленина, 2 лл., автограф; пометки Н. П. Горбунова: Вх. № 24. 5/XI 17 г. || оригинал. *Архив, ф. 2, оп. 1, ед. хр. 4670 (печатается под литерой а).*

Ответ:

Подлинник, предназначенный для крестьян и местного гарнизона г. Режицы и его уезда, Витебской губ., 1 л.; на бланке: Совет Народных Комиссаров. Петроград, *с датой:* 5 ноября 1917 г.; *печать:* Управление делами Крестьянск. и Рабоч. правительства Республики России. *Архив, там же.*

«Газета» №№ 6 и 19, 8 и 26 ноября (печатается под литерой б); «Известия» № 219, 8 ноября; «Собрание Узаконений» № 2, ст. 23; листовка, Библиотека, архивный фонд, № ЦЛ 387.

а

Проект В. И. Ленина

В ответ на многочисленные запросы крестьян разъясняется, что вся власть в государстве перешла отныне всецело в руки Советов рабочих, солдатских и крестьянских депутатов. Рабочая революция победила в Петрограде и в Москве, побеждает во всех остальных местах России. Рабочее и Крестьянское правительство обеспечивает союз массы крестьян, беднейших крестьян, большинства крестьян с рабочими против помещиков, против капиталистов.

Поэтому Советы крестьянских депутатов в первую голову уездные, затем губернские являются отныне и впредь до Учредительного собрания полномочными, верховными органами государственной власти на местах. Помещичья собственность на землю II Всероссийским съездом Советов **отменена**. Указ о земле издан уже теперешним Временным рабочим и крестьянским правительством. На основании этого указа все помещичьи земли полностью поступают целиком в руки Советов крестьянских депутатов.

Волостные земельные комитеты должны тотчас же брать все помещичьи земли в свое распоряжение, под строжайший учет, охраняя полный порядок, охраняя строжайше бывшее помещичье имущество, которое отныне стало общенародным достоянием и которое поэтому сам народ должен охранять.

Все распоряжения волостных земельных комитетов, принятые с согласия уездных Советов крестьянских депутатов, являются **законом** и должны быть безусловно и немедленно проведены в жизнь.

Рабочее и Крестьянское правительство, 2-ым Всероссийским съездом Советов назначенное, названо Советом Народных Комиссаров.

Совет Народных Комиссаров призывает крестьян самим брать всю власть на местах в свои руки. Рабочие полностью, всецело и всемерно поддержат крестьян, наладят производство машин и орудий, просят крестьян помочь подвозом хлеба.

Председатель Совета Народных Комиссаров
В. Ульянов (Ленин).

Петроград, 5 ноября 1917 года.

б

Ответ Председателя Совета Народных Комиссаров

В ответ на многочисленные запросы крестьян [1] разъясняется, что [2] власть в государстве перешла отныне всецело в руки Советов

---

[1] *В подлиннике вместо:* на многочисленные запросы крестьян *написано:* на запрос крестьян *и далее вставлено Н. П. Горбуновым на специально оставленном для заполнения месте:* и местного гарнизона города и уезда Режицы, Витебской губернии.

[2] *В подлиннике и листовке далее:* вся.

рабочих, солдатских и крестьянских депутатов. Рабочая революция, победив в Петрограде и в Москве, побеждает во всех остальных местах России. Рабочее и Крестьянское правительство обеспечивает союз массы крестьян, беднейших крестьян, большинства крестьян с рабочими против помещиков, против капиталистов.

Поэтому Советы крестьянских депутатов, в первую голову уездные, затем губернские являются отныне и впредь до Учредительного собрания полномочными органами государственной власти на местах. Помещичья собственность на землю II Всероссийским съездом Советов отменена. Указ о земле издан уже теперешним Временным рабочим и крестьянским правительством. На основании этого указа все помещичьи земли полностью и целиком поступают в руки Советов крестьянских депутатов. Волостные земельные комитеты должны тотчас же брать все помещичьи земли в свое распоряжение под строжайший учет, охраняя полный порядок, охраняя строжайше бывшее помещичье имущество, которое отныне стало общественным достоянием и которое поэтому сам народ должен охранять.

Все распоряжения волостных земельных комитетов, принятые с согласия уездных Советов крестьянских депутатов, во исполнение декретов революционной власти, являются совершенно законными и должны быть безусловно и немедленно проведены в жизнь.

Рабочее и Крестьянское правительство, II Всероссийским съездом Советов назначенное, названо Советом Народных Комиссаров.

Совет Народных Комиссаров призывает крестьян самих брать всю власть на местах в свои руки.

Рабочие полностью, всецело и всемерно поддержат крестьян, наладят производство машин и орудий и, с своей стороны, просят крестьян помочь подвозом хлеба.

Председатель Совета Народных Комиссаров
В. Ульянов (Ленин) [1].

Петроград, 5 ноября 1917 г.

4 (17) ноября на заседании Петроградского Совета В. И. Ленин заявил, что сейчас наблюдается следующее явление: «крестьяне отказываются верить, что вся власть принадлежит Советам, они еще чего-то ждут от Правительства, забывая, что Совет это не частное учреждение, а государственное» (Сочинения, изд. 4-е, т. 26, стр. 260). В связи с этим В. И. Лениным был написан ответ крестьянам. Кроме напечатанного в газетах текста, крестьяне-ходоки получали этот ответ на руки за собственноручной подписью В. И. Ленина. Первый экземпляр ответа был дан делегации г. Сердобска Саратовской губ., которую В. И. Ленин принял 5 (18) ноября.

---

[1] *В подлиннике далее следуют подписи:* Управляющий делами Совета Влад. Бонч-Бруевич. Секретарь Совета Н. Горбунов.

36

5(18) ноября. Обращение Председателя Совета Народных Комиссаров к населению о победе Октябрьской революции и о задачах борьбы на местах.

Проект В. И. Ленина, 5 лл., автограф; пометки Н. П. Горбунова: Вх. № 25. 5/XI 17 г. ǁ оригинал. *Архив, ф. 2, оп. 1, ед. хр. 4673 (печатается под литерой а).*

Обращение: «Газета» №№ 6 и 19, 8 и 26 ноября (печатается под литерой б); «Правда» (вечерний выпуск) № 4, 6 ноября; «Правда» № 182, 7 ноября; «Известия» № 219, 8 ноября; «Собрание Узаконений» № 2, ст. 22.

а

Проект В. И. Ленина

Товарищи — рабочие, солдаты, крестьяне, все трудящиеся!

Рабочая и крестьянская революция окончательно победила в Петрограде, рассеявши [1] и арестовавши [2] последние остатки небольшого числа казаков, обманутых Керенским. ⟨Революции обеспечена победа в Москве, где большевики побеждали уже сами и куда выехали вчера⟩ Революция победила и в Москве. Раньше чем туда прибыли выехавшие из Петрограда [3] несколько поездов с военными силами, в Москве юнкера и другие корниловцы подписали условия мира, обезоружение юнкеров, распущение Комитета спасения [4].

⟨Из⟩ С фронта и из деревень притекают ежедневно и ежечасно сообщения о поддержке подавляющим большинством солдат в окопах и крестьян в уездах [5] нового Правительства и его законов о предложении мира и ⟨об⟩ о немедленной передаче земли крестьянам. Победа революции рабочих и крестьян обеспечена, ибо за нас встало уже большинство народа.

Вполне понятно, что помещики и капиталисты, **высшие** служащие и чиновники, тесно связанные с буржуазией, ⟨понятно, что⟩ одним словом [6], все богатые и ⟨тяготеющие к⟩ тянущие руку [7] богатых [8] встречают новую революцию враждебно, сопротивляются ее победе, грозят прекращением деятельности банков, ⟨иногда⟩

---

[1] *Переправлено из:* рассеяв.

[2] и арестовавши *вставлено.*

[3] Революция ... Петрограда *переправлено из фразы, заключенной в угловые скобки.*

[4] в Москве ...спасения *вставлено между строк; далее шел новый абзац; вследствие вставки, захватившей начало абзаца, абзац оказался не выделенным и был сделан знак абзаца.*

[5] *Первоначально* подавляющим ... уездах *составляло конец фразы и было написано вслед за* нового ...крестьянам; *позднее были сделаны над этими отрывками знаки перестановки:* II—II *и* I—I.

[6] одним словом *надписано над зачеркнутым.*

[7] тянущие руку *надписано над зачеркнутым.*

[8] *Переправлено из:* богатым.

портят или [1] прекращают работу разных учреждений, <или портят работу> мешают ей всячески, тормозят ее то прямо, то косвенно. Всякий сознательный рабочий прекрасно понимал, что такое сопротивление мы встретим неизбежно, вся партийная печать большевиков указывала на это много раз. Трудящиеся классы ни на минуту не испугаются этого сопротивления, ни капельки не дрогнут перед угрозами и забастовками сторонников буржуазии [2].

За нами большинство народа. За нами большинство трудящихся и угнетенных во всем мире. За нами дело справедливости. Наша победа обеспечена.

Сопротивление капиталистов и высших служащих будет сломлено. Ни один человек не лишается нами имущества без особого государственного закона о национализации банков и синдикатов. Этот закон подготовляется [3]. Ни один трудящийся и работник не потеряет ни копейки; напротив [4], ему будет оказана помощь. Кроме строжайшего учета и контроля, кроме взимания без утайки [5] налогов, установленных раньше, никаких других мер Правительство вводить не хочет.

Во имя этих справедливых требований, громадное большинство народа сплотилось [6] вокруг Временного рабочего и крестьянского правительства.

Товарищи-трудящиеся! Помните, что **вы сами** теперь управляете государством. Никто вам не поможет, если вы сами не <сплотитесь> объединитесь [7] и не возьмете **все дела** государства в **свои** руки. **Ваши** Советы — отныне органы государственной власти, полномочные, решающие органы.

Сплотитесь вокруг своих Советов. Укрепите их. Беритесь сами за дело снизу, никого не дожидаясь. Установите строжайший революционный порядок, беспощадно подавляйте попытки анархии со стороны пьяниц, хулиганов, контрреволюционных юнкеров, корниловцев и тому подобное.

Вводите строжайший контроль за производством и учетом продуктов. Арестуйте и предавайте революционному суду народа всякого, кто посмеет вредить народному делу, будет ли такой вред проявляться в саботировании (порче, торможении, подрыве) производства или в скрывании запасов хлеба и продуктов [8] или в задержании грузов хлеба или в расстройстве железнодорожной, почтовой, телеграфной, телефонной деятельности [9] и вообще в каком бы то ни было сопротивлении великому делу мира, делу передачи земли

---

[1] портят или *надписано над зачеркнутым.*

[2] *Первоначально было:* забастовками буржуазии; *затем приписано* сторонников *и переставлено.*

[3] Этот ... подготовляется *вставлено.*

[4] напротив *вставлено.*

[5] без утайки *вставлено.*

[6] *Переправлено из:* сплотится.

[7] *Надписано над зачеркнутым.*

[8] и продуктов *вставлено.*

[9] деятельности *вставлено.*

крестьянам, делу обеспечения рабочего контроля за производством и распределением продуктов.

Товарищи рабочие, солдаты, крестьяне и все трудящиеся! Берите **всю** власть в руки **своих** Советов. Берегите, храните, как зеницу ока, землю [1], хлеб, фабрики, орудия [2], продукты, транспорт — все это отныне будет **всецело** вашим, общенародным достоянием. Постепенно, с согласия и одобрения большинства крестьян, по указаниям **практического** опыта их и рабочих, мы пойдем твердо и неуклонно к победе социализма, которую закрепят передовые рабочие наиболее цивилизованных стран и которая даст народам прочный мир и избавление от всякого гнета и от всякой эксплуатации.

4-го ноября 1917 г.
Петроград.

Председатель Совета Народных Комиссаров
В. Ульянов (Ленин).

б

Обращение Председателя Совета Народных Комиссаров

К НАСЕЛЕНИЮ

Товарищи — рабочие, солдаты, крестьяне, все трудящиеся!

Рабочая и крестьянская революция окончательно победила в Петрограде, рассеявши и арестовавши последние остатки небольшого числа казаков, обманутых Керенским. Революция победила и в Москве. Раньше чем туда прибыли выехавшие из Петрограда несколько поездов с военными силами, в Москве юнкера и другие корниловцы подписали условия мира, обезоружение юнкеров, распущение Комитета спасения.

С фронта и из деревень притекают ежедневно и ежечасно сообщения о поддержке подавляющим большинством солдат в окопах и крестьян в уездах [3] нового Правительства и его законов о предложении мира и о немедленной передаче земли крестьянам. Победа революции рабочих и крестьян обеспечена, ибо за нее встало уже большинство народа.

Вполне понятно, что помещики и капиталисты, высшие [4] служащие и чиновники, тесно связанные с буржуазией, одним словом, все богатые и тянущие руку богатых встречают новую революцию враждебно, сопротивляются ее победе, грозят прекращением деятельности банков, портят или прекращают работу разных учреждений, мешают ей всячески, тормозят ее то прямо, то косвенно.

---

[1] **землю** *вставлено.*

[2] **фабрики, орудия** *вставлено.*

[3] *В* «*Газете*», «*Известиях*» *и* «*Собрании Узаконений*» подавляющим... уездах *напечатано после* нового... крестьянам; *исправлено по проекту и* «*Правде*».

[4] высшие *в* «*Правде*» *нет.*

Всякий сознательный рабочий прекрасно понимал[1], что такое сопротивление мы встретим неизбежно, ибо высшие служащие подбирались против народа и без сопротивления не хотят сдавать свои позиции народу. Трудящиеся классы ни на минуту не испугаются этого сопротивления, ни на одно мгновение не дрогнут перед угрозами и забастовками сторонников буржуазии.

За нами большинство народа. За нами большинство трудящихся и угнетенных во всем мире. За нами дело справедливости. Наша победа обеспечена.

Сопротивление капиталистов и высших служащих будет сломлено. Ни один человек не лишается нами имущества без особого государственного закона о национализации банков и синдикатов. Этот закон подготовляется. Ни один работник и трудящийся не потеряет ни копейки, напротив, ему будет оказана помощь. Не устанавливая сейчас новых налогов, Правительство в первую очередь ставит своей задачей строжайший учет и контроль в деле взимания установленных ранее налогов, без всякой утайки.

Во имя этих справедливых требований, громадное большинство народа сплотилось вокруг Временного рабочего и крестьянского правительства.

Товарищи трудящиеся! Помните, что в ы с а м и теперь управляете государством. Никто вам не поможет, если вы сами не объединитесь и не возьмете в с е д е л а государства в с в о и руки. В а ш и Советы отныне органы государственной власти, полномочные, решающие органы.

Сплотитесь вокруг своих Советов. Укрепите их. Беритесь сами за дело снизу, никого не дожидаясь. Установите строжайший революционный порядок, беспощадно подавляйте попытки анархии со стороны пьяных, хулиганов, контрреволюционных юнкеров, корниловцев и тому подобное[2].

Вводите строжайший контроль над производством и учетом продуктов. Арестуйте и предавайте революционному суду народа всякого, кто посмеет вредить народному делу, будет ли такой вред проявляться в саботировании (порче, торможении, подрыве) производства или в скрывании запасов хлеба и продуктов или в задержании грузов хлеба или в расстройстве железнодорожной, почтовой, телеграфной, телефонной[3] деятельности и вообще в каком бы то ни было сопротивлении великому делу мира, делу передачи земли крестьянам, делу обеспечения рабочего контроля за производством и распределением продуктов.

Товарищи рабочие, солдаты, крестьяне и все трудящиеся! Берите на местах в с ю власть в руки с в о и х Советов. Берегите[4],

---

[1] *В «Правде»:* понимает.

[2] и тому подобное *в «Правде» нет.*

[3] телефонной *в «Правде» нет.*

[4] *В «Газете», «Известиях» и «Собрании Узаконений»:* берите; *исправлено по проекту и «Правде».*

храните, как зеницу ока, землю, хлеб, фабрики, орудия, продукты, транспорт — все это отныне будет в с е ц е л о вашим, общественным достоянием. Постепенно, с согласия и одобрения большинства крестьян, по указаниям п р а к т и ч е с к о г о опыта их и рабочих, мы пойдем твердо и неуклонно к победе социализма, которую закрепят передовые рабочие наиболее цивилизованных стран и которая даст народам прочный мир и избавление от всякого гнета и от всякой эксплуатации.

Председатель Совета Народных Комиссаров
Ульянов (Ленин).

Петроград,
5 ноября 1917 г.

37

6(19) ноября. Резолюция ВЦИК о продолжении переговоров с другими партиями.

«Известия» № 218, 7 ноября; «Правда» (вечерний выпуск) № 5, 7 ноября; «Протоколы», стр. 36.

По поводу предварительных условий, выдвинутых Центральным комитетом меньшевиков, Центральный Исполнительный Комитет констатирует, что значительная часть арестованных уже освобождена и что и впредь будут освобождаться все лица, кроме тех, которые угрожают завоеваниям революции.

Центральный Исполнительный Комитет заявляет, что все газеты, кроме «Речи», «Нового Времени» и т. д., могут выходить свободно.

Центральный Исполнительный Комитет констатирует, что никакого приказа об аресте «Комитета спасения» не было.

Центральный Исполнительный Комитет констатирует, что революционный порядок в Петрограде обеспечен Военно-революционным комитетом, и признает, что никакого вооруженного отряда в распоряжение городской думы предоставлено быть не может.

Центральный Исполнительный Комитет постановляет продолжить переговоры на основе резолюции от 3 ноября [1] и закончить эти переговоры в кратчайший срок.

На заседании ВЦИК 6 (19) ноября обсуждались предварительные условия, выдвинутые ЦК меньшевиков в качестве основы для продолжения переговоров. Была принята резолюция, предложенная большевиками. О переговорах о соглашении с другими партиями и организациями см. также №№ 27 и 71.

---

[1] *В «Протоколах»:* 2 ноября. *Имеется в виду резолюция ВЦИК, принятая на заседании 2(15) ноября в 3 час. 15 мин. утра (см. № 27).*

38

7(20) ноября. Приказ Верховному главнокомандующему генералу Духонину приступить к переговорам о перемирии.

Подлинник, 1 л.; на машинописном бланке: Совет Народных Комиссаров. Петроград, *с датой:* 7 ноября 1917 г. *Архив, ф. 2, оп. 1, ед. хр. 4676. — Дубликат подлинника, 1 л.; на машинописном бланке:* Совет Народных Комиссаров. Петроград, *с датой:* 7 ноября 1917 г.; *пометки Н. П. Горбунова:* Дубликат || Вх. № 43. *Архив, там же.*

«Газета» №№ 7 и 19, 10 и 26 ноября; «Известия» №№ 220 и 221, 9 и 10 ноября; «Правда» № 184, 9 ноября; «Правда» (вечерний выпуск) № 7, 9 ноября; «Протоколы», стр. 54.

Гражданин Верховный главнокомандующий!

Совет Народных Комиссаров взял по поручению Всероссийского съезда рабочих и солдатских депутатов в свои руки власть вместе с обязательством предложить всем воюющим народам и их правительствам немедленное перемирие на всех фронтах и немедленное открытие переговоров в целях заключения мира на демократических основах.

Сейчас, когда Советская власть утвердилась во всех важнейших пунктах страны, Совет Народных Комиссаров считает необходимым безотлагательно сделать формальное предложение перемирия всем воюющим странам как союзным, так и находящимся с нами в враждебных действиях. Соответственное извещение послано народным комиссаром по иностранным делам всем полномочным представителям союзных стран в Петрограде.

Вам, гражданин Верховный главнокомандующий, Совет Народных Комиссаров поручает во исполнение решения Всероссийского съезда Советов рабочих и солдатских депутатов тотчас же по получении настоящего извещения обратиться к военным властям неприятельских армий с предложением немедленного приостановления военных действий в целях открытия мирных переговоров.

Возлагая на Вас ведение этих предварительных переговоров, Совет Народных Комиссаров приказывает Вам:

1) Непрерывно докладывать Совету по прямому проводу о ходе Ваших переговоров с представителями неприятельских армий.

2) Подписать акт перемирия только с предварительного согласия Совета Народных Комиссаров.

Председатель Совета Народных Комиссаров
Вл. Ульянов (Ленин).

Комиссар по иностранным делам.

Комиссар по военным делам Н. Крыленко.

Управляющий делами Совета Влад. Бонч-Бруевич.

Скрепил: Секретарь Н. Горбунов.

7 ноября 1917 г.

39

Не позднее 7(20) ноября. Декрет о введении государственной монополии на объявления.

Проект, 2 лл., с правкой В. И. Ленина; пометка: 9/XI. Архив, ф. 2, оп. 1, ед. хр. 4677 (печатается под литерой а).

Декрет:

Подлинник, 2 лл., с правкой В. И. Ленина; пометка Н. П. Горбунова: Вх. № 41. *Архив, ф. 2, оп. 1, ед. хр. 4678.*

«Газета» №№ 6 и 18, 8 и 25 ноября (печатается под литерой б); «Известия» № 219, 8 ноября; «Правда» № 183; 8 ноября; «Собрание Узаконений» № 2, ст. 21.

а

Проект с правкой В. И. Ленина

ДЕКРЕТ
О ВВЕДЕНИИ ГОСУДАРСТВЕННОЙ МОНОПОЛИИ НА ОБЪЯВЛЕНИЯ

1. Печатание за плату объявлений в периодических изданиях печати, равно в сборниках и афишах, <киосках>, **а также сдача объявлений в киоски, конторы и т. п. учреждения,** объявляется монополией государства.

2. Печатать таковые объявления могут только издания Временного рабочего и крестьянского правительства в Петрограде и издания местных Советов рабочих, солдатских и крестьянских депутатов. **За печатание объявлений за плату не имеющие на это право газеты закрываются.**

3. Владельцы газет, контор для помещения объявлений, а равно все служащие в конторах, экспедициях и каких бы то ни было предприятиях подобного рода обязаны оставаться при своем деле впредь до сдачи его государству в лице вышеуказанных органов, отвечая за полный порядок его, за соблюдение непрерывности в ходе предприятий и за сдачу в издания Советов как всех частных объявлений, так и всех денежных сумм за принятые объявления, а равно и полнейшей отчетности с приложением документов.

4. Все заведующие изданиями и предприятиями, помещающими объявления за плату, а равно все служащие и рабочие этих предприятий обязуются немедленно собраться в городские собрания и объединиться сначала в городские союзы, а затем во всероссийский союз для более успешной и правильной организации дела принятия и помещения в советских изданиях частных объявлений, равно для выработки правил более удобного для населения приема и печатания этих объявлений.

5. Виновные в сокрытии документов или сумм, а равно в <нерадивости по исполнению> **саботаже** указанной в §§ 3 и 4 меры

<караются штрафом до 5000 руб.> **караются конфискацией всего имущества** и тюремным заключением до 3 лет.

6. Платное помещение объявлений в частных изданиях, в виде отчетов, рекламных статей <и т. под-ных> **или в других** замаскированных формах <карается штрафом до 10 000 руб.> **влечет за собой то же наказание.**

<7. Содержание служащих и рабочих вышеозначенных предприятий до сдачи их государству производится из сумм ≪подлежащих сдаче≫ **тех предприятий, в коих эти служащие и рабочие заняты.**>

<8.> **7.** Предприятия <в целом или части их могут быть> **по приему и**[1] **сдаче объявлений** <за[крываются]> <конфискованы> **конфискуются** государством, с уплатой в случае нужды **временного** государственного пособия владельцам их. <**Такое пособие обязательно выдается в размере, выдаваемом Советами**>. **Мелким собственникам, вкладчикам и акционерам**[2] **конфискуемых предприятий возвращаются**[3] **полностью их вклады.**

<9.> 8. Все <существующие> издания, конторы, экспедиции и вообще предприятия, помещающие платные объявления, обязаны <не позже 7 дней со дня вступления в силу этого декрета> **немедленно** дать в Советы рабочих и солдатских депутатов точные сведения о своем местонахождении <под страхом штрафа до 5000 руб.> **и приступить к сдаче дел и к сдаче объявлений, под страхом наказаний, указанных в § 5.**

<**В тех местах, где существуют раздельные Советы рабочих, солд[атских] и кр[естьянских] депутатов, эти Советы соглашаются между собой об издании одного советского органа для объявлений.**>[4]

6

ДЕКРЕТ О ВВЕДЕНИИ ГОСУДАРСТВЕННОЙ МОНОПОЛИИ НА ОБЪЯВЛЕНИЯ

1) Печатание за плату объявлений в периодических изданиях печати, равно в сборниках и афишах, а также сдача объявлений в киоски, конторы и т. п. учреждения объявляются монополией государства.

2) Печатать таковые объявления могут только издания Временного рабочего и крестьянского правительства в Петрограде и издания местных Советов рабочих, солдатских и крестьянских депутатов.

---

[1] **приему и** *вставлено.*

[2] *Первоначально вставка кончалась здесь точкой, затем* **Такое ... Советами** *зачеркнуто,* **мелким** *переправлено на* **Мелким** *и приписан конец фразы.*

[3] *Переправлено из:* **возмещаются.**

[4] *Этот отрывок нового пункта написан В. И. Лениным отдельно, на обороте листа.*

За напечатание объявлений не имеющие на это право издания[1] закрываются.

3) Владельцы газет, контор для помещения объявлений, а равно все служащие в конторах, экспедициях и каких бы то ни было предприятиях подобного рода обязаны оставаться при своем деле впредь до сдачи его государству в лице вышеуказанных органов, отвечая за полный порядок его, за соблюдение непрерывности в ходе предприятий и за сдачу в издания Советов как всех частных объявлений, так и всех денежных сумм за принятые объявления, а равно и полнейшей отчетности с приложением документов.

4) Все заведующие изданиями и предприятиями, помещающими объявления за плату, а равно все служащие и рабочие этих предприятий обязуются немедленно собраться в городские собрания и объединиться сначала в городские союзы, а затем в всероссийский союз для более успешной и правильной организации дела принятия и помещения в советских изданиях частных объявлений, равно для выработки правил более удобного для населения приема и печатания этих объявлений.

5) Виновные в сокрытии документов или сумм, а равно в саботаже указанной в §§ 3 и 4 меры, караются конфискацией всего имущества и тюремным заключением до 3 лет.

6) Платное помещение объявлений в частных изданиях, в виде отчетов, рекламных статей или в других замаскированных формах, влечет за собой то же наказание.

7) Предприятия по приему и сдаче объявлений конфискуются государством с уплатой, в случае нужды, временного государственного пособия владельцам их. Мелким собственникам, вкладчикам и акционерам конфискуемых предприятий возвращаются полностью их вклады.

8) Все издания, конторы, экспедиции и вообще предприятия, помещающие платные объявления, обязаны немедленно дать в Советы рабочих и солдатских депутатов точные сведения о своем местонахождении и приступить к сдаче дел и объявлений под страхом наказаний, указанных в § 5.

Председатель Совета Народных Комиссаров
В. Ульянов (Ленин).

Народный комиссар по просвещению
А. В. Луначарский.

Скрепил: Секретарь Совета Н. Горбунов.

На необходимость признания частных объявлений монополией Советского государства В. И. Ленин указал в своей речи на заседании ВЦИК 4(17) ноября (Сочинения, изд. 4-е, т. 26, стр. 253). По поручению В. И. Ленина А. В. Луначарским был написан проект декрета. Однако декрет не был проведен сразу в жизнь. 15(28) ноября на заседании СНК был поставлен вопрос об издании официальной газеты с объявлениями; было постановлено передать его на раз-

[1] *Вставлено в подлиннике В. И. Лениным вместо пропущенного:* газеты *(см. проект).*

решение соответствующим ведомствам. 18 ноября (1 декабря) было опубликовано постановление Комиссариата по делам печати о том, что декрет об объявлениях вступает в законную силу 22 ноября (5 декабря). Все объявления должны были передаваться в контору «Газеты Временного Рабочего и Крестьянского Правительства». Однако 22 ноября (5 декабря) газеты вышли по-прежнему с объявлениями. В связи с этим СНК в тот же день постановил дать комиссару по делам печати устную инструкцию о принятии энергичнейших революционных мер для проведения в жизнь декрета об объявлениях. Все газеты, вышедшие 22 ноября (5 декабря) с объявлениями, были закрыты. В июне 1918 г. Президиум ВЦИК вновь вернулся к этому вопросу и наметил ряд мероприятий, чтобы обеспечить осуществление декрета (см. «Известия» № 128, 23 июня 1918 г.).

40

8(21) ноября. Резолюция ВЦИК о борьбе с саботажем чиновников Государственного банка.

«Правда» № 185, 10 ноября; «Протоколы», стр. 44.

Центральный Исполнительный Комитет констатирует, что старшие чиновники Министерства финансов и Государственного банка, не признающие Советской власти, произвольно распоряжаются достоянием казначейства и [1] Государственного банка, выдавая кредиты в одних случаях, задерживая в других и отказывая Совету Народных Комиссаров в кредитах на самые неотложные и жгучие потребности, прежде всего на принятие экстренных мер в деле обеспечения продовольствием фронта и проведения выборов в Учредительное собрание.

Усматривая в поведении старших чиновников Министерства финансов, в частности Государственного банка и казначейства, преступный саботаж, последствия которого могут самым гибельным образом отразиться на существовании миллионов солдат, крестьян и рабочих и помешать успешности созыва Учредительного собрания в установленный срок, Центральный Исполнительный Комитет предлагает Совету Народных Комиссаров принять самые энергичные меры для немедленной ликвидации саботажа контрреволюционеров Государственного банка и призывает всех остальных служащих, верных делу народа, оказать Советской власти всестороннее содействие в деле обеспечения государственной работы необходимыми денежными средствами.

Вместе с тем Центральный Исполнительный Комитет берет на себя, впредь до Учредительного собрания, контроль над расходованием денежных сумм по ордерам Совета Народных Комиссаров, с каковой целью Центральный Исполнительный Комитет создает финансовую комиссию из 9 членов.

Резолюция была принята на заседании ВЦИК 8(21) ноября по докладу В. Р. Менжинского.

---

[1] и *в «Протоколах» нет.*

41

8(21) ноября. Декрет об увеличении пенсий рабочим, пострадавшим от несчастных случаев.

Подлинник, 1 л.; пометка Н. П. Горбунова: 8/XI 17 г. *Архив, ф. 2, оп. 1, ед. хр. 4679.*

«Газета» №№ 7 и 19, 10 и 26 ноября; «Известия» № 221, 10 ноября; «Собрание Узаконений» № 2, ст. 25.

ДЕКРЕТ

Впредь до коренного преобразования закона о страховании рабочих от несчастных случаев 23 июня 1912 г. на началах рабочей страховой программы, именно: распространения страхования на всех рабочих, возмещения полного заработка увечному, предоставления самоуправления застрахованным и передачи дела экспертизы увечных в руки врачей, выборных от рабочих организаций, Совет Народных Комиссаров 8 ноября 1917 г. постановил: Вследствие дороговизны жизни [1] всем пенсионерам по несчастным случаям, по 1917 год включительно, пенсия немедленно увеличивается с 1 января 1917 г. на 100% за счет пенсионного фонда (ст. ст. 453 и 454 Устава о промышленном труде). Пенсионный фонд пополняется в течение 3 лет из запасного капитала, свободных остатков от операций и, в случае недостаточности их, дополнительными взносами предпринимателей.

Соответственно этому ст. 459 Устава о промышленном труде дополнить следующим примечанием:

«Страховому товариществу предоставляется производить позаимствования из пенсионного фонда на увеличение пенсий пострадавшим от несчастных случаев на 100% вследствие дороговизны жизни на условиях погашения этих позаимствований в течение 3 лет из запасного капитала, свободных остатков от операций и, при недостаточности их, дополнительными взносами предпринимателей».

Именем Правительства Российской Республики

Председатель Совета Народных Комиссаров
В. Ульянов (Ленин).

Народный комиссар труда Александр Шляпников.

Управляющий делами Совета Народных Комиссаров
Влад. Бонч-Бруевич.

Секретарь Совета Н. Горбунов.

8 ноября 1917 г.

---

[1] *В подлиннике ошибочно сделан абзац и поставлена цифра:* 1 *(далее второго пункта нет); эта ошибка перешла в печатные издания; в подлиннике же впоследствии она была исправлена.*

42

Не позднее 8(21) ноября. Обращение ВЦИК о выборах в Учредительное собрание в назначенный срок.

«Известия» №№ 220 и 221, 9 и 10 ноября; «Правда» (вечерний выпуск) № 7, 9 ноября; «Правда» № 185, 10 ноября.

ГРАЖДАНЕ!

Ввиду циркулирующих слухов явно провокационного характера о предполагаемом якобы отложении выборов в Учредительное собрание, Центральный Исполнительный Комитет, избранный II Всероссийским съездом Советов рабочих и солдатских с участием крестьянских депутатов, считает первейшей своей задачей обеспечить возможность производства выборов в Учредительное собрание в назначенный срок — 12 ноября. Ни в одной губернии срок производства выборов не предполагается Центральным Исполнительным Комитетом к отсрочке. Мы призываем все учреждения и всех граждан напрячь все усилия, дабы обеспечить в назначенный срок свободное производство выборов в Учредительное собрание. Времени остается немного. Все за работу!

Центральный Исполнительный Комитет
Советов рабочих и солдатских депутатов.

43

9(22) ноября. Декрет ВЦИК и СНК об учреждении Государственной комиссии по просвещению.

«Правда» № 188, 13 ноября; «Газета» №№ 9 и 20, 12 и 28 ноября; «Известия» № 223, 12 ноября; «Собрание Узаконений» № 3, ст. 32; «Протоколы», стр. 49—50.

ДЕКРЕТ
ОБ УЧРЕЖДЕНИИ ГОСУДАРСТВЕННОЙ КОМИССИИ
ПО ПРОСВЕЩЕНИЮ

Дело общего руководства народным просвещением, поскольку таковое остается за центральной государственной властью, поручается, впредь до Учредительного собрания, Государственной комиссии по народному просвещению, представителем и исполнителем которой является народный комиссар.

Все функции, выполнявшиеся прежде министром народного просвещения и его товарищами, возлагаются, согласно решению Совета Народных Комиссаров и общему порядку, установленному съездом Советов, на Комиссию по народному образованию.

Комиссия по просвещению ответственна во всех своих действиях перед Исполнительным Комитетом Советов рабочих, солдатских и крестьянских депутатов.

Состав Комиссии следующий:

1) Председатель — народный комиссар по просвещению.

2) Секретарь Комиссии по народному просвещению.

3) Лица делегированные:

1) 3[1] представителя от Исполнительного Комитета Советов рабочих и солдатских депутатов; 2) 2 представителя[2] от Исполнительного Комитета Всероссийского Совета крестьянских депутатов (по производстве выборов на съезде);[3] 3) 2 от Всероссийского учительского союза; по одному: 4) от Академического союза; 5) от Центрального бюро профессиональных союзов; 6) от Всероссийского центра фабрично-заводских комитетов; 7) от Центрального комитета петроградских пролетарских культурно-просветительных организаций (впредь до создания подобного же всероссийского органа); 8) от Всероссийского союза городов; 9) от Всероссийского земского союза; 10) от Всероссийской организации художников (как только она возникнет); 11) от Всероссийского студенческого союза (когда таковой образуется); 12) от Государственного комитета по народному образованию.

4) Лица по назначению Совета Народных Комиссаров: пятнадцать лиц, заведующих отделами.

Отделы:

1) Отдел по введению всеобщей грамотности.

2) Отдел автономных высших учебных заведений.

3) Отдел министерских учебных заведений (впредь до их передачи муниципалитетам).

4) Отдел муниципальных учебных заведений.

5) Отдел дошкольного воспитания и помощи детям.

6) Отдел внешкольного образования.

7) Отдел помощи самостоятельным классовым просветительным организациям.

8) Научный отдел.

9) Отдел искусств.

10) Финансовый отдел.

11) Отдел статистики и экспериментальной педагогики.

12) Отдел технических школ и политехнического образования.

13) Отдел по подготовке преподавательского персонала.

14) Отдел школьной медицины и гигиены.

15) Отдел школьного строительства.

---

[1] *В «Газете» и «Известиях» цифра пропущена; «Собрание Узаконений» поставило на место пропуска:* 2.

[2] *В «Протоколах»:* 3 представителя.

[3] *В «Протоколах» далее:* по одному представителю 3) от Академического союза; 4) от Всероссийского учительского союза. *Далее как в печатном тексте:* 5).

Государственная комиссия по народному образованию отнюдь не является центральной властью, управляющей учебными и образовательными учреждениями. Наоборот, все школьное дело должно быть передано органам местного самоуправления. Самостоятельная работа классовых — рабочих, солдатских, крестьянских культурно-просветительных организаций должна обладать полной автономией как по отношению к государственному центру, так и по отношению к центрам муниципальным.

Дело Государственной комиссии — служить связью и помощницей, организовать источники материальной, идейной и моральной поддержки муниципальным и частным, особенно же трудовым и классовым просветительным учреждениям в государственном общенародном масштабе.

Целый ряд ценных законопроектов был разработан с начала революции Государственным комитетом по народному образованию демократическим по своему составу, богатым опытными специалистами.

Государственная комиссия войдет в планомерное сотрудничество с этим комитетом, о созыве экстренной сессии которого народный комиссар немедленно обратится в бюро комитета.

Предмет занятий этой сессии будет заключаться в:

1) Пересмотр норм представительства в духе еще большей демократизации комитета.

2) Пересмотр прав его в духе их расширения и превращения комитета в Государственный институт по изготовлению законопроектов.

3) Пересмотр уже созданных комитетом законопроектов совместно с новой Государственной комиссией, требуемый тем обстоятельством, что при редактировании их комитет считался с буржуазным духом предшествовавших министерств.

После такого пересмотра законопроекты будут проведены в жизнь без всякой канцелярской волокиты в революционном порядке.

Сотрудничество педагогов и сил общественных — вот что будет преследоваться Комиссией во всей ее деятельности.

Лишь Учредительное собрание установит детальный [1] порядок государственной и общественной жизни в нашей стране, в том числе и общий характер организации народного просвещения.

Не предрешая его воли, народное Правительство считает себя вправе и в этом отношении проводить в жизнь ряд мероприятий, имеющих целью обогатить и осветить как можно скорее духовную жизнь страны.

Текущие дела должны пока идти своим чередом через Министерство народного просвещения.

---

[1] *В «Правде» и «Протоколах»:* длительный; *исправлено по «Газете», «Известиям» и «Собранию Узаконений».*

Министерство должно играть роль исполнительного аппарата при Государственной комиссии по народному просвещению.

Подписали:

Народный комиссар по просвещению
А. В. Луначарский.

Председатель Совета Народных Комиссаров
В. Ульянов (Ленин).

Секретарь Совета Н. Горбунов.

Декрет был внесен во ВЦИК 8(21) ноября и принят на заседании 9(22) ноября. Наряду с Государственной комиссией в первое время существовал также созданный при Временном правительстве Государственный комитет по народному образованию. О роспуске этого комитета см. № 79.

44

9(22) ноября. Декрет о пенсионном обеспечении пострадавших от несчастных случаев воинских чинов, командированных на работу в предприятия.

Подлинник, 1 л.; пометка: 9/XI. *Архив, ф. 461, ед. хр. 33185.*
«Газета» №№ 8 и 19, 11 и 26 ноября; «Известия» № 220, 9 ноября; «Правда» № 184, 9 ноября; «Собрание Узаконений» № 4, ст. 65.

ДЕКРЕТ
О ВОЗНАГРАЖДЕНИИ ПОСТРАДАВШИХ ОТ НЕСЧАСТНЫХ СЛУЧАЕВ ВОИНСКИХ ЧИНОВ, КОМАНДИРОВАННЫХ НА РАБОТУ В ПРЕДПРИЯТИЯ

Впредь до коренного преобразования законов о страховании рабочих от несчастных случаев на началах рабочей страховой программы, воинские чины, командированные на работы в предприятия, подлежат действию правил 2 июня 1903 г. и закона о страховании рабочих от несчастных случаев 23 июня 1912 г. Годовое содержание воинского чина-рабочего при начислении ему увечной пенсии определяется соответственно расценкам, установленным для прочих рабочих, занятых такой же работой. Согласно этому, ст. ст. 375, 403 и 460 Устава о промышленном труде дополнить следующими примечаниями:

Примечание к ст. 375. Действию правил, изложенных в сей главе, четвертой, подчиняются командированные на работы в предприятия воинские чины, получившие увечье при работах предприятия, начиная с 19 июля 1914 г. Начисление пенсии им производится со дня признания постоянной утраты трудоспособности, согласно ст. 392 Устава о промышленном труде.

Примечание к ст. 403. Годовое содержание воинского чина, командированного на работы в предприятие и получившего повреждение, исчисляется при назначении ему пенсии в случае постоянной утраты трудоспособности соответственно расценкам, установленным для прочих рабочих, занятых такой же работой.

Примечание к ст. 460. Страховым товариществам предоставляется взыскать дополнительные взносы с владельцев предприятий за занятых в их предприятиях воинских чинов, начиная с 19 июля 1914 г.

Подписали:

Именем Правительства Российской Республики
В. Ульянов (Ленин)[1].

Народный комиссар труда А. Шляпников.

Управляющий делами Совета Народных Комиссаров[2]
В. Бонч-Бруевич.

Секретарь Совета Н. Горбунов.

9 ноября 1917 г.

45

9(22) ноября. Радиограмма армии и флоту об увольнении Верховного главнокомандующего генерала Духонина, с предложением выбирать уполномоченных для переговоров о перемирии.

Копия, 1 л.; печать: Исполнительный Комитет Сов. раб. и сол. деп. Военный отдел; *пометка:* Отправить на радиост. для исполнения. Вахрамеев. 9/XI 17 г. *Архив, ф. 2, оп. 1, ед. хр. 4684. — Копия радиостанции, 2 лл.; второй лист приклеен к телеграфному бланку:* Телеграф в Петрограде, *с данными:* Передана 9/XI 8 ч. 20 м. № 45. *ЦГАВМФ, ф. р-342, оп. 2, ед. хр. 217, лл. 53—54.*

«Газета» №№ 7 и 19, 10 и 26 ноября; «Известия» № 221, 10 ноября; «Правда» № 185, 10 ноября; «Рабочий и Солдат» № 20, 9 ноября; «Протоколы», стр. 54—55.

ВСЕМ

Всем полковым, дивизионным, корпусным, армейским и другим комитетам, всем солдатам революционной армии и матросам революционного флота.

7 ноября ночью Совет Народных Комиссаров послал радиотелеграмму Главнокомандующему Духонину, предписывая ему немедленно и формально предложить перемирие всем воюющим

[1] *Подписи В. И. Ленина в подлиннике, «Известиях» и «Правде» нет.*
[2] *В подлиннике далее подпись не заполнена.*

странам как союзным, так и находящимся с нами во враждебных действиях.

Эта радиотелеграмма была получена Ставкой 8 ноября, в 5 час. 5 мин. утра. Духонину предписывалось непрерывно докладывать Совету Народных Комиссаров ход переговоров и подписать акт перемирия только после утверждения его Советом Народных Комиссаров [1]. Одновременно такое предложение заключить перемирие было формально передано всем полномочным представителям союзных стран в Петрограде.

Не получив от Духонина [2] ответа до вечера 8 ноября, Совет Народных Комиссаров уполномочил Ленина, Сталина и Крыленко запросить Духонина по прямому проводу о причинах промедления.

Переговоры велись от 2—$4^1/_2$ час. утра 9 ноября. Духонин делал многочисленные попытки уклониться от объяснения своего поведения и от дачи точного ответа на предписание Правительства, но когда предписание вступить немедленно в формальные переговоры о перемирии было сделано Духонину категорически, он ответил отказом подчиниться. Тогда именем Правительства Российской Республики и по поручению Совета Народных Комиссаров Духонину было заявлено, что он увольняется от должности за неповиновение предписаниям Правительства и за поведение, несущее неслыханные бедствия трудящимся массам всех стран и в особенности армиям. Вместе с тем Духонину было предписано [3] продолжать вести дело, пока не прибудет новый Главнокомандующий или лицо, уполномоченное им на принятие дел от Духонина. Новым Главнокомандующим назначен прапорщик Крыленко.

Солдаты! Дело мира в ваших руках. Вы не дадите контрреволюционным генералам сорвать великое дело мира, вы окружите их стражей, чтобы избежать недостойных революционной армии самосудов и помешать этим генералам уклониться от ожидающего их суда. Вы сохраните строжайший революционный и военный порядок.

Пусть полки, стоящие на позициях, выбирают тотчас уполномоченных для формального вступления в переговоры о перемирии [4] с неприятелем.

Совет Народных Комиссаров дает вам право [5] на это.

О каждом шаге переговоров извещайте нас всеми способами. Подписать окончательный договор о перемирии вправе только Совет Народных Комиссаров.

---

[1] ход ... Комиссаров *в копии Архива нет.*
[2] Духонина *в копии Архива нет.*
[3] *В копии Архива:* предложено.
[4] о перемирии *в «Правде» нет.*
[5] *В печатных изданиях:* права; *исправлено по копиям.*

Солдаты! Дело мира в ваших руках. Бдительность, выдержка, энергия, и дело мира победит!

Именем Правительства Российской Республики

Председатель Совета Народных Комиссаров
В. Ульянов (Ленин)

Народный комиссар по военным делам
и Верховный главнокомандующий Н. Крыленко.

Петроград, 9 ноября 1917 г.

Текст разговора В. И. Ленина, И. В. Сталина и Н. В. Крыленко с Духониным по прямому проводу 9(22) ноября см. в Сочинениях В. И. Ленина, изд. 4-е, т. 26, стр. 276—278.

46

9(22) ноября. Обращение к местным Советам о применении постановления Петроградского Совета относительно реквизиции теплых вещей для солдат на фронте.

Подлинник, 1 л.; пометки Н. П. Горбунова: оригинал || 9/XI 17 г. *Архив, ф. 2, оп. 1, ед. хр. 4686.*
«Рабочий и Солдат» № 21, 10 ноября.

Совет Народных Комиссаров обращает внимание всех местных Советов рабочих, солдатских и крестьянских депутатов на декрет Петроградского Совета о реквизиции теплых вещей для солдат на фронте и рекомендует всем Советам присоединиться к этому декрету, видоизменив его, в случае необходимости, в соответствии с местными условиями, и принять все меры к осуществлению декрета в кратчайший срок.

Председатель Совета Народных Комиссаров
В. Ульянов (Ленин).

Управляющий делами Совета Народных Комиссаров [1]
В. Бонч-Бруевич.

Секретарь Совета Н. Горбунов.

Декрет Петроградского Совета о реквизиции теплых вещей для солдат на фронте, в разработке которого принимал участие В. И. Ленин, был принят на заседании Совета 8(21) ноября 1917 г. Согласно декрету теплые вещи рекви-

[1] *В подлиннике далее подпись не заполнена.*

зировались у богатых классов. Каждая квартира, месячная плата за которую составляла 150 руб. и выше, должна была доставить по одному теплому одеялу и одной теплой вещи (полушубок, теплое белье, валенки и т. п.). Впоследствии было опубликовано добавление к декрету, согласно которому вводилось единовременное денежное обложение владельцев частных фабрик, заводов и других предприятий. Неуплата в срок причитающегося налога влекла штраф, а невнесение штрафа — конфискацию части или всего имущества. Для практического осуществления декрета Петроградским Советом была создана специальная комиссия. Она обратилась к другим Советам с призывом последовать примеру Петроградского Совета.

47

10(23) ноября. Декрет о сокращении численности армии.

Копия, 1 л.; на бланке: Военно-революционный комитет Петроградского Совета рабочих и солдатских депутатов. Гор. Петроград, *с датой и номером:* ноября 1917 г. № 2850; *печать:* Исполнительный Комитет Сов. раб. и сол. деп. Военный отдел. *Архив, ф. 2, оп. 1, ед. хр. 4694. — Копия, 1 л.; печать:* Исполнительный Комитет Сов. раб. и сол. деп. Военный отдел; *пометки:* На радиостанцию, сейчас же передать всем. Вахрамеев; *копия приклеена к телеграфному бланку:* Телеграф в Петрограде, *с данными:* Передана 10/XI 13 ч. Всем. № 46. *ЦГАВМФ, ф. р-342, оп. 2, ед. хр. 217, л. 55.*

«Правда» (вечерний выпуск) № 8, 10 ноября.

ДЕКРЕТ

Рабочее и Крестьянское правительство Народных Комиссаров постановило:

Приступить к постепенному сокращению численности армии; для этого немедленно уволить в бессрочный запас солдат-граждан призыва 1899 года. Об увольнении призывных других сроков предписание последует в дальнейшем. При увольнении оружие сдавать полковым комитетам, которые являются ответственными за его хранение.

Верховному главнокомандующему немедленно объявить об этом приказом по армии.

Председатель Совета Народных Комиссаров
Вл. Ульянов (Ленин).

Народные комиссары по военным делам:
В. А. Овсеенко (Антонов). Н. Крыленко [1].

Декрет СНК был одной из первых мер, направленных к сокращению и демобилизации армии. В докладе на VII съезде партии В. И. Ленин указывал,

---

[1] *В копии ЦГАВМФ далее дата:* 10 ноября 1917 г.; *в копии Архива:* Верно: Нач. Секр. отдела *(подпись).*

что демобилизация была правильным шагом: «Армии нет, удержать ее невозможно. Лучшее, что можно сделать, — это как можно скорее демобилизовать ее» (Сочинения, изд. 4-е, т. 27, стр. 74). В дальнейшем вопросами демобилизации армии занимались состоявшееся в конце ноября совещание и Общеармейский съезд по демобилизации армии, происходивший в декабре 1917 г. — январе 1918 г.

48

10(23) ноября. Декрет о моратории по векселям и исполнительным листам.

Подлинник, 1 л.; на бланке: Совет Народных Комиссаров. Петроград, *с датой:* 10 ноября 1917 г.; *печать:* Совет Народных Комиссаров. Печать. *Архив, ф. 2, оп. 1, ед. хр. 4697.*

«Газета» №№ 8 и 20, 11 и 28 ноября; «Известия» № 222, 11 ноября; «Правда» (вечерний выпуск) № 9, 11 ноября; «Собрание Узаконений» № 2, ст. 27.

МОРАТОРИЙ

Сим объявляется:

1) Уплаты по векселям и исполнительным листам отсрочиваются.

2) Отсрочка платежей узаконяется с 25 октября 1917 г. вперед на два месяца, считая со дня срока платежа по векселю, т. е. срочный платеж на 25 октября переносится на 25 декабря; платеж на 28 ноября переносится на 28 января 1918 г.; платеж на 21 декабря переносится на 21 февраля 1918 г. и т. д.

3) Действие этого моратория вступает в силу немедленно и передается по телеграфу повсеместно.

4) Все протесты векселей, взыскания и пр., вчиненные по векселям и исполнительным листам с 25 октября по 10 ноября 1917 г., приостанавливаются и отменяются.

Подписали:

Именем Правительства Российской Республики

Председатель Совета Народных Комиссаров
В. Ульянов (Ленин).

Заместитель народного комиссара
при Министерстве финансов
В. Менжинский.

Управляющий делами Совета В. Бонч-Бруевич.

Секретарь Совета Н. Горбунов.

10 ноября 1917 г.

49

10(23) ноября. Декрет о свободном ввозе из Финляндии бумаги и бумажных полуфабрикатов в пределы Российской Республики.

Подлинник, 2 лл. Архив, ф. 2, оп. 1, ед. хр. 4695.
«Газета» №№ 8 и 19, 11 и 26 ноября; «Известия» № 222, 11 ноября; «Правда» № 188, 13 ноября; «Собрание Узаконений» № 2, ст. 28.

О СВОБОДНОМ ВВОЗЕ ИЗ ФИНЛЯНДИИ БУМАГИ, БУМАЖНОЙ МАССЫ И ПРОЧИХ БУМАЖНЫХ ПОЛУФАБРИКАТОВ В ПРЕДЕЛЫ РОССИЙСКОЙ РЕСПУБЛИКИ

Сим объявляется:

Товары [1], поименованные в новом таможенном тарифе по европейской и азиатской торговле, «Роспись III финляндским товарам», а именно:

23. Ст. 176 [2] п. 2 [3]. Бумажная масса всякая, кроме бумажной массы, химическим способом приготовленной, в сухом виде привозимая, а также обрезки бумажные.

24. Ст. 176 п. 2. Та же масса, в мокром состоянии привозимая.

Примечание. Бумажная масса, привозимая в виде картона и в спрессованных листах, подлежит пропуску по ст. ст. 23 и 24 сей Росписи лишь в том случае, если она мелко изрублена или часто продырявлена.

25. Ст. 176 п. 2. Бумажная масса, химическим способом приготовленная (целлюлоза), во всяком виде.

26. Ст. 177 пп. 1 и 2. Картон и папка, всякие, кроме бристольских, а также изделия из бумаги битой (папье-маше и картонпьера), кроме означенных в ст. 30 сей Росписи.

27. Ст. 177 пп. 3 и 4. Бумага из одного вареного дерева, не крашеная.

28. Ст. 177 пп. 3 и 4. Бумага всякая, особо не поименованная.

29. Ст. 177 пп. 4, 5 и 6. Бумага папиросная, шелковая, копировальная; бристольский картон; обои бумажные и бордюры к ним.

30. Ст. 177 пп. 6, 7 и 8. Писчебумажные изделия всякие, поименованные в пп. 6 и 7 ст. 177 Общего тарифа (за исключением указанных в ст. 29 сей Росписи), а также из п. 8 ст. 177 Общего тарифа, конторские и копировальные книги и записные книжки, хотя

---

[1] *В подлиннике:* 1. Товары *(второго пункта далее нет); так и в «Правде».*

[2] *В подлиннике и печатных изданиях ошибочно:* 76.

[3] *Первые цифры обозначают порядковый номер в Росписи; статьи и пункты — статьи и пункты Общего тарифа по европейской торговле.*

бы и в коленкоровых переплетах, изделия из бумаги битой, лакированные и окрашенные, имеющие вид деревянной резной или токарной работы,

могут быть ввозимы в Россию из Финляндии беспрепятственно, согласно установленным таможенным ставкам.

Председатель Совета Народных Комиссаров
Вл. Ульянов (Ленин).

Комиссар труда А. Шляпников.

Управляющий делами Совета Народных Комиссаров
Влад. Бонч-Бруевич.

Секретарь Совета Народных Комиссаров Н. Горбунов.

10 ноября 1917 г. [1]

50

10(23) ноября. Радиограмма армейским организациям о борьбе с буржуазией и ее агентами, саботирующими дело продовольствия армии и препятствующими заключению мира.

Копия, 1 л.; печать: Исполнител. Комитет Петрогр. Сов. раб. и солд. деп. Военно-революционный комитет; *пометки:* Радиотелеграмма || Красное Село || передана в 23—45 10 ноября. *Архив, ф. 2, оп. 1, ед. хр. 4692.*

«Правда» № 186, 11 ноября; «Газета» №№ 8 и 19, 11 и 26 ноября; «Собрание Узаконений» № 3, ст. 29.

ВСЕМ АРМЕЙСКИМ ОРГАНИЗАЦИЯМ, ВОЕННО-РЕВОЛЮЦИОННЫМ КОМИТЕТАМ, ВСЕМ СОЛДАТАМ НА ФРОНТЕ

Правительство Совета Народных Комиссаров целиком поглощено сейчас двумя вопросами: обеспечением продовольствия армии и немедленным перемирием.

Продовольствие в стране есть. У помещиков, кулаков, торговцев имеются огромные скрытые запасы съестных припасов. Высшие государственные чиновники, высшие железнодорожные [2] и банковские служащие помогают буржуазии против солдат, рабочих и крестьян. Контрреволюционеры готовы скорее уморить солдат [3] голодом, чем уступить власть народу, землю крестьянам и согласиться на немедленный мир. Банковские директора отказы-

[1] *В подлиннике выше даты:* Петроград.
[2] *В копии, «Газете» и «Собрании Узаконений»:* железнодорожники.
[3] солдат *в «Газете» № 19 нет.*

вают Советской власти в деньгах на экстренные продовольственные расходы. Совет Народных Комиссаров принял самые решительные меры. Комиссары Совета вместе с матросами, солдатами и красногвардейцами реквизируют во всех частях страны продовольственные запасы и направляют на фронт. Всем спекулянтам, мародерам, казнокрадам и контрреволюционным [1] чиновникам, мешающим продовольственной работе, объявлена беспощадная борьба. Они арестуются и будут заключены в кронштадтские тюрьмы [2].

Солдаты фронта! Советская власть делает все для вашего продовольствия и надеется, что в ближайшие дни вам будут доставлены необходимые запасы.

Борьба за мир натолкнулась на сопротивление буржуазии и контрреволюционных генералов. Солдаты, рабочие и крестьяне беззаветно поддерживают Советскую власть и борьбу за немедленное перемирие.

По сообщениям газет, в Ставке бывшего главнокомандующего Духонина собираются соглашатели и агенты буржуазии, Верховский, Авксентьев, Чернов, Гоц, Церетели и другие. Они будто бы собираются даже [3] образовать новую власть против Советов.

Товарищи солдаты! Все названные выше лица уже были министрами. Они все действовали заодно с буржуазией и Керенским. Они ответственны за наступление 18 июня и за затягивание войны. Они обещали крестьянам землю, а на деле арестовывали крестьянские земельные комитеты. Они ввели смертную казнь для солдат [4]. Они подчинялись английским, американским и французским биржевикам. Они против братания с немецкими солдатами для прекращения войны. Те армейские комитеты, которые попытаются поддерживать этих врагов народа в их борьбе против Советской власти, должны быть немедленно распущены, а в случае сопротивления — арестованы. Вся армия должна сплотиться вокруг Советской власти для борьбы за хлеб и за мир.

Это сообщение должно быть оглашено во всех частях фронта и разъяснено всем солдатам.

За сокрытие этого сообщения от солдат виновные должны подвергнуться суровой каре, как за непередачу военного приказа.

Председатель Совета Народных Комиссаров В. Ленин.

Комиссар по иностранным делам [5].

---

[1] *В копии, «Газете» и «Собрании Узаконений»:* контрреволюционерам.

[2] *В копии:* крепость кронштадтские тюрьмы; *в «Газете» и «Собрании Узаконений»:* крепость кронштадтской тюрьмы.

[3] *В копии, «Газете» и «Собрании Узаконений»:* также.

[4] Они ввели ... солдат *в «Газете» № 19 нет.*

[5] *В копии имеется также подпись секретаря Военно-революционного комитета С. Гусева.*

51

Не позднее 10(23) ноября. Предписание Военно-революционному комитету о принятии решительных мер к искоренению спекуляции и саботажа.

«Известия» №№ 223 и 226, 12 и 15 ноября; «Газета» №№ 11 и 20, 15 и 28 ноября; «Правда» (вечерний выпуск) № 10, 13 ноября; «Собрание Узаконений» № 3, ст. 33.

СОВЕТ НАРОДНЫХ КОМИССАРОВ ВОЕННО-РЕВОЛЮЦИОННОМУ КОМИТЕТУ

Продовольственная разруха, порожденная войной, бесхозяйственностью, обостряется до последней степени спекулянтами, мародерами и их пособниками на железных дорогах, в пароходствах, транспортных конторах и пр.

В условиях величайших народных бедствий преступные хищники ради наживы играют здоровьем и жизнью миллионов солдат и рабочих.

Такое положение не может быть более терпимо ни одного дня.

Совет Народных Комиссаров предлагает Военно-революционному комитету принять самые решительные меры к искоренению спекуляции и саботажа, скрывания запасов, злостной задержки грузов и пр.

Все лица, виновные в такого рода действиях, подлежат по специальным постановлениям Военно-революционного комитета немедленному аресту и заключению в тюрьмах Кронштадта, впредь до предания военно-революционному суду.

Все народные организации должны быть привлечены к борьбе с продовольственными хищниками.

Председатель Совета Народных Комиссаров
В. Ульянов (Ленин).

На основании настоящего предписания Военно-революционный комитет 10(23) ноября принял обращение: «Всем истинным гражданам», которое было опубликовано в «Известиях» № 224, 13 ноября. В этом обращении хищники, мародеры и спекулянты объявлялись врагами народа, которые должны быть немедленно арестованы.

52

11(24) ноября. Декрет ВЦИК и СНК об уничтожении сословий и гражданских чинов.

Подлинник, 1 л.; на бланке: Управление делами Крестьянского и Рабочего правительства Республики России. Петроград, *с датой:* 10 ноября 1917 г. *Архив, ф. 2, оп. 1, ед. хр. 4693.*

«Газета» №№ 9 и 20, 12 и 28 ноября; «Известия» № 223, 12 ноября; «Правда» (вечерний выпуск) № 10, 13 ноября; «Правда» № 189, 14 ноября; «Собрание Узаконений» № 3, ст. 31.

ДЕКРЕТ
ОБ УНИЧТОЖЕНИИ СОСЛОВИЙ И ГРАЖДАНСКИХ ЧИНОВ

Ст. 1. Все существовавшие доныне в России сословия и сословные деления граждан, сословные привилегии и ограничения, сословные организации и учреждения, а равно и все гражданские чины упраздняются.

Ст. 2. Всякие звания (дворянина, купца, мещанина, крестьянина и пр.), титулы (княжеские, графские и пр.) и наименования гражданских чинов (тайные, статские и проч. советники[1]) уничтожаются и устанавливается одно общее для всего населения России наименование граждан Российской Республики.

Ст. 3. Имущества дворянских сословных учреждений немедленно передаются соответствующим земским самоуправлениям.

Ст. 4. Имущества купеческих и мещанских обществ немедленно поступают в распоряжение соответствующих городских самоуправлений.

Ст. 5. Все сословные учреждения, дела, производства и архивы передаются немедленно в ведение соответствующих городских и земских самоуправлений.

Ст. 6. Все соответствующие статьи доныне действовавших законов отменяются.

Ст. 7. Настоящий декрет вступает в силу со дня его опубликования и немедленно приводится в исполнение местными Советами рабочих, солдатских и крестьянских депутатов.

Настоящий декрет утвержден Центральным Исполнительным Комитетом Советов рабочих и солдатских депутатов в заседании 10 ноября 1917 г.

Подписали:

Председатель Центрального Исполнительного Комитета
Я. Свердлов[2].

Председатель Совета Народных Комиссаров
Вл. Ульянов (Ленин).

Управляющий делами Совета Народных Комиссаров
В. Бонч-Бруевич.

Секретарь Совета Н. Горбунов.

11 ноября 1917 г.

8(21) ноября на заседании ВЦИК было принято решение об издании декрета; 10(23) ноября ВЦИК утвердил декрет.

---

[1] *В подлиннике:* советники и пр.

[2] *Последнего абзаца и подписи Я. М. Свердлова в «Правде» нет.*

53

11(24) ноября. Постановление о работе по организации Высшего экономического совещания.

Проект В. И. Ленина, 1 л., автограф; на бланке: Совет Народных Комиссаров. Петроград, *с вписанной В. И. Лениным датой:* **11 ноября 1917 г.**; *пометка:* В экон. сов. *Архив, ф. 2, оп. 1, ед. хр. 4699 (печатается под литерой а).*

Постановление:

Подлинник, 1 л.; на бланке: Управление делами Крестьянского и Рабочего правительства Республики России. Петроград, *с датой:* 11 ноября 1917 г. *Архив, там же.*

«Правда» № 187, 12 ноября (печатается под литерой б); «Известия» № 223, 12 ноября.

а

Проект В. И. Ленина

Товарищи Валериан Валерианович Оболенский и Владимир Михайлович Смирнов и Максимилиан Александрович Савельев уполномочены вести работы по организации Высшего экономического совещания и потому имеют право на получение из всех учреждений, как общественных, так и правительственных, справок, материалов и документов по вопросам народного хозяйства и мер к его регулированию.

Председатель Совета Нар[одных] Ком[иссаров]
Вл. Ульянов (Ленин).

Петроград. 11 ноября 1917 г.

б

Постановление о работе по организации Высшего экономического совещания

Сим тт. Валериан Валерианович Оболенский, Владимир Михайлович Смирнов и Максимилиан Александрович Савельев уполномачиваются [1] вести работы по организации Высшего

---

[1] *В автографе В. И. Ленина Н. П. Горбунов приписал заглавие:* Удостоверение *(затем зачеркнуто). В соответствии с этим при машинописной переписке было передактировано ленинское начало постановления по типу удостоверений:* Сим удостоверяется, что товарищи... *В. Д. Бонч-Бруевич зачеркнул* удостоверяется, что *и надписал:* назначаются. *«Правда», желая устранить стилистическую неисправность, получившуюся вследствие оставленного далее второго сказуемого* уполномачиваются, *опустила* назначаются, *«Известия» же вставили после* товарищи *двоеточие, а* и *заменили на запятую.*

экономического совещания и потому имеют право на получение из всех учреждений, как общественных, так и правительственных, справок, материалов и документов по вопросам народного хозяйства и мер к его организации.

Подписали:

Председатель Совета Народных Комиссаров
В. Ульянов (Ленин).

Управляющий делами Совета Народных Комиссаров
В. Бонч-Бруевич.

Секретарь Совета Н. Горбунов.

Это постановление явилось одним из первых шагов Советского правительства к созданию Высшего совета народного хозяйства (см. № 120).

54

12(25) ноября. Приказ по Министерству почт и телеграфов о порядке решения дел народным комиссаром и коллегией и об упразднении комиссии служащих.

Подлинник, 1 л.; на бланке: Народный комиссар по Министерству почт и телеграфов. Петроград, *с датой:* 12 ноября 1917 г.; *пометка:* Циркулярно. *Фотомеханическое воспроизведение: «Прожектор», 1924, № 3, стр. 10.*
«Газета» №№ 10 и 20, 14 и 28 ноября.

Приняв на себя волей съезда Советов рабочих и солдатских депутатов управление делами Министерства почт и телеграфов, извещаю всех служащих Министерства почт и телеграфов[1], что все дела, касающиеся ведомства почт и телеграфов, и требования раньше утверждения министра или товарищей министра будут впредь разрешаться народным комиссаром по Министерству почт и телеграфов или членами коллегии, образованной при народном комиссаре по Министерству почт и телеграфов и состоящей из следующих лиц: 1) Леонид Николаевич Старк, 2) Моисей Яковлевич Зеликман, 3) Артемий Моисеевич Любович, 4) Мария Кировна Котикова, 5) Карель[2] Иванович Кадлубовский.

Причем объявляется для сведения служащих почтово-телеграфного ведомства, что образованная Советом служащих для руковод-

---

[1] *В подлиннике и печатных изданиях здесь и далее иногда:* почты и телеграфа.

[2] *В подлиннике:* Кароль.

ства Министерства почт и телеграфов временная коллегия [1] из трех лиц: Яблоновского-Снадзского, Боровкова и Патрина упраздняется.

Председатель Совета Народных Комиссаров
Вл. Ульянов (Ленин).

Народный комиссар по Министерству почт и телеграфов
Н. Авилов (Н. Глебов).

Управляющий делами Совета Народных Комиссаров
Вл. Бонч-Бруевич.

Секретарь Совета Народных Комиссаров Н. Горбунов.

Коллегия при народном комиссаре почт и телеграфов фактически действовала в этом составе уже с конца октября 1917 г.

55

13(26) ноября. Декрет о выдаче Совету Народных Комиссаров аванса в 25 млн. руб.

Копия, 1 л.; с датой: 13 ноября [191]7. *Архив, ф. 2, оп. 1, ед. хр. 4714.*

«Газета» №№ 10 и 20, 14 и 28 ноября; «Известия» № 225, 14 ноября.

ДЕКРЕТ

Во исполнение постановления Центрального Исполнительного Комитета съезда Совета рабочих и солдатских депутатов 2-го созыва от 8 ноября с. г. Совет Народных Комиссаров по представлению заместителя народного комиссара по Министерству финансов постановил: предоставить комиссару Государственного банка В. В. Оболенскому право, в виде временной и исключительной меры, выдать с текущего счета департамента Государственного казначейства краткосрочный аванс Совету Народных Комиссаров в размере 25 000 000 руб. (двадцать пять миллионов рублей), с отнесением их на текущий счет Совета Народных Комиссаров.

Настоящий декрет [2] входит в силу немедленно.

Председатель Совета Народных Комиссаров
В. Ульянов (Н. Ленин).

Народные комиссары: по иностранным делам.
А. Коллонтай. В. Менжинский.

Управляющий делами Совета Влад. Бонч-Бруевич [3].

В Архиве хранится текст первоначальной редакции этого декрета, от 9 (22) ноября (Архив, ф. 2, оп. 1, ед. хр. 4687).

---

[1] *В подлиннике:* комиссия.
[2] *В копии:* Настоящее распоряжение.
[3] *В копии далее:* Секретарь Совета Н. Горбунов.

56[1]

13(26) ноября. Предписание Всероссийской по делам о выборах в Учредительное собрание комиссии сообщить Совету Народных Комиссаров сведения о ходе выборов.

Подлинник, 1 л.; на бланке: Совет Народных Комиссаров. Петроград, *с датой:* 13 ноября 1917 г. *Архив, ф. 2, оп. 1, ед. хр. 4717.*
«Правда» (вечерний выпуск) № 11, 14 ноября; «Известия» № 225, 14 ноября.

В ВСЕРОССИЙСКУЮ ПО ДЕЛАМ О ВЫБОРАХ В УЧРЕДИТЕЛЬНОЕ СОБРАНИЕ КОМИССИЮ

Совет Народных Комиссаров предлагает вам сообщить немедленно о мерах, кои принимаются Комиссией, чтобы выборы в Учредительное собрание протекали в установленные сроки, а также предлагает вам немедленно сообщить Совету Народных Комиссаров все имеющиеся у вас сведения о течении выборов как на фронте, так и в тылу.

Председатель Совета Народных Комиссаров
Вл. Ульянов (Ленин).

Управляющий делами Совета Народных Комиссаров
В. Бонч-Бруевич.

Секретарь Совета Н. Горбунов.

Всероссийская по делам о выборах в Учредительное собрание комиссия, созданная Временным правительством, заняла резко враждебную позицию по отношению к Советской власти. 6(19) ноября СНК уполномочил В. Д. Бонч-Бруевича «установить точные данные о работе комиссии вообще и о тех мерах, которые ею принимаются для проведения выборов в назначенный срок» (Подлинник мандата, Архив, ф. 2, оп. 1, ед. хр. 4675; опубликован в «Известиях Всероссийской по Делам о Выборах в Учредительное Собрание Комиссии» № 16—17, 1917 г., стр. 7). Однако комиссия отказалась предоставить СНК эти сведения. Предписание СНК от 13(26) ноября также было оставлено без ответа. Далее см. № 113.

57

13(26) ноября. Предписание Всероссийской по делам о выборах в Учредительное собрание комиссии об обеспечении ею участия арестованных контрреволюционеров в выборах.

Копия, 1 л.; с датой и номером: 13 ноября 1917. № 80 исх. *Архив, ф. 2, оп. 1, ед. хр. 4718.*
«Правда» (вечерний выпуск) № 11, 14 ноября; «Известия» № 225, 14 ноября.

---

[1] *№ 56 и № 57 в «Известиях» напечатаны в виде одного документа.*

В ВСЕРОССИЙСКУЮ ПО ДЕЛАМ О ВЫБОРАХ В УЧРЕДИТЕЛЬНОЕ СОБРАНИЕ КОМИССИЮ [1]

Совет Народных Комиссаров предлагает вам немедленно принять меры через подчиненные вам комиссии, чтобы лица, задержанные в связи с переворотом 25 октября и содержащиеся под стражей, приняли участие в выборах в Учредительное собрание.

Техника подачи голосов должна быть установлена по соглашению соответственных комиссий с местным Советом рабочих, солдатских и крестьянских депутатов.

Председатель Совета Народных Комиссаров
Вл. Ульянов (Ленин).

Управляющий делами Совета Народных Комиссаров
Вл. Бонч-Бруевич.

Секретарь Совета Н. Горбунов.

58

14(27) ноября. Положение ВЦИК и СНК о рабочем контроле.

Проект В. И. Ленина, 2 лл., автограф; пометка: Проект Н. Ленина. *Архив, ф. 2, оп. 1, ед. хр. 4722 (печатается под литерой а).*

Проект, имеющий в основе положения В. И. Ленина: «Газета» № 3, 1 ноября (печатается под литерой б); «Правда» № 178, 3 ноября.

Проект Совета фабрично-заводских комитетов: «Газета» № 3, 1 ноября (печатается под литерой в); «Правда» № 178, 3 ноября.

Положение:

Подлинник, 3 лл.; на машинописном бланке: Народный комиссар труда. г. Петроград. Мраморный дворец; *пометка Н. П. Горбунова:* 14/XI 17 г. *Архив, ф. 2, оп. 1, ед. хр. 4723. — Копия, 3 лл.; на машинописном бланке:* Народный комиссар труда. г. Петроград. Мраморный дворец. *ЦГАОР, ф. 1235, оп. 17, ед. хр. 10, лл. 12—14.*

«Газета» №№ 12 и 20, 16 и 28 ноября (печатается под литерой г); «Известия» № 227, 16 ноября; «Правда» (вечерний выпуск) № 13, 16 ноября и «Правда» № 192, 17 ноября; «Собрание Узаконений» № 3, ст. 35; «Протоколы», стр. 62—63.

а

Проект В. И. Ленина

1. Во всех промышленных, торговых, банковых, сельскохозяйственных и прочих предприятиях, с числом рабочих и служащих (вместе) не менее 5 лиц, или с оборотом не менее 10 000 рублей в год,

[1] *См. стр. 76, сн. 1.*

вводится **рабочий контроль** за производством, хранением[1] и куплей-продажей всех продуктов и сырых материалов.

2. Рабочий контроль осуществляют все рабочие и служащие предприятия либо непосредственно, если предприятие так мало, что это возможно, либо через своих выборных представителей, которые должны быть выбраны **немедленно** на общих собраниях с протоколом выборов и сообщением имен выбранных в Правительство и в местные Советы р[абочих], солд[атских] и кр[естьянских] деп[утатов].

3. Без разрешения выборных представителей от рабочих и служащих безусловно воспрещается приостановка предприятия или производства, имеющего общегосуд[арственное] значение (см. § 7) [2], а равно всякие изменения в его ходе.

4. Для этих выборных представителей должны быть открыты в с е, без изъятия, книги и документы, а равно в с е склады и запасы материалов, орудий и продуктов, без всякого изъятия.

5. Решения выборных представителей раб[очих] и служ[ащих] обязательны для владельцев предприятий и могут быть отменяемы лишь професс[иональными] союзами и съездами.

6. Во всех предприятиях, имеющих общегосударственное значение, **все** владельцы и **все** выборные представители рабочих и служащих, <осуществляющие рабочий контроль> выбранные для осуществления рабочего контроля [3], объявляются ответственными перед государством за строжайший порядок, дисциплину и охрану имущества. Виновные в нерадивости, сокрытии запасов, отчетов и пр. караются конфиск[ацией] всего имущества и тюрьмою до 5 лет.

7. Предприятиями, имеющими общегосударственное [4] значение, признаются все предприятия, работающие на оборону, <или> а равно [5] связанные так или иначе с производством продуктов, необходимых для существования массы населения.

8. Более подробные правила рабочего контроля устанавливаются местными Советами раб[очих] депутатов и конференциями фабр[ично]-зав[одских] комитетов, а равно комитетов служащих на общих собраниях их представителей.

б

ПРОЕКТ
ЗАКОНА О РАБОЧЕМ КОНТРОЛЕ

(Внесен для рассмотрения в Комиссию труда)

1. Во всех промышленных, торговых, банковых, сельскохозяйственных и прочих предприятиях, с числом рабочих и служащих вместе не менее 5 лиц, вводится рабочий контроль над

---

[1] хранением *вставлено.*
[2] имеющего ... (см. § 7) *вставлено.*
[3] выбранные ... контроля *переправлено из заключенного в угловые скобки.*
[4] *Переправлено из:* государственное.
[5] а равно *надписано над зачеркнутым.*

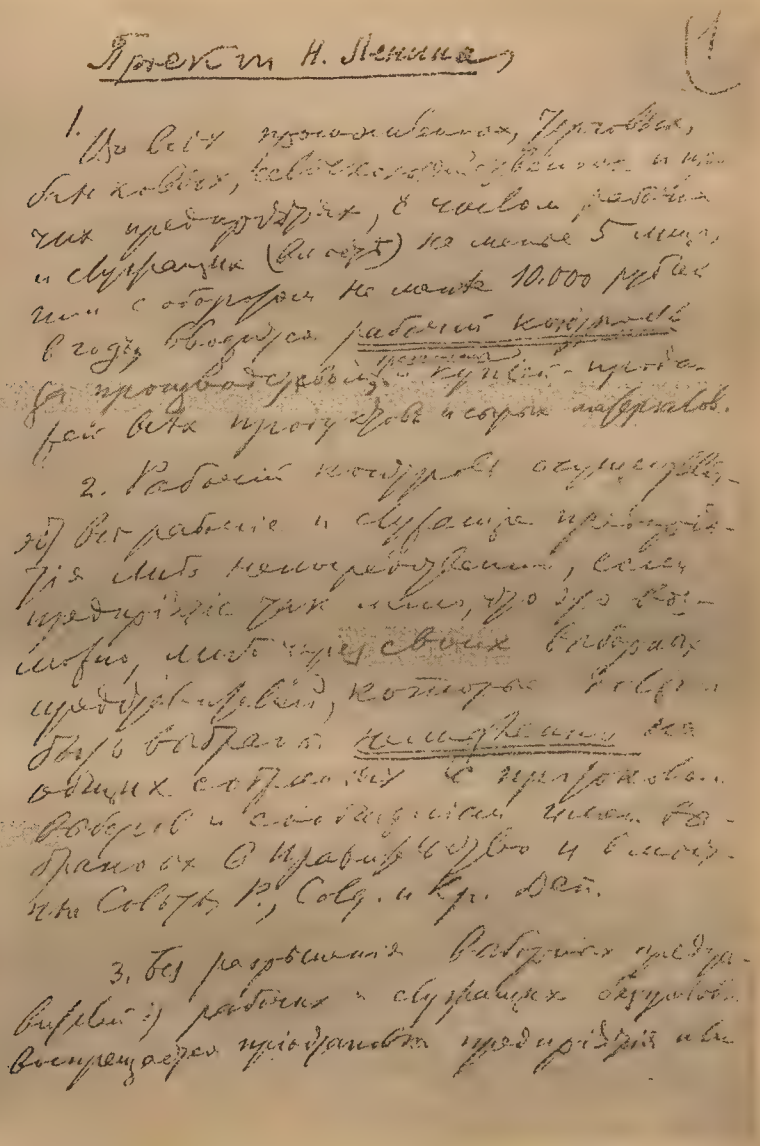

Проект «Положения о рабочем контроле».
Автограф В. И. Ленина, первый лист. 14(27) ноября 1917 г.

Уменьшено

производством, хранением и куплей-продажей продуктов и сырых материалов.

Примечание. Во всех торговых, промышленных и прочих предприятиях с числом рабочих и служащих менее 5 государственные центры рабочего контроля могут производить временный и периодический контроль.

2. Рабочий контроль осуществляют все рабочие и служащие предприятия либо непосредственно, если предприятие так мало, что это возможно, либо через своих выборных представителей. Фабрично-заводские комитеты, советы служащих, если таковые есть, осуществляют рабочий контроль, а если таковых нет, то они должны быть выбраны немедленно на общих собраниях с протоколом выборов, сообщением имен, фамилий, адресов выбранных в Правительство и местные советы рабочего контроля.

3. Без разрешения выборных представителей от рабочих и служащих безусловно воспрещается приостановка предприятия, а также сокращение и изменение в производстве.

Примечание. Предпринимателю предоставляется двухнедельный срок для обжалования в высший орган рабочего контроля на постановление низших органов рабочего контроля.

4. Для выборных представителей рабочего контроля должны быть открыты все книги и документы, а равно все склады и запасы материалов, орудий и продуктов без всякого изъятия.

5. Решения выборных представителей рабочих и служащих обязательны для владельцев предприятия и могут быть отменяемы лишь правительственной властью по предложению центрального учреждения рабочего контроля.

6. Во всех предприятиях все владельцы и все выборные представители рабочих и служащих, выбранные для осуществления рабочего контроля, объявляются ответственными перед государством за строжайший порядок, дисциплину и охрану имущества. Виновные в умышленном сокрытии запасов и подделке отчетов и пр. караются конфискацией всего имущества и тюрьмой до 5 лет. Соучастие в этом карается тюремным заключением до 3 лет.

7. Предприниматели, уличенные в нерадении или нарушении своих обязанностей по установлению надлежащего порядка в предприятии или по недостаточной охране имущества, караются заключением в арестном доме на срок до 30 дней.

8. Органами рабочего контроля на местах являются фабрично-заводские комитеты, в состав которых входят и представители от служащих и технического персонала.

9. Фабрично-заводские комитеты действуют согласно закону и в пределах инструкций, вырабатываемых местными советами рабочего контроля.

10. Советы рабочего контроля, составленные из представителей профессиональных союзов, фабрично-заводских комитетов и Советов рабочих, солдатских и крестьянских депутатов, разрешают все спорные вопросы и конфликты, вырабатывают, сообразуясь

с особенностями производства и местными условиями, инструкции в пределах постановлений и указаний Всероссийского совета рабочего контроля и наблюдают за правильным функционированием подчиненных им низших органов контроля.

11. Всероссийский совет рабочего контроля вырабатывает общие планы, намечает технические и финансовые задачи, разрабатывает инструкции, издает обязательные постановления, рассматривает и решает конфликты, возникающие между советами рабочего контроля, и служит высшей инстанцией для всех дел, связанных с рабочим контролем.

12. Для согласования деятельности органов рабочего контроля с организациями, регулирующими промышленность, и для проведения в жизнь планомерной организации народного хозяйства Всероссийский совет рабочего контроля устраивает соединенные заседания со Всероссийским советом урегулирования промышленности.

Положение о регулировании промышленности, органах, его осуществляющих, и взаимоотношениях между Всероссийским советом рабочего контроля и Всероссийским советом урегулирования промышленности будет издано особо.

в

ПРОЕКТ ЗАКОНА О РАБОЧЕМ КОНТРОЛЕ И РЕГУЛИРОВАНИИ, ВНЕСЕННЫЙ СОВЕТОМ ФАБРИЧНО-ЗАВОДСКИХ КОМИТЕТОВ В КОМИССИЮ ТРУДА

1) В целях государственного регулирования и контроля промышленности, сельского хозяйства, средств сношений и пр., организуется Временный Всероссийский совет народного хозяйства.

2) В состав Временного Всероссийского совета народного хозяйства входят в количестве двух третей представители от Исполнительного Комитета Советов рабочих, солдатских и крестьянских депутатов, от всероссийских объединений профессиональных союзов и фабрично-заводских комитетов; остальную треть состава составляет цензовая группа, как-то: общество фабрикантов и заводчиков, союзы инженеров, техников и мастеров.

3) Временный Всероссийский совет народного хозяйства выделяет из своей среды в организованные им отделы: по топливу, по транспорту, металлу, демобилизации и пр.

4) Каждый отдел имеет в числе соответствующих комиссий — комиссию по контролю исключительно из рабочих представителей.

5) Все контрольные комиссии отделов Временного Всероссийского совета народного хозяйства, вместе взятые, образуют контрольный комитет, который и является верховным органом рабочего контроля.

6) Президиумы отделов Совета народного хозяйства образуют комитет народного хозяйства.

7) Временный Всероссийский совет народного хозяйства объединяет деятельность организуемых на местах советов народного хозяйства, предпринимает меры для их организации, разрабатывает общие планы их деятельности и солидаризирует последнюю.

8) Временный Всероссийский совет народного хозяйства имеет право производить секвестр, реквизицию и конфискацию частных предприятий и имуществ.

9) Все распоряжения Временного Всероссийского совета народного хозяйства исполняются всеми частными лицами и общественными и государственными органами в соответствующий обстоятельствам срок; виновные в нарушении этого пункта караются конфискацией всего имущества и заключением в тюрьме сроком до 5 лет. Соучастие в этом преступлении карается заключением в тюрьме до 3 лет.

г

ПОЛОЖЕНИЕ О РАБОЧЕМ КОНТРОЛЕ

1. В интересах планомерного регулирования народного хозяйства во всех промышленных, торговых, банковых, сельскохозяйственных, транспортных, кооперативных, производительных товариществах и пр. предприятиях, имеющих наемных рабочих или же дающих работу на дом, вводится рабочий контроль над производством, куплей, продажей продуктов и сырых материалов, хранением их, а также над финансовой стороной предприятия.

2. Рабочий контроль осуществляют все рабочие данного предприятия через свои выборные учреждения, как-то: заводские, фабричные комитеты, советы старост и т. п., причем в состав этих учреждений входят представители от служащих и от технического персонала.

3. Для каждого крупного города, губернии или промышленного района создается местный совет рабочего контроля, который, будучи органом Совета рабочих, солдатских и крестьянских депутатов, составляется из представителей профессиональных союзов, заводских, фабричных и иных рабочих комитетов и рабочих кооперативов.

4. Впредь до съезда советов рабочего контроля учреждается в Петрограде Всероссийский совет рабочего контроля, в состав которого входят представители от следующих организаций: Всероссийского Центрального Исполнительного Комитета Совета рабочих и солдатских депутатов — 5; Всероссийского Центрального Исполнительного Комитета крестьянских депутатов — 5; Всероссийского совета профессиональных союзов — 5; Всероссийского центра рабочей кооперации — 2; Всероссийского бюро фабрично-заводских комитетов — 5; Всероссийского союза инженеров и техников — 5; Всероссийского союза агрономов — 2; от каждого всероссийского союза рабочих, имеющего менее 100 000 членов, — 1, от имеющего

свыше 100 000 — 2 [1]; Петроградского совета профессиональных союзов — 2.

5. При высших органах рабочего контроля учреждаются комиссии специалистов-ревизоров (техников, бухгалтеров и т. д.), которые посылаются как по инициативе этих органов, так и по требованию низших органов рабочего контроля для обследования финансовой и технической стороны предприятия.

6. Органы рабочего контроля имеют право наблюдения за производством, устанавливать нормы [2] выработки предприятия и принимать меры к выяснению себестоимости производимых продуктов.

7. Органы рабочего контроля имеют право контроля всей деловой переписки предприятия, причем за сокрытие корреспонденции владельцы ответственны по суду. Коммерческая тайна отменяется. Владельцы обязаны предъявлять органам рабочего контроля все книги и отчеты как за текущий год, так и за прошлые отчетные годы.

8. Решения органов рабочего контроля обязательны для владельцев предприятий и могут быть отменены лишь постановлением высших органов рабочего контроля.

9. Предпринимателю или администрации предприятия предоставляется трехдневный срок для обжалования в соответствующий высший орган рабочего контроля всех постановлений низших органов рабочего контроля.

10. Во всех предприятиях владельцы и представители рабочих и служащих, выбранные для осуществления рабочего контроля, объявляются ответственными перед государством за строжайший порядок, дисциплину и охрану имущества. Виновные в сокрытии материалов, продуктов, заказов и в неправильном ведении отчетов и т. п. злоупотреблениях подлежат уголовной ответственности.

11. Районные (по пункту 3) советы рабочего контроля разрешают все спорные вопросы и конфликты между низшими органами контроля, а также и жалобы владельцев предприятий, и издают, сообразуясь с особенностями производства и местными условиями [3], инструкции в пределах постановлений и указаний Всероссийского совета рабочего контроля и наблюдают за действиями низших органов контроля.

12. Всероссийский совет рабочего контроля вырабатывает общие планы рабочего контроля, инструкции, издает обязательные постановления, регулирует взаимоотношения районных советов рабочего контроля и служит высшей инстанцией для всех дел, связанных с рабочим контролем.

13. Всероссийский совет рабочего контроля согласует деятельность органов рабочего контроля со всеми другими учреждениями, ведающими дело организации народного хозяйства.

---

[1] *Вместо:* имеющего ... 2 *в «Протоколах»:* по 2.

[2] *В подлиннике, газетных изданиях и «Собрании Узаконений»:* минимум; *исправлено по копии и «Протоколам» в соответствии с поправкой, принятой ВЦИК.*

[3] *В «Газете» № 20:* указаниями.

Положение о взаимоотношении между Всероссийским советом рабочего контроля и другими учреждениями, организующими и регулирующими народное хозяйство, будет издано особо.

14. Все законы и циркуляры, стесняющие деятельность фабричных, заводских и других комитетов и советов рабочих и служащих. отменяются.

Именем Правительства Российской Республики

Председатель Совета Народных Комиссаров
Вл. Ульянов (Н. Ленин).

Народный комиссар труда Александр Шляпников.

Управляющий делами Совета Народных Комиссаров
Вл. Бонч-Бруевич.

Секретарь Совета Н. Горбунов.

В первый же день революции в своей речи, произнесенной в Петроградском Совете 25 октября (7 ноября), В. И. Ленин заявил: «Мы учредим подлинный рабочий контроль над производством» (Сочинения, изд. 4-е, т. 26, стр. 209). Вскоре после этого, примерно между 26 и 31 октября (8 и 13 ноября), В. И. Лениным был написан проект положения о рабочем контроле (см. *а*). 3 (16) ноября проект В. И. Ленина был опубликован уже в переработанном виде (см. *б*), одновременно с проектом бюро Совета фабрично-заводских комитетов (см. *в*). Проект *б* в значительно переработанном виде обсуждался во ВЦИК 14 (27) ноября и был принят с небольшими редакционными поправками; одна из этих поправок не попала в печатные издания (см. стр. 84, сн. 2).

59

14(27) ноября. Декрет о бесплатной передаче больничным кассам лечебных учреждений предприятий.

Подлинник, 1 л. Архив, ф. 2, оп. 1, ед. хр. 4727.
«Газета» №№ 12 и 20, 16 и 28 ноября; «Известия» № 227, 16 ноября; «Правда» (вечерний выпуск) № 13, 16 ноября; «Собрание Узаконений» № 3, ст. 34.

ДЕКРЕТ
О БЕСПЛАТНОЙ ПЕРЕДАЧЕ БОЛЬНИЧНЫМ КАССАМ ВСЕХ ЛЕЧЕБНЫХ УЧРЕЖДЕНИЙ ПРЕДПРИЯТИЯ ИЛИ, В СЛУЧАЯХ НЕИМЕНИЯ ТАКОВЫХ, О ВЫДАЧЕ ДЕНЕЖНЫХ СУММ НА ОБОРУДОВАНИЕ ИХ

Впредь до выработки Страховым советом порядка и норм передачи медицинской помощи в руки больничных касс, Совет Народных Комиссаров 14 ноября 1917 г. постановил:

1. При передаче медицинской помощи в руки больничных касс предприниматели обязаны бесплатно передать больничной кассе все лечебные учреждения предприятия, если больничная касса найдет их удовлетворяющими своему назначению.

2. Если имеющиеся при предприятиях лечебные учреждения не удовлетворяют нормам медицинской помощи, то, в случае, если больничные кассы согласятся взять их в свои руки, предприниматели обязаны выдать им дополнительные средства для приведения сих лечебных учреждений в состояние, соответствующее нормам медицинской помощи.

3. В случае, если предприятия не имеют лечебных учреждений или если имеющиеся лечебные учреждения не отвечают своему назначению, то предприниматели обязаны выдать больничной кассе средства на оборудование лечебных учреждений (больниц, амбулаторий, родильных приютов, санаторий и пунктов первой помощи) по действительной их стоимости и по расчету: одна общая больничная койка на 100 рабочих и 1 родильная койка на 200 работниц.

4. Воспрещается предпринимателям закрывать, передавать или сокращать имеющиеся у них ко времени издания сего декрета лечебные учреждения: больницы, амбулатории, родильные приюты и пр.

Председатель Совета Народных Комиссаров
Вл. Ульянов (Н. Ленин).

Народный комиссар труда А. Шляпников [1].

60

Не позднее 14(27) ноября. Обращение к народам воюющих стран.

«Правда» № 190, 15 ноября.

НАРОДАМ ВОЮЮЩИХ СТРАН

В ответ на наше предложение о немедленном перемирии на всех фронтах, в целях заключения демократического мира — без аннексий и контрибуций, с гарантией права на национальное самоопределение, германский главнокомандующий ответил согласием на ведение мирных переговоров. Верховный главнокомандующий армии Республики прапорщик Крыленко предложил отсрочить начатие переговоров о перемирии на 5 дней, до 19 ноября (1 декабря), дабы снова предложить союзным правительствам определить свое отношение к делу мирных переговоров. Военные действия на русском фронте по обоюдному согласию приостановлены. Никаких перемещений войск за эти пять дней, само собой разумеется, ни с той, ни с другой стороны не должно быть.

Решающий шаг сделан. Победоносная рабочая и крестьянская революция в России поставила вопрос о мире ребром. Период колебаний, оттяжек, канцелярских соглашений закончен. Сейчас все

[1] *В подлиннике далее:* Управляющий делами Влад. Бонч-Бруевич. Секретарь Совета Н. Горбунов.

правительства, все классы, все партии всех воюющих стран призваны ответить категорически на вопрос: согласны ли они вместе с нами приступить 19 ноября (1 декабря) к переговорам о немедленном перемирии и всеобщем мире. Да или нет! От ответа на этот вопрос зависит, избегнут ли труженики заводов и полей новой зимней кампании со всеми ее ужасами и бедствиями, или же Европа будет и дальше истекать кровью.

Мы, Совет Народных Комиссаров, обращаемся с этим вопросом к правительствам наших союзников: Франции, Великобритании, Италии, Соединенных Штатов, Бельгии, Сербии, Румынии, Японии, Китая. Мы спрашиваем их пред лицом их собственных народов, пред лицом всего мира: согласны ли они приступить вместе с нами 1 декабря к мирным переговорам?

Мы, Совет Народных Комиссаров, обращаемся к союзным народам и, прежде всего, к их трудящимся массам: согласны ли они и дальше тянуть эту бойню без смысла и цели, слепо идя навстречу гибели всей европейской культуры. Мы требуем, чтобы рабочие партии союзных стран немедленно дали ответ на вопрос: хотят ли они открытия мирных переговоров 1 декабря.

Вопрос поставлен ребром. Солдаты, пролетарии, трудящиеся, крестьяне, хотите ли вы вместе с нами сделать решительный шаг к миру народов?

Мы, Совет Народных Комиссаров, обращаемся к рабочим массам Германии, Австро-Венгрии, Турции, Болгарии. Мир, который мы предложили, должен быть миром народов. Он должен быть честным соглашением, обеспечивающим каждому народу свободу экономического и культурного развития. Такой мир может быть заключен только при условии прямой и мужественной борьбы революционных масс против всех империалистических планов и захватных стремлений.

Рабочая и крестьянская революция уже предъявила свою программу мира. Мы опубликовали тайные договоры царя и буржуазии с союзниками и объявили эти договоры необязательными для русского народа. Мы предлагаем всем народам открыто заключить новый договор на началах соглашения и сотрудничества.

На наше предложение официальные и официозные представители правящих классов союзных стран ответили отказом признать Правительство Советов и вступить с ним в соглашение о мирных переговорах. Правительство победоносной революции не нуждается в признании профессионалов капиталистической дипломатии. Но мы спрашиваем народы: выражает ли реакционная дипломатия их мысли и стремления? Согласны ли народы позволить дипломатии упустить великую возможность мира, открытую русской революцией? Ответ на эти вопросы должен быть дан сейчас же, и ответ не на словах, а на деле. Русская армия и русский народ не могут и не хотят дольше ждать. 1 декабря мы приступаем к мирным переговорам. Если союзные народы не пришлют своих представителей, мы будем вести с немцами переговоры одни. Мы хотим

всеобщего мира. Но если буржуазия союзных стран вынудит нас заключить сепаратный мир, ответственность падет целиком на нее.

Солдаты, рабочие и крестьяне Франции, Англии, Италии, Соединенных Штатов, Бельгии, Сербии! 1 декабря открываются мирные переговоры. Мы ждем ваших представителей. Действуйте! Не теряйте ни одного часа! Долой зимнюю кампанию, долой войну!

Да здравствует мир и братство народов!

Комиссар по иностранным делам.

Председатель Совета Народных Комиссаров
В. Ульянов (Н. Ленин).

61

15 (28) ноября. Постановление ВЦИК о новом составе Всероссийского Центрального Исполнительного Комитета.

«Известия» № 227, 16 ноября.

Центральный Исполнительный Комитет составляется на следующих основаниях: от Центрального Исполнительного Комитета Советов рабочих и солдатских депутатов и Крестьянского съезда входят на паритетных началах по 108 представителей, от флота и армии 100 представителей, от профессионального союза 35 представителей, от «Викжеля» 10 и от почты и телеграфа 5 представителей.

Постановление было принято на заседании ВЦИК 15 (28) ноября в связи с обсуждением вопроса о слиянии ВЦИК Советов рабочих и солдатских депутатов с Исполнительным комитетом, избранным на Чрезвычайном Всероссийском крестьянском съезде. В этот же день Крестьянский съезд одобрил это постановление.

62

15(28) ноября. Резолюция Объединенного заседания ВЦИК, Чрезвычайного Всероссийского крестьянского съезда и Петроградского Совета с одобрением законов о мире, земле, рабочем контроле.

«Известия» № 228, 17 ноября; «Газета» № 13, 17 ноября; «Правда» № 192, 17 ноября; «Протоколы», стр. 70.

Всероссийский Центральный Исполнительный Комитет Советов крестьянских, рабочих и солдатских депутатов, совместно с Чрезвычайным Всероссийским крестьянским съездом [1] и Исп[олкомами] Советов, подтверждает [2] законы о мире и земле, принятые II Все-

[1] *В печатных изданиях ошибочно:* Советом.

[2] съездом ... подтверждает *в «Протоколах» нет.*

российским съездом Советов рабочих и солдатских депутатов, а равно [1] закон о рабочем контроле, принятый Всероссийским Центральным Исполнительным Комитетом Советов.

Соединенное заседание Центрального Исполнительного Комитета и Всероссийского крестьянского съезда, выражая твердую уверенность, что союз рабочих, солдат и крестьян — это братский союз всех трудящихся и эксплуатируемых, укрепив завоеванную ими государственную власть, признает [2], со своей стороны, все революционные меры к ускорению перехода власти в руки трудящихся масс других более передовых стран и обеспечит, таким образом, прочную победу делу [3] справедливого мира и делу социализма. Да здравствует революционный союз рабочих, солдат и крестьян!

Резолюция принята на объединенном заседании ВЦИК, Чрезвычайного Всероссийского крестьянского съезда и Петроградского Совета 15(28) ноября. См. также № 69.

63

15 (28) ноября. Декрет об упразднении Главного экономического комитета и Совета при Временном правительстве.

Подлинник, 1 л.; на бланке: Совет Народных Комиссаров. Петроград, *с датой:* 15 ноября 1917 г. *Архив, ф. 2, оп. 1, ед. хр. 4734.*

«Газета» №№ 13 и 21, 17 и 30 ноября; «Известия» № 228, 17 ноября; «Правда» № 192, 17 ноября; «Собрание Узаконений» № 3, ст. 38.

ДЕКРЕТ

1) Положение о Главном экономическом комитете и Совете при Временном правительстве («Собрание Узаконений», 1917 г., ст. 1015) отменяется и названные учреждения упраздняются.

2) Делопроизводство и средства указанных учреждений временно, впредь до образования Совета народного хозяйства, передаются в ведение уполномоченных Совета Народных Комиссаров по организации Высшего экономического совещания.

Председатель Совета Народных Комиссаров
Ульянов (Ленин).

Народные комиссары: А. Шляпников. В. Менжинский.

Управляющий делами Совета Вл. Бонч-Бруевич.

Секретарь Совета Н. Горбунов.

---

[1] принятые ... а равно *в «Протоколах» нет.*

[2] *В «Известиях», «Газете» и «Правде»:* примет; *исправлено по «Протоколам».*

[3] делу *в «Протоколах» нет.*

64

15(28) ноября. Радиограмма армейским и корпусным комитетам о норме представительства на выборах в Учредительное собрание.

Подлинник, 1 л., с правкой В. И. Ленина; пометки Н. П. Горбунова: Радио || 15/XI 17 г. *Архив, ф. 2, оп. 1, ед. хр. 4733 (печатается под литерой а).*

«Известия Московского Совета» № 209 ,18 ноября (печатается под литерой б).

а

Подлинник с правкой В. И. Ленина

ВСЕМ АРМЕЙСКИМ И КОРПУСНЫМ КОМИТЕТАМ

Армейский комитет 2-й армии, ссылаясь на голос других <многих> [1] армий, возбудил ходатайство о предоставлении фронту права избирать одного депутата на 75 000, а не 100 000. Совет Народных Комиссаров, считаясь с особыми условиями выборов в армии, <считает> **находит** с своей стороны такое ходатайство вполне справедливым, но по мотивам формального характера считает необходимым предоставить окончательное разрешение этого вопроса самому Учредительному собранию.

Ввиду этого Совет Народных Комиссаров предлагает производить выборы по расчету: один депутат на 75 000 избирателей, причем соответственное число избранных представителей будут до утверждения их Учредительным собранием считаться кандидатами. С своей стороны, Совет Народных Комиссаров всемерно поддержит перед Учредительным собранием утверждение этих кандидатов в качестве полноправных членов Учредительного собрания.

Предс[едатель] Сов[ета] Нар[одных] Ком[иссаров]
В. Ульянов (Ленин).

б

Радиограмма

ВСЕМ АРМЕЙСКИМ И КОРПУСНЫМ КОМИТЕТАМ

Армейский комитет 2-й армии, ссылаясь на голос других армий, возбудил ходатайство о предоставлении фронту [2] права избирать

---

[1] других *первоначально было В. И. Лениным зачеркнуто и надписано:* многих; *затем им же восстановлено:* других.

[2] фронту *в «Известиях Московского Совета» нет; исправлено по подлиннику.*

одного депутата на 75 000, а не на 100 000. Совет Народных Комиссаров, считаясь с особыми условиями выборов в армии, находит, с своей стороны, такое ходатайство вполне справедливым, но по мотивам формального характера считает необходимым предоставить окончательное решение этого вопроса самому Учредительному собранию. Ввиду этого Совет Народных Комиссаров предлагает производить выборы по расчету: один депутат на 75 000 избирателей, причем соответственное число избранных представителей будут до утверждения их Учредительным собранием считаться кандидатами. С своей [1] стороны, Совет Народных Комиссаров всемерно поддержит перед Учредительным собранием утверждение этих кандидатов в качестве полномочных членов Учредительного собрания.

Председатель Совета Народных Комиссаров
В. Ульянов-Ленин.

На заседании СНК 15(28) ноября рассматривалась телеграмма Военно-революционного комитета 2-й армии; было решено разослать ответ по радио.

65

16(29) ноября. Декрет о роспуске Петроградской городской думы.

Подлинник, 2 лл.; на бланке: Совет Народных Комиссаров. Петроград, *с датой:* 16 ноября. *Архив, ф. 2, оп. 1, ед. хр. 4737.*

«Газета» №№ 13 и 21, 17 и 30 ноября; «Известия» № 228, 17 ноября; «Правда» № 192, 17 ноября; «Собрание Узаконений» № 3, ст. 37.

ДЕКРЕТ
О РОСПУСКЕ ЦЕНТРАЛЬНОЙ ГОРОДСКОЙ ДУМЫ

Ввиду того, что избранная 20 августа, до дней корниловщины, Центральная городская дума явно и окончательно утратила право на представительство петроградского населения, придя в полное противоречие с его настроениями и желаниями, как это обнаружилось в революции 25 октября и на выборах в Учредительное собрание, — ввиду того, что наличный состав думского большинства, утратившего всякое политическое доверие, продолжает пользоваться своими формальными правами для контрреволюционного

[1] *В «Известиях Московского Совета» опечатка:* этой; *исправлено по подлиннику.*

противодействия воле рабочих, солдат и крестьян, для саботажа и срыва планомерной общественной работы, — Совет Народных Комиссаров считает необходимым призвать население столицы вынести свое решение по поводу политики городского самоуправления.

С этой целью Совет Народных Комиссаров постановляет:

1. Петроградскую городскую думу распустить; днем роспуска считать 17 ноября 1917 г.

2. Всем должностным лицам, избранным думой настоящего состава, оставаться на своих местах и исполнять все лежащие на них обязанности впредь до вступления в отправление этих обязанностей должностных лиц, избранных думой нового состава.

3. Всем служащим Петроградского городского самоуправления оставаться при исполнении своих прямых обязанностей; самовольно оставивших службу считать немедленно уволенными.

4. Новые выборы в Петроградскую [1] думу произвести 26 ноября 1917 г. на основании одновременно с этим издаваемого «Положения о выборах гласных Петроградской городской думы 26 ноября 1917 г.».

5. Петроградской городской думе нового состава собраться 28 ноября 1917 г. в 8 часов вечера.

6. Виновные в неподчинении настоящему декрету, а также в умышленной порче или уничтожении городского имущества подвергаются немедленному аресту для предания их Военно-революционному суду.

Именем Российской Республики

Председатель Совета Народных Комиссаров
Вл. Ульянов (Ленин).

Народный комиссар юстиции П. Стучка.

Управляющий делами Совета Вл. Бонч-Бруевич.

Секретарь Совета Н. Горбунов.

Петроград, 16 ноября 1917 г.

После Октябрьской революции Петроградская и Московская городские думы, в которых большинство принадлежало правым эсерам, меньшевикам и кадетам, превратились в очаги контрреволюции. 15 (28) ноября на заседании СНК обсуждались декрет о роспуске Петроградской думы и новое положение о выборах (см. № 66); оба акта в принципе были приняты и переданы в комиссию для окончательного редактирования. На следующем заседании 16 (29) ноября эти акты были утверждены. По вопросу о роспуске Петроградской думы см. также № 92. О роспуске Московской думы см. № 67.

---

[1] *В подлиннике и «Правде» далее:* городскую.

66

16(29) ноября. Положение о выборах гласных Петроградской городской думы.

Подлинник, 9 лл.; пометка: 16/XI. *Архив, ф. 2, оп. 1, ед. хр. 4739.*

«Газета» №№ 13 и 21, 17 и 30 ноября; «Известия» № 228, 17 ноября.

ПОЛОЖЕНИЕ О ВЫБОРАХ ГЛАСНЫХ ПЕТРОГРАДСКОЙ ГОРОДСКОЙ ДУМЫ 26 НОЯБРЯ 1917 г.

1) Гласные Петроградской городской думы избираются на срок до 1 января 1919 г. в количестве 200 человек.

2) Правом участия в выборах гласных пользуются все граждане Российской Республики обоего пола, достигшие ко дню выборов восемнадцати лет и проживающие в день выборов в Петрограде.

3) В гласные и кандидаты могут быть избраны не только лица, пользующиеся правом участия в выборах, но и все прочие лица, хотя и не проживающие в Петрограде, но удовлетворяющие остальным, установленным для участия в выборах, требованиям.

4) Для производства выборов гласных составляется один по городу избирательный округ, с подразделением его на отдельные избирательные участки. Число отдельных избирательных участков и распределение между ними территории города остаются те же, кои установлены для выборов в Учредительное собрание. Воинские чины, числящиеся в составе воинской части, выделяются в отдельный избирательный воинский район или участок.

5) Выборы производятся в один день, в воскресенье 26 ноября 1917 г., с 9 часов утра до 9 часов вечера и одновременно по всем избирательным участкам.

О дне, часе и месте выборов Центральная избирательная комиссия и исполнительные комитеты районных Советов рабочих и солдатских депутатов совместно с районными управами объявляют заблаговременно во всеобщее сведение.

6) Не позже, чем к 21 ноября 1917 г., избирателям предоставляется заявлять Центральной избирательной комиссии списки предлагаемых [1] к баллотировке кандидатов. Число указанных в списке кандидатов не должно превышать двухсот человек. В списках должно содержаться фамилия, имя [2], отчество, а также местожительство каждого кандидата. К каждому списку кандидатов должны быть приложены собственноручные расписки кандидатов на согласие их быть включенными в список и баллотироваться

---

[1] *В подлиннике первоначально было:* предполагаемых; *затем исправлено на:* предлагаемых; *поправка не перешла в печатные издания; исправлено по подлиннику.*

[2] *В подлиннике далее:* и.

в том порядке, в каком они значатся в списке. Одно и то же лицо может быть выставлено лишь в одном списке [1]. В случае обнаружения одного и того же лица в двух или [2] нескольких списках, таковые исключаются из всех списков. Списки должны быть подписаны, с обозначением имени, отчества, фамилии и местожительства, не менее ста лицами, пользующимися правом участия в выборах. Каждый избиратель может подписать только один какой-либо список кандидатов, причем подписи выставленных кандидатов в счет не принимаются. Заявленные списки кандидатов, удовлетворяющие означенным условиям, нумеруются Центральной избирательной комиссией в порядке их поступления и с такой нумерацией, а также с обозначением партии или группы, от которой они предложены, объявляются во всеобщее сведение не позже 24 ноября 1917 г. Лицам, представившим список, выдается Центральной избирательной комиссией расписка в получении списка и одновременно составляется акт об этом, с указанием кем, когда и от какой группы или партии список доставлен и каким порядковым номером снабжен; акт подписывается как представителями Центральной избирательной комиссии, так и лицами, доставившими список.

7) Для руководства выборами по всему городу образуется Центральная избирательная комиссия, состоящая из председателя и 8 членов, избираемых Исполнительным комитетом Петроградского Совета рабочих и солдатских депутатов. Кроме того, в состав комиссии входят представители партий или групп, представивших списки кандидатов в гласные, по одному от каждой. Для руководства выборами по участкам образуются участковые избирательные комиссии, состоящие каждая из председателя и одного члена по выбору исполнительного комитета районного Совета рабочих и солдатских депутатов, одного члена по выбору районной управы и представителей, заявивших кандидатские списки партий или групп по одному от каждой.

8) Личность каждого избирателя удостоверяется избирательной карточкой (удостоверением), в которой прописываются № удостоверения, фамилия, имя, отчество и местожительство избирателя и № [3] избирательного участка. Бланки для означенных карточек (удостоверений) изготовляются Центральной избирательной комиссией и через районные Советы рабочих и солдатских депутатов, при содействии районных управ, доставляются в потребном числе домовым комитетам или уполномоченным домов, а также в соответственные воинские части. При выдаче бланков [4] удостоверительных карточек (удостоверений) домовым комитетам, упол-

---

[1] Одно ... списке *в «Газете» № 21 нет.*

[2] или *в «Газете» № 13 и «Известиях» нет; исправлено по подлиннику и «Газете» № 21.*

[3] *В подлиннике, «Газете» № 13 и «Известиях» далее:* дома.

[4] *В подлиннике далее:* означенных.

номоченным домов или воинским частям районный Совет и районные управы отбирают расписки с точным обозначением числа выданных бланков. По получении бланков удостоверительных карточек домовый комитет или уполномоченный дома, а также комитет воинской части проставляют в них фамилию [1], имя, отчество, местожительство проживающих в данном доме или в данной воинской части лиц, удовлетворяющих изложенным в ст. 2 сего положения требованиям, и за своей подписью, а также по обозначении порядкового номера и номера избирательного участка, передают эти удостоверения каждому из проживающих в данном доме или в данной воинской части лицу, удовлетворяющему ст. 2 сего положения требованию, с отобранием от него на особом листе подробной расписки в получении сего удостоверения или с обозначением на этом листе, в случае неграмотности избирателя, о его неграмотности и о доставлении ему карточки, удостоверенной кем-либо другим. Удостоверительные карточки (удостоверения) должны быть розданы указанным в ст. 2 сего положения лицам [2] не позднее 23 ноября 1917 г., после каковой раздачи домовые комитеты или уполномоченные домов, а также комитеты воинских частей должны представить незамедлительно и во всяком случае не позднее 24 ноября 1917 г. в районные Советы рабочих и солдатских депутатов расписки получивших удостоверения лиц, с обозначением в расписках фамилии, имени, отчества и местожительства избирателя, и возвратить оставшиеся неиспользованными бланки удостоверительных карточек (удостоверений). Лица, почему-либо не получившие удостоверительных карточек (удостоверений), могут получить таковые в районных Советах рабочих и солдатских депутатов по представлении ими письменных удостоверений от домовых комитетов или уполномоченных домов об их проживании в данном доме и о недоставлении им сих карточек, с указанием в них также причины недоставления карточек.

9) Никто не может иметь на выборах более одного голоса. Осуществление избирательных прав должно быть личным, без права передачи другому лицу.

10) Выборы производятся подачей голоса избирателем только за один из заявленных списков кандидатов в гласные. Выборы эти производятся закрытой подачей голосов, посредством подачи избирательных записок. В каждой избирательной записке должен быть указан номер того заявленного списка кандидатов в гласные, за который избиратель подает свой голос. Избирательная записка складывается или склеивается избирателем таким образом, чтобы написанное на ней не могло быть кем бы то ни было замечено, и вместе с тем, чтобы было вполне ясно, что избиратель подает одну,

---

[1] *В печатных изданиях:* фамилии; *исправлено по подлиннику.*

[2] *В подлиннике первоначально было:* указанными... лицами, *затем исправлено на:* указанным ... лицам; *поправка не перешла в печатные издания; исправлено по подлиннику.*

а не две и не несколько записок. При входе в избирательное собрание избиратель предъявляет избирательную карточку (удостоверение) лицам, назначенным для того избирательной комиссией. После удостоверения права избирателя на выборы избирательная карточка (удостоверение) отбирается у избирателя, а [1] избирательная записка опускается в урну в присутствии избирателя председателем комиссии или его заместителем.

11) Избирательная записка не должна иметь никаких поправлений. Избирательные записки, не соответствующие этому требованию, при подсчете голосов во внимание не принимаются. Бланки избирательных записок изготовляются средствами Центральной избирательной комиссии и доставляются избирателю через районные Советы рабочих и солдатских депутатов домовыми комитетами, уполномоченными домов и комитетами воинских частей. Избиратели, не получившие почему-либо бланков избирательных записок, могут получить таковые в день выборов в самом избирательном собрании.

12) В случае сомнения избирательной комиссии в праве лица на выборы, ей предоставляется право, помимо избирательной карточки (удостоверения), требовать предъявления каких-либо иных документов, удостоверяющих личность избирателя. Избирательная комиссия устраняет от выборов тех лиц, которые, по имеющимся у нее сведениям, не пользуются правом участия в них.

13) Надзор за порядком во время [2] выборов принадлежит председателю избирательной комиссии, который обязан наблюдать за тем, чтобы в помещении, в коем открыто заседание комиссии, производились лишь выборы, — не допуская при этом нарушения свободы и правильности выборов, а также предвыборной агитации.

14) Для производства [3] выборов районные Советы рабочих и солдатских депутатов, при содействии со стороны районных управ, приискивают соответствующие [4] помещения, по преимуществу в зданиях общественного пользования. Помещение должно иметь самостоятельный вход и выход и быть достаточной величины, чтобы вместить в себе отделы проверки прав избирателя и приема избирательных записок. Помещения эти должны находиться в пределах территории избирательного собрания и лишь в исключительных случаях могут быть избираемы на территориях соседних избирательных собраний.

15) Избирательные собрания в дни выборов открыты беспрерывно с 9 часов утра до 9 часов вечера. При входе в помещение избирательного собрания должен быть вывешен список членов данной избирательной комиссии.

---

[1] избирателя на ..., а *в «Газете» № 21 нет.*

[2] *В подлиннике далее:* производства.

[3] *В подлиннике первоначально было:* правильности; *потом зачеркнуто и надписано:* производства; *поправка не перешла в печатные издания; исправлено по подлиннику.*

[4] *В подлиннике:* соответственные.

16) Каждый избиратель в день производства выборов, когда заседание избирательного собрания открыто, может в любое время явиться в избирательное помещение для подачи своей избирательной записки. Каждый избиратель имеет право выборов только в том месте, которое обозначено на его избирательной карточке (удостоверении). Избиратели, записки которых опущены в урну, а также лица, которым отказано в принятии записок, не должны стеснять дальнейшего хода выборов.

17) Для опускания избирательных записок в избирательном помещении выставляются один или несколько ящиков (избирательные урны), каждый с отверстием в крышке. Урны, предварительно принятия записок, предъявляются присутствующим избирателям для удостоверения в том, что в них нет записок и не имеется никаких отверстий, кроме одного, предназначенного для опускания записок. Затем урны опечатываются, а ярлык, на который наложена печать, подписывается председателем и членами избирательной комиссии, а также желающими из числа наличных избирателей.

18) Избирательной комиссией принимаются все меры к тому, чтобы во время подачи избирателями своих бюллетеней соблюдалась очередь и полный порядок. Избиратели подходят по очереди, в строгом порядке, для соблюдения которого у стола ставятся, в случае надобности, загородки и решетки.

19) В 9 часов вечера впуск избирателей в избирательное помещение прекращается впредь до окончания приема записок от тех избирателей, которые прибыли в избирательное помещение до 9 часов вечера.

20) В тот же день немедленно по окончании приема записок участковые избирательные комиссии, в присутствии явившихся к тому времени избирателей, производят в открытом заседании подсчет поданных за каждый заявленный список голосов. При вынутии председателем записок из урны каждая записка пронумеровывается порядковым номером. Число записок [1], находящихся в урне, сверяется с числом лиц, подавших свой голос, согласно числу отобранных удостоверений, и в том случае, если число записок будет больше числа удостоверений, последние записки в расчет не принимаются и прилагаются к протоколу. О результатах проверки делается запись в протоколе. Каждая избирательная записка просматривается избирательным собранием и, в случае признания ее действительной, распределяется по номерам заявленных списков кандидатов в гласные, за который она была подана, после чего по запискам делается подсчет голосов [2], поданных за тот или другой из заявленных списков.

Результаты подсчета заносятся в протокол заседания с указанием количества записок, признанных недействительными, и с

---

[1] записок *выпало в печатных изданиях; исправлено по подлиннику.*
[2] голосов *выпало в печатных изданиях; исправлено по подлиннику.*

объяснением причин их недействительности. По окончании заседания протокол прочитывается председателем в присутствии наличных избирателей и подписывается председателем и членами избирательной комиссии и желающими из присутствующих избирателей. Для подсчета голосов по запискам избирательная комиссия может образовать из своей среды особые подкомиссии в составе не менее трех лиц. Избирательные записки в таком случае пронумеровываются и распределяются председателем комиссии между подкомиссиями, которые и производят подсчеты их. По окончании подсчета избирательная комиссия опечатывает распределенные по группам избирательные записки и вместе с другими [1] документами в тот же день или на следующий день, не позже, чем к 10 часам утра, доставляет в Центральную избирательную комиссию. В тот же срок представляются в Центральную избирательную комиссию и протоколы участковых избирательных комиссий.

21) Центральная избирательная комиссия на следующий день после выборов по получении всех материалов в открытом заседании с 10 часов утра оглашает протоколы заседаний участковых избирательных комиссий, обсуждает их, и в случае ненахождения в них никаких неправильностей делает окончательную сводку результатов по всему городу и определяет количество приходящихся на каждый список [2] гласных. Результаты подсчета отмечаются Центральной избирательной комиссией на особом листе, подписываемом председателем и членами комиссии. Все выборное производство в случае надобности Центральная избирательная комиссия может подвергнуть самостоятельной проверке.

22) Общее число гласных, подлежащих избранию в Петрограде, распределяется между заявленными списками пропорционально числу голосов, поданных на выборах за каждый из этих списков, применяя при этом пропорциональную систему д'Ондта. Для этого в основу кладется следующее начало: распределяя полномочия, каждое из них последовательно отдается тому списку, который предъявляет для этого большее число избирательных записок. (Подробности об этом см. в проекте временных правил о производстве выборов гласных городских дум, составленном особой Петроградской городской комиссией.)

23) В случае, если на заявленный список приходится большее количество гласных, чем в нем значилось кандидатов, то эти незамещенные места передаются следующим по избирательному значению спискам. (Подробности см. в проекте особой подготовительной комиссии.)

24) Распределение мест между кандидатами списка [3] производится в том порядке, в котором последние значатся в списке.

---

[1] *В подлиннике далее:* выборными.

[2] *В подлиннике первоначально было ошибочно:* участок, *затем исправлено на* список; *ошибка перешла в печатные издания; исправлено по подлиннику.*

[3] *В печатных изданиях:* списков; *исправлено по подлиннику.*

25) По установлении общего числа избранных гласных и по составлении списка их, Центральная избирательная комиссия всех остальных лиц, значащихся в заявленных списках и не вошедших в список гласных, заносит в список кандидатов к гласным, распределяя их по соответствующим заявленным спискам в том порядке старшинства, в каком они последовательно в списках этих занесены.

26) По заключении выборного производства, Центральной избирательной комиссией составляется окончательный список гласных и кандидатов к ним по каждому из заявленных избирателями списков. Список гласных обнародывается в «Известиях Центрального Исполнительного Комитета и Петроградского Совета рабочих и солдатских депутатов».

27) Лица, оказавшиеся избранными в гласные, извещаются о том Центральной избирательной комиссией.

28) В избирательных собраниях секретарями их ведутся протоколы, в которые заносятся: время открытия и закрытия заседания, число избирателей, принявших участие в голосовании, сделанные избирателями заявления, распоряжения и постановления избирательного собрания. По окончании выборов протокол прочитывается в открытом заседании избирательного собрания и подписывается председателем и членами собрания.

29) По окончании производства выборов избирательные комиссии закрываются и все выборное производство, с относящимися к ним документами, передается временно в Исполнительный комитет Петроградского Совета рабочих и солдатских депутатов, который направляет затем эти материалы в Петроградскую городскую думу.

30) Жалобы на допущенные при выборах неправильности могут быть подаваемы только лицами, имеющими право участия в выборах, и притом в течение трех дней со дня окончания их.

Жалобы эти подаются в Петроградскую городскую думу, от которой и зависит их окончательное разрешение.

31) Лица, виновные в совершении деяний, имеющих целью нарушение свободы и правильности выборов гласных в Петроградскую городскую думу, подлежат немедленному аресту для предания Военно-революционному суду.

Председатель Совета Народных Комиссаров
Вл. Ульянов (Ленин).

Управляющий делами Совета Вл. Бонч-Бруевич.

Секретарь Совета Н. Горбунов.

Петроград, 16 ноября 1917 г.

О принятии положения ь СНК см. примечание к № 65.

67

16(29) ноября. Постановление о подтверждении акта Московского военно-революционного комитета о роспуске Московской городской думы.

Первая редакция постановления:
Копия, 1 л.; на телеграфном бланке, с датой: 16/XI 1917 г. *и адресом:* Военно-революционному комитету Москва; *номер телеграммы:* 67 а. *Архив, ф. 2, оп. 1, ед. хр. 4741.*
«Известия Московского Совета» № 209, 18 ноября (печатается под литерой а).
Вторая редакция постановления: «Правда» № 194, 19 ноября (печатается под литерой б); «Газета» №№ 15 и 21, 19 и 30 ноября; «Известия» №№ 230 и 232, 19 и 22 ноября.

а

Первая редакция постановления

Совет Народных Комиссаров подтверждает акт о роспуске Московской городской думы, изданный Московским Советом рабочих и солдатских депутатов.

Председатель Совета Народных Комиссаров Ленин.

б

Вторая редакция постановления

Совет Народных Комиссаров 16 ноября подтвердил акт Московского Совета рабочих и солдатских депутатов о роспуске Московской городской думы [1].

Постановление было принято на заседании СНК 16(29) ноября. Постановление Московского военно-революционного комитета при Московском Совете о роспуске Московской городской думы было опубликовано 7(20) ноября. См. также № 65.

68

16(29) ноября. Постановление об отмене установленных правительством Керенского повышенных цен на сахар.

Первая редакция постановления:
Копия, 1 л.; на телеграфном бланке, с датой: 16/XI 1917 г. *и адресом:* Военно-революционному комитету Москва; *номер телеграммы:* 68 а. *Архив, ф. 2, оп. 1, ед. хр. 4742.*
«Известия Московского Совета» № 209, 18 ноября (печатается под литерой а).

[1] *В «Газете» № 15 и «Известиях» № 230 напечатано вместе с № 68 б, как два пункта одного постановления; по-видимому, так было в копии для печати.*

Вторая редакция постановления: «Правда» № 194, 19 ноября (печатается под литерой б); «Газета» №№ 15 и 21, 19 и 30 ноября; «Известия» №№ 230 и 231, 19 и 21 ноября.

а

Первая редакция постановления

Правительством Керенского цены на сахар были установлены с ноября месяца [1] до 1 р. 50 к. за фунт. Совет Народных Комиссаров в интересах трудовых масс постановил отпускать сахар по октябрьским ценам впредь до особого распоряжения.

Председатель Совета Народных Комиссаров Ленин [2].

б

Вторая редакция постановления

Совет Народных Комиссаров 16 ноября в интересах трудовых масс постановил отменить установленные правительством Керенского с 1 ноября цены на сахар и оставить старые, по октябрьской расценке [3].

16(29) ноября СНК постановил разослать телеграмму об отсрочке введения акциза на сахар, установленного правительством Керенского.

69

16(29) или 17(30) ноября. Сообщение ВЦИК о слиянии ВЦИК с Исполнительным Комитетом, избранным на Чрезвычайном Всероссийском крестьянском съезде.

«Известия Московского Совета» № 209, 18 ноября.

ВСЕМ! ВСЕМ! ВСЕМ!

Во все Советы рабочих, солдатских и крестьянских депутатов.

Вечером 15 ноября произошло слияние Всероссийского Центрального Исполнительного Комитета Советов рабочих и солдатских депутатов с Исполнительным Комитетом, избранным на Чрезвычайном Всероссийском крестьянском съезде. Состоялось соединенное заседание Всероссийского Центрального Исполнительного Комитета Советов крестьянских депутатов, рабочих и солдатских депутатов, Всероссийского крестьянского съезда и Петроградского Совета рабочих и солдатских депутатов. Соединенное заседание единогласно подтвердило законы о земле, о мире, принятые II съездом

---

[1] месяца *в копии нет.*
[2] *Подпись В. И. Ленина есть только в копии.*
[3] *См. стр. 100, сн. 1.*

Советов рабочих депутатов, и закон о рабочем контроле, принятый Центральным Комитетом Советов рабочих депутатов.

Председатель Центрального
Совета рабочих депутатов Свердлов.

Резолюцию объединенного заседания ВЦИК, Всероссийского крестьянского съезда и Петроградского Совета см. №62.

70

17(30) ноября. Наказ о взаимоотношениях ВЦИК и СНК.

Копия, 2 лл., в протоколе ВЦИК. ЦГАОР, ф. 1235, оп. 17, ед. хр. 13, лл. 1—2.
«Правда» № 194, 19 ноября; «Протоколы», стр. 71.

1. Согласно решению II Всероссийского съезда Советов [1], Совет Народных Комиссаров целиком [2] ответственен перед Центральным Исполнительным Комитетом.

2. Все законодательные акты, а равно и распоряжения крупного общеполитического значения, представляются на рассмотрение и утверждение Центрального Исполнительного Комитета.

3. Мероприятия по борьбе с контрреволюцией могут быть проводимы Советом Народных Комиссаров непосредственно, под условием ответственности перед Центральным Исполнительным Комитетом.

4. Раз в неделю каждый член Совета Народных Комиссаров отчитывается перед Центральным Исполнительным Комитетом.

5. На запросы Центрального Исполнительного Комитета должны быть даваемы ответы немедленно. Запросы считаются состоявшимися, если за них высказалось 15 членов Центрального Исполнительного Комитета.

Наказ был принят на заседании ВЦИК 17(30) ноября по предложению Я. М. Свердлова.

71

17(30) ноября. Постановление ВЦИК об изменении состава Совета Народных Комиссаров.

Корректурный экземпляр, 1 л. ЦГАОР, ф. 1235, оп. 17, ед. хр. 13, л. 3.
«Правда» № 194, 19 ноября; «Протоколы», стр. 71.

1. Министерство [3] земледелия передается партии левых социалистов-революционеров.

---

[1] Советов *в копии и «Протоколах» нет.*
[2] целиком *в копии и «Протоколах» нет.*
[3] *В «Протоколах»:* Комиссариат *(исправлено в корректурном экземпляре).*

2. Во все коллегии при Совете Народных Комиссаров левые социалисты-революционеры вводят своих представителей.

3. В Министерство [1] земледелия большевики вводят своего представителя.

На заседании СНК 16 (29) ноября Я. М. Свердлов сделал сообщение о ходе переговоров с левыми эсерами; СНК решил 17 (30) ноября созвать особую комиссию для предварительного решения вопроса об изменениях в Правительстве. На заседании 17 (30) ноября ВЦИК утвердил изменения, по поводу которых было достигнуто соглашение. О ходе переговоров о соглашении см. также №№ 37 и 139.

72

17(30) ноября. Декрет о времени вступления в силу узаконений и распоряжений Правительства.

Подлинник, 1 л.; на бланке: Совет Народных Комиссаров. Петроград, *с датой:* 17 ноября 1917 г. *Архив, ф. 2, оп. 1, ед. хр. 4749.*

«Правда» (вечерний выпуск) № 15, 18 ноября и «Правда» № 194, 19 ноября; «Газета» №№ 14 и 21, 18 и 30 ноября; «Известия» № 229, 18 ноября; «Собрание Узаконений» № 3, ст. 40.

ДЕКРЕТ

Сим объявляется:

Все законы, декреты, постановления и распоряжения Правительства входят в законную силу с момента опубликования их в «Газете Временного Рабочего и Крестьянского Правительства».

Председатель Совета Народных Комиссаров
Вл. Ульянов (Ленин).

Управляющий делами Совета Вл. Бонч-Бруевич.

Секретарь Совета Н. Горбунов.

17 ноября 1917 г.

73

17(30) ноября. Декрет о временном порядке производства выплаты денег Петроградской конторой Государственного банка.

Подлинник, 2 лл. Архив, ф. 2, оп. 1, ед. хр. 4750.

«Газета» №№ 15 и 21, 19 и 30 ноября; «Известия» № 230, 19 ноября; «Правда» (вечерний выпуск) № 15, 18 ноября; «Собрание Узаконений» № 3, ст. 42.

ДЕКРЕТ

Совет Народных Комиссаров постановил:

1 [2]. Ввиду того, что забастовка чиновников Государственного банка и связанная с нею задержка выплаты денег Петроград-

[1] *В «Протоколах»:* Комиссариат *(исправлено в корректурном экземпляре).*

[2] *В газетных изданиях обозначения пунктов вынесены в подзаголовок.*

ской конторой [1] банка могут поставить в бедственное положение широкие слои рабочих и солдат, предоставить комиссару Государственного банка Оболенскому в виде временной и исключительной меры сроком не более чем на три дня, считая день подписания декрета, производить из кассы Петроградской конторы банка уплату по правильно заполненным [2], имеющим силу документам, предъявляемым: а) казенными и общественными учреждениями [3], б) торгово-промышленными предприятиями, коим средства нужны для выдачи заработной платы рабочим, не проводя, до восстановления всех операций банка, таких выдач по книгам конторы и замещая в оборотной кассе документами соответствующее количество денежных знаков.

Подлинность [4] и законная сила документов должны быть проверены в каждом отдельном случае и подтверждены ручательством фабрично-заводских комитетов и других общественных учреждений. Главному контролеру Петроградской конторы банка [5] предоставляется установить условия означенной проверки и ручательства.

2. Ввиду того, что забастовка чиновников Государственного банка препятствует фактическому осуществлению декрета Совета Народных Комиссаров от 13 ноября о выдаче Совету краткосрочного аванса в 25 млн. руб., предоставить комиссару банка производить выдачу из кассы Петроградской конторы Государственного банка сумм [6] по ордерам уполномоченных Советом лиц в пределах означенного аванса и применительно к описанному в [7] ст. 1 порядку, т. е. с заменой в кассе денежных знаков документами, впредь до проведения этих выдач по книгам банка.

Настоящее постановление действительно в течение 3 дней, считая и [8] день подписания декрета.

17 ноября 1917 г.

Председатель Совета Народных Комиссаров
Владимир Ульянов (Ленин).

Народные комиссары: И. Сталин. В. Менжинский.

Управляющий делами Совета Народных Комиссаров [9]
Бонч-Бруевич.

Секретарь Совета Народных Комиссаров Н. Горбунов.

---

[1] *В подлиннике:* в выплате денег из Петроградской конторы.
[2] *В подлиннике далее:* и.
[3] *В подлиннике далее:* и.
[4] *В печатных изданиях:* Подлинная, *и далее, в соответствии с этим:* должна... проверена ... подтверждена; *исправлено по подлиннику.*
[5] банка *в подлиннике нет.*
[6] *В печатных изданиях:* суммы; *исправлено по подлиннику.*
[7] описанному в *нет в печатных изданиях; исправлено по подлиннику.*
[8] и *в подлиннике нет.*
[9] *В подлиннике далее подпись не заполнена.*

15(28) ноября в Государственном банке началась забастовка. Работала только часть служащих. Декрет 17(30) ноября имел решающее значение: еще в этот же день в 3 часа были получены первые 5 млн. руб. в счет 25 млн. аванса по декрету 13 (26) ноября.

74

17(30) ноября. Постановление о национализации фабрики товарищества Ликинской мануфактуры.

Первая редакция постановления:
Копия, 1 л.; на машинописном бланке: Совет Народных Комиссаров. Петроград, *с датой:* 17 ноября 1917. *Архив, ф. 2, оп. 1, ед. хр. 4752. — Копия, 1 л.; пометки:* № 2941—2943. 23/V 1918 г. Москва || В печать за № 2941. В ЦИК № 2942. В К[омиссариа]т юстиции № 2943. *ЦГАОР, ф. 130, оп. 2, ед. хр. 352, л. 191.*
«Известия» № 103, 24 мая 1918 г. (печатается под литерой а).
Вторая редакция постановления: «Собрание Узаконений» № 37, ст. 486 (печатается под литерой б).

а

Первая редакция постановления

ПОСТАНОВЛЕНИЕ

Совет Народных Комиссаров, заслушав доклад народного комиссара труда А. Шляпникова о закрытии фабрики товарищества Ликинской мануфактуры А. В. Смирнова, считает, что:

1) Закрытие фабрики, исполняющей заказы на армию и обслуживающей нужды беднейших потребителей, — недопустимо.

2) Материалы по обследованию [1] дел на фабрике указывают на злую волю предпринимателя, явно стремившегося локаутировать рабочих, саботировать производство.

3) В интересах народного хозяйства, широкой массы потребителей и 4000 рабочих и их семей находит необходимым пустить указанную фабрику в ход, а посему постановлено:

4) Фабрику товарищества Ликинской мануфактуры А. В. Смирнова при поселке Ликино, Владимирской губ., со всеми находящимися при ней материалами, сырьем и прочим, объявить собственностью Российской Республики.

5) Организация управления ею поручается народному комиссару труда А. Г. Шляпникову.

Председатель Совета Народных Комиссаров
В. И. Ульянов (Ленин).

Народные комиссары: Джугашвили-Сталин [2].

17 ноября 1917 г.

---

[1] *В копии Архива далее:* положения.

[2] *В копии Архива далее:* С подлинным верно: Секретарь комиссии труда Александр Падэрин; *даты нет; в «Известиях» после даты:* Москва.

б

Вторая редакция постановления

Совет Народных Комиссаров, считая, что закрытие фабрики товарищества Ликинской мануфактуры А. В. Смирнова, исполняющей заказы на армию и обслуживающей нужды беднейших потребителей, — недопустимо, что материалы по обследованию дел на фабрике указывают на злую волю предпринимателя, явно стремившегося локаутировать рабочих и саботировать производство, и что в интересах народного хозяйства, широкой массы потребителей и 4000 рабочих и их семей необходимо пустить указанную фабрику в ход, постановляет:

1) Фабрику товарищества Ликинской мануфактуры А. В. Смирнова при поселке Ликино, Владимирской губ., со всеми находящимися при ней материалами, сырьем и прочим объявить собственностью Российской Республики.

2) Организацию управления ею поручить народному комиссару труда.

3) Настоящее постановление должно считаться действительным со дня его подписания.

Подписали:

Председатель Совета Народных Комиссаров
В. И. Ульянов (Ленин).

Народные комиссары: Джугашвили-Сталин.

17 ноября 1917 г.

В ноябре 1917 г. постановление не было опубликовано; лишь в «Известиях Московского Совета» № 213, 24 ноября (7 декабря) было помещено сообщение о нем. 16 мая 1918 г. СНК постановил разыскать постановление и опубликовать его с разъяснением, что оно не было напечатано в петроградских газетах в силу случайных обстоятельств и что его следует считать действительным со дня его подписания.

75

17(30) ноября. Сообщение о подготовляемом законе о пайках для солдаток.

Подлинник, 1 л.; на бланке: Совет Народных Комиссаров. Петроград, *с датой:* 17 ноября 1917 г. *Архив, ф. 2, оп. 1, ед. хр. 4751.*

«Газета» №№ 14 и 21; 18 и 30 ноября; «Известия» № 229, 18 ноября; «Собрание Узаконений» № 3, ст. 39.

ОТ СОВЕТА НАРОДНЫХ КОМИССАРОВ

Ввиду обращения в Совет Народных Комиссаров с сообщениями о том, что эсеровско-меньшевистские и кадетские городские управы задерживают выдачу пайков солдаткам или выдают умень-

шенные пайки и отсылают солдаток за пайками в Советы, Совет Народных Комиссаров заявляет, что им подготовляется закон о пайках, в основу которого будет положено, во-первых, увеличение пайков, и, во-вторых, уравнение офицерских и солдатских пайков. Замедление в обнародовании этого закона вызывается исключительно ожесточенным саботажем министерств и банков. На местах некоторые Советы разрешают вопрос о пайках революционным путем, конфискуя средства у богачей для уплаты пайков солдаткам. Вполне сочувствуя такому решению, Совет Народных Комиссаров еще раз напоминает, что только революционная самостоятельность и революционный почин местных Советов в борьбе против злоупотреблений и корысти буржуазии способны решить наболевший вопрос.

Председатель Совета Народных Комиссаров
Вл. Ульянов (Ленин).

Управляющий делами Совета Вл. Бонч-Бруевич.

Секретарь Совета Н. Горбунов.

17 ноября 1917 г.

76

18 ноября (1 декабря). Постановление о размерах вознаграждения народных комиссаров и понижении жалованья высшим служащим и чиновникам.

Проект В. И. Ленина, 1 л., автограф, с записью В. И. Лениным на полях лиц, выступавших на заседании СНК; пометка Н. П. Горбунова: В Архив. Написано Ульяновым 18/XI на засед[ании] СНК. *Архив, ф. 2, оп. 1, ед. хр. 4756 (печатается под литерой а).*

Постановление:

Подлинник, 1 л., в протоколе СНК. Архив, ф. 19, оп. 1, ед. хр. 3, л. 2.

«Правда» (вечерний выпуск) № 16, 20 ноября и «Правда» № 195, 21 ноября (печатается под литерой б); «Газета» № 16, 23 ноября; «Собрание Узаконений» № 3, ст. 46.

а

Проект В. И. Ленина

Признавая необходимым приступить к ⟨революционным⟩ самым энергичным[1] мерам в целях понижения жалованья высшим служащим и чиновникам во всех без исключения государственных, общественных и частных учреждениях и[2] предприятиях, С[овет] Н[ародных] Ком[иссаров] постановляет: 1) назначить предельное жалованье н[ародным] к[омисса]рам в 500 р. в месяц бездетным и

[1] самым энергичным *надписано над зачеркнутым.*
[2] учреждениях и *вставлено.*

прибавку в <75> 100 [1] р. на каждого ребенка; <исключительно высоко оплачиваемым рабочим [2]> квартиры допускаются не свыше 1 комнаты на каждого члена семьи [3]; 2) обратиться ко всем местным Советам раб[очих], <и> солд[атских] и крест[ьянских] [4] деп[утатов] с просьбой подготовки и проведения революционных [5] мер к особому обложению высших служащих; 3) поручить Мин[истерст]ву финансов подготовить общий законопроект о таком понижении; [6] <5> 4) поручить Мин[истерст]ву финансов и всем отдельным комиссарам немедленно изучить сметы [7] министерств и урезать все непомерно [8] высокие жалованья и пенсии.

б

ПОСТАНОВЛЕНИЕ СОВЕТА НАРОДНЫХ КОМИССАРОВ О РАЗМЕРАХ ВОЗНАГРАЖДЕНИЯ НАРОДНЫХ КОМИССАРОВ И ВЫСШИХ СЛУЖАЩИХ И ЧИНОВНИКОВ

Признавая необходимым приступить к самым энергичным мерам в целях понижения жалованья высшим служащим и чиновникам во всех, без исключения, государственных, общественных и частных учреждениях и предприятиях, Совет Народных Комиссаров постановляет: 1) назначить предельное жалованье народным комиссарам в 500 руб. в месяц бессемейным и прибавку в 100 руб. на каждого неработоспособного члена семьи; квартиры допускаются не свыше одной комнаты на каждого члена семьи; 2) обратиться ко всем местным Советам рабочих, солдатских и крестьянских депутатов с просьбой подготовки и проведения революционных мер к особому обложению высших служащих; 3) поручить Министерству [9] финансов подготовить общий законопроект о таковом [10] понижении;[11] 4) поручить Министерству финансов и всем отдельным комиссарам немедленно изучить сметы министерств и урезать все непомерно высокие жалованья и пенсии.

Секретарь Совета Народных Комиссаров Н. Горбунов.

---

[1] 100 *переправлено из:* 75.
[2] исключительно ... рабочим — *незаконченная вставка на поле.*
[3] квартиры ... семьи *написано на поле со знаком вставки.*
[4] и крест[ьянских] *вставлено.*
[5] революционных *вставлено.*
[6] *По-видимому, здесь первоначально декрет должен был кончаться, так как поставлена точка и строка не дописана; п. 4 приписан затем отдельно, на обороте листка.*
[7] *Переправлено из:* смету.
[8] *Переправлено из:* непомерные.
[9] *В «Правде»:* министру; *исправлено по проекту и подлиннику.*
[10] *В подлиннике:* таком.
[11] *Этого пункта в «Газете» и «Собрании Узаконений» нет.*

18 ноября (1 декабря) на заседании СНК слушался вопрос об окладах жалованья народным комиссарам и было принято это постановление, написанное В. И. Лениным.

77

18 ноября (1 декабря). Декрет о Петроградском телеграфном агентстве.

Проект, 1 л., с правкой В. И. Ленина; пометки: Проект *и рукой Н. П. Горбунова* — внес Комис. Пт. Телег. Аг. Леон. Ник. Старк; *под текстом:* Проект принят 18/XI || в архив. *Архив, ф. 2, оп. 1, ед. хр. 4757 (печатается под литерой а).*

Декрет:

Подлинник, 1 л.; пометка Н. П. Горбунова: 18/XI 17 г. *Архив, там же.*

«Газета» № 16, 23 ноября (печатается под литерой б); «Собрание Узаконений» № 3, ст. 45.

а

Проект с правкой В. И. Ленина

ДЕКРЕТ
СОВЕТА НАРОДНЫХ КОМИССАРОВ
О ПЕТРОГРАДСКОМ ТЕЛЕГРАФНОМ АГЕНТСТВЕ

1) Петроградское телеграфное агентство объявляется центральным информационным органом при Совете Народных Комиссаров.

2) Всем Советам рабочих <и>, солдатских **и крестьянских** депутатов предлагается немедленно избрать особых уполномоченных для связи с Петроградским телеграфным агентством и постоянной информации его относительно текущих событий и деятельности своих Советов.

3) Избранные Советами уполномоченные должны принять все дела и полномочия на местах от прежних агентов Петроградского телеграфного агентства и телеграфно обратиться за инструкциями к комиссару агентства в Петрограде (адрес: Петроград, Вестник).

4) Все Советы рабочих, солдатских и крестьянских депутатов обязуются получать телеграммы Петроградского телеграфного агентства для помещения их в своих органах.

5) Советы рабочих, солдатских и крестьянских депутатов, не имеющие своих органов, должны в возможно более спешном порядке организовать издание специальных бюллетеней с телеграммами Петроградского телеграфного агентства.

Председатель Совета Народных Комиссаров
Вл. Ульянов (Ленин).

Комиссар Петроградского телеграфного агентства.

Управляющий делами Совета Народных Комиссаров.

Секретарь Совета Н. Горбунов.

6

ДЕКРЕТ СОВЕТА НАРОДНЫХ КОМИССАРОВ О ПЕТРОГРАДСКОМ ТЕЛЕГРАФНОМ АГЕНТСТВЕ

1) Петроградское телеграфное агентство объявляется центральным информационным органом при Совете Народных Комиссаров.

2) Всем Советам рабочих, солдатских и крестьянских депутатов предлагается немедленно избрать особых уполномоченных для связи с Петроградским телеграфным агентством и постоянной информации его относительно текущих событий и деятельности своих Советов.

3) Избранные Советами уполномоченные должны принять все дела и полномочия на местах от прежних агентов Петроградского телеграфного агентства и телеграфно обратиться за инструкциями к комиссару агентства в Петрограде (адрес: Петроград, Вестник).

4) Все Советы рабочих, солдатских и крестьянских депутатов обязуются получать телеграммы Петроградского телеграфного агентства для помещения их в своих органах.

5) Советы рабочих, солдатских и крестьянских депутатов, не имеющие своих органов, должны в возможно более спешном порядке организовать издание специальных бюллетеней с телеграммами Петроградского телеграфного агентства.

Председатель Совета Народных Комиссаров
В. Ульянов (Ленин).

Комиссар Петроградского телеграфного агентства [1]
Л. Старк.

Управляющий делами Совета Народных Комиссаров [1]
Вл. Бонч-Бруевич.

Секретарь Совета Н. Горбунов.

Декрет о Петроградском телеграфном агентстве был принят на заседании СНК 18 ноября (1 декабря).

78

19 ноября (2 декабря). Постановление о субсидировании центром местных Советов.

Подлинник, 1 л.; на бланке: Совет Народных Комиссаров. Петроград, *с датой:* 20 ноября 1917 г. *ЦГАОР, ф. 130, оп. 1, ед. хр. 24, л. 54.*

«Газета» № 16, 23 ноября; «Правда» (вечерний выпуск) № 18, 22 ноября; «Правда» № 197, 23 ноября; «Собрание Узаконений» № 3, ст. 47.

Совет Народных Комиссаров обращает внимание всех местных Советов рабочих, солдатских и крестьянских депутатов на то, что они, в качестве власти на местах, обладают также и налоговыми

[1] *В подлиннике далее подписи не заполнены.*

правами, вследствие чего все обращения к центральной государственной власти за субсидиями, не подкрепленные достаточными доказательствами невозможности получения необходимых денежных средств путем введения местных налогов, будут оставаться без удовлетворения. Всякие обращения за финансовой поддержкой должны быть мотивированы и сопровождаться точными финансовыми и экономическими документальными справками [1].

На заседании СНК 19 ноября (2 декабря) обсуждался доклад делегата от Президиума Московского Совета о субсидировании промышленных предприятий Москвы; в докладе, в частности, содержалась просьба об открытии Московскому Совету кредита в 5 млн. руб. СНК постановил по пункту о кредите пока решения не выносить, а разослать Советам настоящее постановление по телеграфу. Решение СНК по вопросу о кредите Московскому Совету было принято 23 ноября (6 декабря), см. № 98.

79

20 ноября (3 декабря). Декрет о роспуске Государственного комитета по народному образованию.

Подлинник, 2 лл. Архив, ф. 2, оп. 1, ед. хр. 4778.
«Газета» № 16, 23 ноября; «Известия» № 231, 21 ноября; «Собрание Узаконений» № 3, ст. 44.

ДЕКРЕТ
О РОСПУСКЕ ГОСУДАРСТВЕННОГО КОМИТЕТА ПО НАРОДНОМУ ОБРАЗОВАНИЮ

В первые дни революции демократия создала Государственный комитет по народному образованию, который был должен разработать ряд законопроектов с целью поднять дело народного просвещения на должную высоту и согласовать его с интересами широких народных масс.

Ни один законопроект этого комитета не увидел света; да и сам комитет до сих пор еще не был утвержден государственной властью, как государственное учреждение.

В декрете об учреждении Государственной комиссии по просвещению от 9 ноября с. г. было указано [2], что Государственная комиссия войдет в планомерное сотрудничество с Государственным комитетом, чтобы превратить его в Государственный институт по изготовлению законопроектов.

Но так как многие члены комитета, вошедшие в него, как представители исполнительных органов демократии и бывшей Государственной думы, с момента перехода власти в руки Рабочего и Крестьянского правительства и перевыбора Центрального Исполнительного Комитета Совета рабочих, солдатских и крестьянских

[1] *В подлиннике далее подпись:* Секретарь Совета Народных Комиссаров Н. Горбунов.

[2] *В подлиннике и «Известиях» весь декрет написан от имени народного комиссара по просвещению.*

депутатов свои полномочия утратили и так как Государственный комитет нуждается в большей демократизации, Совет Народных Комиссаров объявляет:

Государственный комитет данного состава распускается, и работы его прерываются до образования нового комитета на следующих началах:

От Центрального Исполнительного Комитета Совета рабочих, солдатских и крестьянских депутатов — 20 представителей; от Всероссийского учительского союза — 8 представителей; от Совета всероссийских кооперативных съездов — 8 представителей; от Всероссийского земского союза (когда он будет реорганизован на новых [1] началах) — 3 представителя; от Всероссийского съезда земских деятелей по народному образованию — 3 представителя; от Всероссийского союза городов (когда он будет реорганизован на новых [2] началах) — 2 представителя [3]; от Педагогической комиссии при союзе городов — 2 представителя; от социалистических организаций каждой нации — 1 представитель [4]; от Всероссийского студенческого союза — 3 представителя; от Всероссийского союза учащихся в среднеучебных заведениях — 2 представителя; от Академического союза — 5 представителей; от Всероссийского центрального бюро профессиональных союзов — 5 представителей; от Всероссийского центрального комитета культурно-просветительных пролетарских организаций — 1 представитель; от Всероссийского центрального бюро фабрично-заводских комитетов — 1 представитель; от Петроградского комитета социалистической молодежи (впредь до создания всероссийской организации) — 1 представитель и от Всероссийского родительского союза (когда он сорганизуется) — 1 представитель.

Как только соберется новый Государственный комитет, будет созвана экстренная сессия Государственного комитета совместно с Государственной комиссией; предметом занятий ее будет, как уже указано в декрете от 9 ноября с. г., пересмотр уже созданных комитетом законопроектов, требуемый тем обстоятельством, что при редактировании их комитет считался с буржуазным духом предшествовавших министерств.

Председатель Совета Народных Комиссаров.
Вл. Ульянов (Н. Ленин) [5].

Народный комиссар по просвещению А. Луначарский.

Управляющий делами Совета [6] Вл. Бонч-Бруевич.

Секретарь Совета Горбунов.

20 ноября 1917 г. [7]

[1] *В подлиннике и «Известиях»:* демократических.

[2] *В подлиннике:* демократических.

[3] представителя; от Всероссийского съезда земских ... —2 представителя *в «Известиях» нет.*

[4] *В подлиннике:* по 1 представителю; *в «Известиях»:* по 1.

[5] *В подлиннике и «Известиях» подпись В. И. Ленина после подписи А. В. Луначарского.*

[6] *В подлиннике далее подпись не заполнена.*

[7] *В подлиннике перед датой:* Смольный.

Декрет был издан после того, как выяснилась явная враждебность членов Государственного комитета по народному образованию по отношению к Советской власти. Новый комитет, о котором говорится в декрете, образован не был. Об учреждении Государственной комиссии по просвещению см. № 43.

80

20 ноября (3 декабря). Обращение к трудящимся мусульманам России и Востока.

«Правда» № 196, 22 ноября; «Газета» № 17, 24 ноября; «Известия» № 232, 22 ноября; «Собрание Узаконений» № 6, прил. 2.

КО ВСЕМ ТРУДЯЩИМСЯ МУСУЛЬМАНАМ РОССИИ И ВОСТОКА

Товарищи! Братья!

Великие события происходят в России. Близится конец кровавой войне, начатой из-за дележа чужих стран. Падает господство хищников, поработивших народы мира. Под ударами русской революции трещит старое здание кабалы и рабства. Мир произвола и угнетения доживает последние дни. Рождается новый мир, мир трудящихся и освобождающихся. Во главе этой революции стоит Рабочее и Крестьянское правительство России, Совет Народных Комиссаров.

Вся Россия усеяна революционными Советами рабочих, солдатских и крестьянских депутатов. Власть в стране в руках народа. Трудовой народ России горит одним желанием добиться честного мира и помочь угнетенным народам мира завоевать себе свободу.

В этом святом деле Россия не одинока. Великий клич освобождения, данный русской революцией, подхватывается всеми трудящимися Запада и Востока. Истомленные войной народы Европы уже протягивают нам руки [1], творя мир. Рабочие и солдаты Запада уже собираются под знамя социализма, штурмуя твердыни империализма. А далекая Индия, та самая, которую веками угнетали «просвещенные» хищники Европы, подняла уже знамя восстания, организуя свои Советы депутатов, сбрасывая с плеч ненавистное рабство, призывая народы Востока к борьбе и освобождению.

Рушится царство капиталистического грабежа и насилия. Горит почва под ногами хищников империализма.

Перед лицом этих великих событий мы обращаемся к вам, трудящиеся и обездоленные мусульмане России и Востока.

Мусульмане России, татары Поволжья и Крыма, киргизы и сарты Сибири и Туркестана, турки и татары Закавказья, чеченцы и горцы Кавказа, все те, мечети и молельни которых разрушались,

[1] *Так в «Правде»; в остальных изданиях:* руку.

верования и обычаи которых попирались царями и угнетателями России!

Отныне ваши верования и обычаи, ваши национальные и культурные учреждения объявляются свободными и неприкосновенными. Устраивайте свою национальную жизнь свободно и беспрепятственно. Вы имеете право на это. Знайте, что ваши права, как и права всех народов России, охраняются всей мощью революции и ее органов, Советов рабочих, солдатских и крестьянских депутатов.

Поддерживайте же эту революцию и ее полномочное Правительство!

Мусульмане Востока, персы и турки, арабы и индусы, все те, головами и имуществом которых, свободой и родиной которых сотни лет торговали алчные хищники Европы, все те, страны которых хотят поделить начавшие войну грабители.

Мы заявляем, что тайные договоры свергнутого царя о захвате Константинополя, подтвержденные свергнутым Керенским, — ныне порваны и уничтожены. Республика Российская и ее Правительство, Совет Народных Комиссаров, против захвата чужих земель. Константинополь должен остаться в руках мусульман.

Мы заявляем, что договор о разделе Персии порван и уничтожен. Как только прекратятся военные действия, войска будут выведены из Персии и персам будет обеспечено право свободного определения своей судьбы.

Мы заявляем, что договор о разделе Турции и «отнятии» у нее Армении порван и уничтожен. Как только прекратятся военные действия, армянам будет обеспечено право свободно определить свою политическую судьбу.

Не от России и ее революционного Правительства ждет вас порабощение, а от хищников европейского империализма, от тех, которые ведут нынешнюю войну из-за дележа ваших стран, от тех [1], которые превратили вашу родину в расхищаемую [2] и обираемую [3] свою «колонию».

Свергайте же этих хищников и поработителей ваших стран. Теперь, когда война и разруха расшатывают [4] устои старого мира, когда весь мир пылает негодованием против империалистов-захватчиков, когда всякая искра возмущения превращается в мощное пламя революции, когда даже индийские мусульмане, загнанные и замученные чужеземным игом, подымают восстание против своих поработителей, — теперь молчать нельзя. Не теряйте же времени и сбрасывайте с плеч вековых [5] захватчиков ваших земель! Не отдавайте им больше на разграбление ваших родных пепелищ! Вы сами должны быть хозяевами вашей страны! Вы сами должны

---

[1] которые ведут ... от тех *в «Газете» и «Собрании Узаконений» нет.*
[2] *В «Газете» и «Собрании Узаконений»:* расхищенную.
[3] *В «Известиях»:* обижаемую.
[4] *В «Газете» и «Собрании Узаконений»:* растаптывают.
[5] *В «Известиях»:* виновных.

устроить свою жизнь по образу своему и подобию. Вы имеете на это право, ибо ваша судьба в ваших [1] собственных руках...

Товарищи! Братья!

Твердо и решительно идем мы к честному демократическому миру.

На [2] наших знаменах несем мы освобождение угнетенным народам мира.

Мусульмане России!

Мусульмане Востока!

На этом пути обновления мира мы ждем от вас сочувствия и поддержки.

Народный комиссар по национальным делам
Джугашвили-Сталин.

Председатель Совета Народных Комиссаров
В. Ульянов (Ленин) [3].

Обращение было принято на заседании СНК 20 ноября (3 декабря); решено было напечатать его в миллионах экземпляров на языках мусульман России и Востока. В Архиве хранится обращение в виде листовок на арабском и азербайджанском языках.

81

21 ноября (4 декабря). Декрет ВЦИК о праве отзыва делегатов.

Проект:

Проект В. И. Ленина, 3 лл., автограф; пометка Н. П. Горбунова: В Архив || Написано 19/XI 17 г. *Архив, ф. 2, оп. 1, ед. хр. 4764 (печатается под литерой а).*

«Протоколы», стр. 76—77.

Декрет:

Корректурный экземпляр, 1 л. ЦГАОР, ф. 1235, оп. 17, ед. хр. 14, л. 40.

«Газета» № 17, 24 ноября (печатается под литерой б); «Известия» № 233, 23 ноября; «Правда» (вечерний выпуск) № 19, 23 ноября и «Правда» № 198, 24 ноября; «Собрание Узаконений» № 3, ст. 49; «Протоколы», стр. 76.

а

Проект В. И. Ленина

Какое бы то ни было выборное учреждение или собрание представителей может считаться истинно демократическим и действительно представляющим волю народа только при условии признания и применения права отзыва избирателями своих выборных. Это основное, принципиальное положение истинного демократизма,

---

[1] ваших *в «Газете» и «Собрании Узаконений» нет.*

[2] *В «Правде»:* В; *исправлено по другим изданиям.*

[3] *Так подписи расположены в «Правде» и «Известиях»: в «Газете» и «Собрании Узаконений» они переставлены.*

относясь ко всем без исключения собраниям представителей, относится также и к Учред[ительному] собранию.

Пропорциональная система выборов, будучи более демократичной, чем мажоритарная, требует более сложных мер для осуществления права отзыва, то есть действительного подчинения народу его выборных. Но всякий отказ на этом основании от проведения в жизнь права отзыва, всякая задержка в проведении его, всякое ограничение его были бы изменой демократизму и полным отречением от основных принципов и задач начавшейся в России социалистической революции. Пропорциональная система выборов требует лишь видоизменения формы <обычного> права отзыва, отнюдь не его умаления.

Так как пропорциональная система выборов основана на признании партийности и на осуществлении выборов организованными партиями, то всякое крупное изменение в соотношении сил классов и в отношении классов к партиям, в особенности же расколы внутри значительных партий, необходимо вызывают потребность в перевыборах по тому избирательному округу, где несоответствие между волей разных классов и их силой, с одной стороны, и между партийным составом выбранных, с другой стороны, явно и несомненно. <Интересы> Истинный [1] демократизм требует при этом безусловно, чтобы назначение перевыборов не зависело от одного только перевыбираемого учреждения, т. е. чтобы интересы удержания своих мандатов выбранными [2] не могли противодействовать осуществлению воли народа на отзыв его представителей.

Поэтому Всеросс[ийский] Ц[ентральный] И[сполнительный] К[омитет] [3] Советов раб[очих], солд[атских] и крест[ьянских] депутатов постановляет:

Советы раб[очих] и солд[атских] депутатов, а равно и Советы крест[ьянских] депутатов каждого избирательного округа имеют право назначать перевыборы во все городские, земские и вообще во всякие представительные учреждения, не исключая и Учредительного собрания. Советы имеют также право назначить срок перевыборов. Самые же перевыборы происходят обычным порядком на строгих основаниях пропорциональной системы выборов.

б

ДЕКРЕТ О ПРАВЕ ОТЗЫВА ДЕЛЕГАТОВ [4]

Какое бы то ни было выборное учреждение или собрание представителей может считаться истинно демократическим и действи-

[1] *Переправлено из:* истинного.

[2] выбранными *вставлено.*

[3] *Переставлено из:* Ц[ентральный] И[сполнительный] К[омитет] Всеросс[ийский].

[4] *В «Протоколах» декрет ошибочно обозначен как проект, а проект как декрет, вследствие ошибки в корректурном экземпляре; в «Известиях» и «Правде» декрет опубликован как проект.*

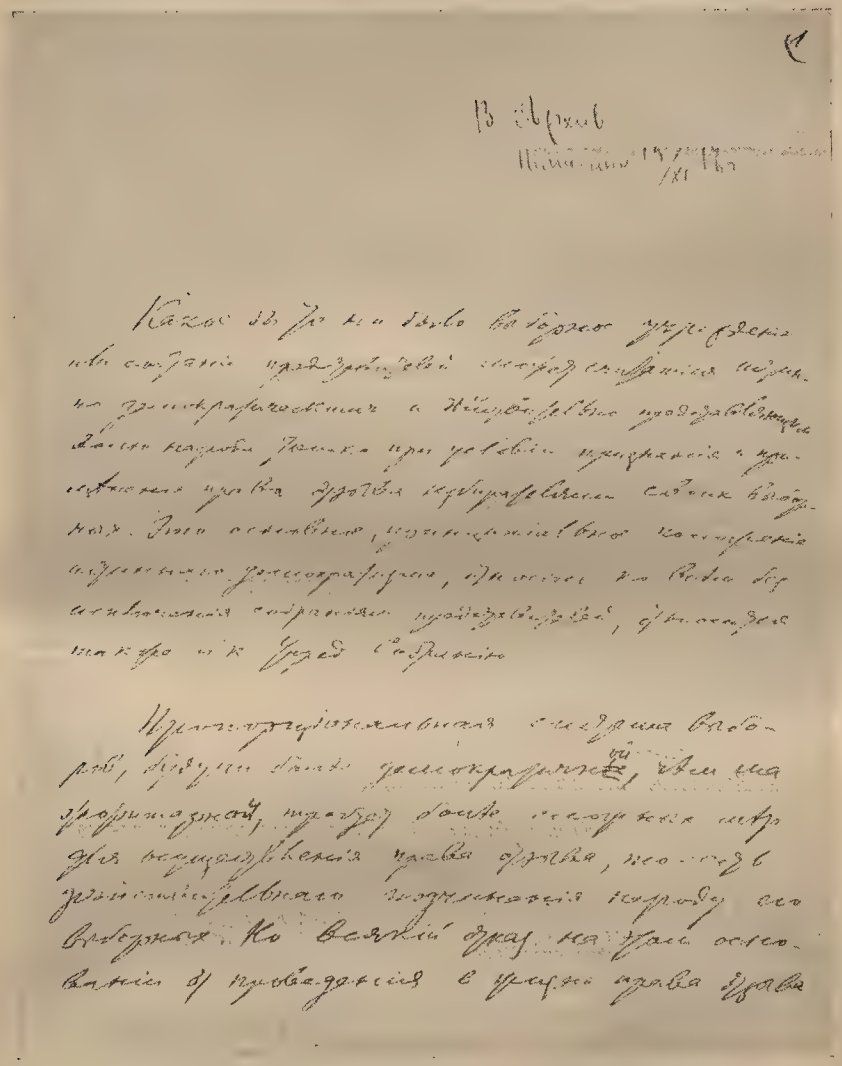

Проект «Декрета о праве отзыва делегатов».
Автограф В. И. Ленина, первый лист.
21 ноября (4 декабря) 1917 г.
Уменьшено

тельно представляющим волю народа только[1] при условии признания и применения права отзыва избирателями своих выборных. Это основное принципиальное положение истинного демократизма, относясь ко всем, без исключения, собраниям представителей, относится также и к Учредительному собранию.

Пропорциональная система выборов, будучи более демократичной, чем мажоритарная, требует более сложных мер для осуществления права отзыва, т. е. действительного подчинения народу его выборных. Но всякий отказ на этом основании от проведения в жизнь права отзыва, всякая задержка в проведении его, всякое ограничение его, были[2] бы изменой демократизму и полным отречением от основных принципов и задач Великой Российской революции. Пропорциональная система выборов требует лишь видоизменения формы права отзыва, отнюдь не его уничтожения.

Так как пропорциональная система выборов исходит из партийных группировок населения и осуществление выборов предоставляет организованным партиям, то всякое крупное изменение в соотношении сил классов и в отношении классов к партиям необходимо вызывает потребность в перевыборах по тому избирательному округу, где несоответствие между волей разных классов и их силой, с одной стороны, и между партийным составом выборных, с другой стороны, явно и несомненно. Истинный демократизм требует при этом безусловно, чтобы назначение перевыборов не зависело от одного только перевыбираемого учреждения, т. е., чтобы интересы удержания своих мандатов не влияли на отзыв представителей.

Поэтому Всероссийский Центральный Исполнительный Комитет Советов рабочих, солдатских и крестьянских депутатов постановляет:

Съезд Советов рабочих и солдатских и Советов крестьянских[3] депутатов, созванный на паритетных началах в каждом соответствующем избирательном округе, имеет право назначать перевыборы во все городские, земские и вообще во всякие представительные учреждения, не исключая и Учредительного собрания.

По требованию более чем половины избирателей соответствующего избирательного[4] округа Советы должны назначать перевыборы.

Самые же перевыборы происходят обычным порядком на строгих основаниях пропорциональной системы выборов.

Вновь избранные представители с момента избрания замещают прежде избранных представителей.

---

[1] только *в «Правде» нет.*
[2] *В печатных изданиях:* было; *исправлено по проекту В. И. Ленина.*
[3] и Советов крестьянских *в «Известиях» и «Протоколах» нет.*
[4] избирательного *в «Правде» нет.*

Вопрос о праве отзыва делегатов обсуждался во ВЦИК 21 ноября (4 декабря). С речью в защиту декрета выступил В. И. Ленин, доказывавший, что «Вопрос о перевыборах, это — вопрос действительного осуществления демократического начала» и что «Непредоставление права отзыва из Учредительного собрания — это невыявление революционной воли народа и узурпация прав народа» (Сочинения, изд. 4-е, т. 26, стр. 303, 304). После прений декрет был передан в согласительную комиссию и на том же заседании в 2 часа ночи единогласно принят.

82

21 ноября (4 декабря). Постановление об организации финансового отдела при Совете Народных Комиссаров.

Подлинник, 3 лл.; пометка: № 137. *Архив, ф. 2, оп. 1, ед. хр. 4785.*

«Известия» № 237, 27 ноября; «Газета» № 18, 25 ноября; «Собрание Узаконений» № 4, ст. 52.

Совет Народных Комиссаров принял 21[1] ноября с. г. проект организации финансового отдела при Совете Народных Комиссаров.

1. Кладовая

1. Помещение кладовой должно быть сухим, без окон, в крайнем случае окна должны быть заколочены решетками [2].

2. В кладовой должен находиться несгораемый шкаф, в котором и будут храниться денежные знаки.

3. Дверь в кладовую должна быть заперта двумя замками и запечатана тремя печатями.

4. Печати, коими запечатывается кладовая, принадлежат следующим лицам: а) заведующему финансовым отделом, б) казначею и в) представителю контрольной комиссии.

5. Ключи от кладовой хранятся: 1-й ключ у контролера, а 2-й ключ у казначея.

6. У дверей кладовой должен быть поставлен караул, который не имеет права допускать никого без разрешения караульного начальника и предъявления трех печатей, коими опечатана кладовая.

7. На стене около поста должны быть вывешены слепки трех печатей, коими опечатана кладовая. Лист, на котором прикреплены эти слепки, должен быть подписан: Председателем Совета Народных Комиссаров и управляющим делами Совета.

---

[1] *В подлиннике первоначально было или* 20 *или* 21, *потом переправлено на* 22 *и вновь на* 21; *последняя дата перешла только в «Известия», в остальных изданиях:* 22.

[2] решетками *в «Газете» и «Собрании Узаконений» нет.*

2. Казначейство и касса

8. В начале операционного дня кассир получает из кладовой дневной аванс.

9. В то же самое время кассир предъявляет ордера, устанавливающие факт израсходования им выданного накануне аванса, в соответствии со всеми установленными формальностями.

10. Во время выдачи из кладовой денег и проверки ордеров должен присутствовать казначей и представитель контрольной комиссии, которые и расписываются в книге выдач, после каждой выдачи денег из кладовой.

11. После произведенной выдачи денег кладовая немедленно снова закрывается и запечатывается до начала следующего операционного дня.

12. Деньги переносятся в кассу, которая должна быть обнесена решеткой или каким-либо другим надежным заграждением.

13. Выдачи из кассы производятся кассиром по ордерам, подписанным управляющим делами Совета Народных Комиссаров (или Председателем Совета Народных Комиссаров) и секретарем Совета Народных Комиссаров [1], на которых должны быть, кроме того, следующие подписи: а) контролера, б) бухгалтера и в) казначея.

14. Штат кассы: один казначей и один кассир (должности казначея и кассира замещаются счетчиками Государственного банка по выбору всей коллегии счетчиков).

3. Бухгалтерия

15. Организованная уже бухгалтерия Совета Народных Комиссаров берет на себя все работы по финансовому отделу.

4. Контроль

16. Каждое учреждение, получающее деньги из финансового отдела Совета Народных Комиссаров обязано, через особого докладчика, представить письменную смету расходов в трех экземплярах с подробно мотивированными указаниями, на какие надобности идут требуемые деньги.

17. Каждая смета рассматривается особым сметным отделом при [2] Центральном Исполнительном Комитете, который утверждает, отклоняет или изменяет статьи сметного предположения по основаниям размера финансовой потребности, устанавливаемой как

---

[1] и секретарем ... Комиссаров *в «Газете» и «Собрании Узаконений» нет.*

[2] при *в «Известиях» нет; исправлено по подлиннику и другим изданиям.*

путем рассматривания мотивировочной части сметы, так и на основании личных разъяснений докладчика от учреждения, представляющего смету.

Примечание 1. В экстренных случаях Совет Народных Комиссаров имеет право разрешить выдачи денег с последующим проведением их в двухдневный срок через сметный отдел.

Примечание 2. Сметный отдел состоит: из трех членов по выбору Центрального Исполнительного Комитета, одного представителя комиссара по делам финансов и одного представителя Управления делами Совета Народных Комиссаров.

18. Каждая смета подлежит утверждению Совета Народных Комиссаров. В случае несогласия Совета утвердить смету, таковая считается отклоненной; изменению смета подвергается лишь путем нового прохождения через сметный отдел.

19. Утвержденная смета препровождается в контроль кассы и контрольную комиссию при Центральном Исполнительном Комитете.

20. Контроль кассы организуется контрольной комиссией.

21. Контроль кассы проверяет ордера относительно соответствия их сметным предположениям и в случае соответствия контролер ставит на ордере свою подпись.

22. Последующий контроль, устанавливающий правильность или неправильность расходования выданных сумм, производится особой комиссией, состоящей из девяти товарищей, избранных для этой цели Центральным Исполнительным Комитетом. Обо всех результатах своего контроля комиссия докладывает Центральному Исполнительному Комитету.

23. В официальных органах Правительства еженедельно публикуются отчеты о расходовании средств Совета Народных Комиссаров.

Председатель Совета Народных Комиссаров
В. Ульянов (Ленин).

Временный заместитель народного комиссара
по Министерству финансов В. Менжинский.

Управляющий делами Совета [1] Вл. Бонч-Бруевич [2].

Проект организации финансового отдела рассматривался на заседании СНК 20 ноября (3 декабря); было постановлено: комиссии ВЦИК предложить на обсуждение соответствующие пункты внутреннего устава СНК. Во ВЦИК проект, по-видимому, не рассматривался.

---

[1] Совета *в подлиннике нет.*
[2] *В подлиннике далее:* Секретарь Н. Горбунов.

83

21 ноября (4 декабря). Постановление о признании Областного комитета армии, флота и рабочих Финляндии единственным представителем Совета Народных Комиссаров в Финляндии.

«Армия и Флот» № 9, 1 декабря.

ОТ НАРОДНОГО КОМИССАРА ПО ДЕЛАМ НАЦИОНАЛЬНОСТЕЙ

Областной комитет армии, флота и рабочих Финляндии является единственным представителем Совета Народных Комиссаров в Финляндии; он один вправе принимать и распределять грузы, идущие из России в Финляндию, разрешать вопросы валюты (финансов) и пр.

Подписали:

Народный комиссар по делам национальным
Джугашвили-Сталин

и Председатель Совета Народных Комиссаров
Ульянов-Ленин.

21 ноября 1917 г.

84

21 ноября (4 декабря). Постановление о закрытии «Сельского Вестника» и о выходе «Деревенской Бедноты».

Подлинник, 1 л.; пометки: 21/XI. № 126. *Архив, ф. 2, оп. 1, ед. хр. 4784.*

«Известия» № 232, 22 ноября; «Газета» № 16, 23 ноября; «Правда» № 196, 22 ноября.

ПОСТАНОВЛЕНИЕ

Газета «Сельский Вестник» прекращает свое существование. Редактор ее Шебунин освобождается от занимаемой им должности. Вместо «Сельского Вестника» будет выходить «Деревенская Беднота», редактором которой назначается Г. Г. Ягода.

Председатель Совета Народных Комиссаров
(подпись) Ульянов (Ленин).

Управляющий делами Совета (подпись) Бонч-Бруевич.

Секретарь Совета (подпись) Н. Горбунов.

85

22 ноября (5 декабря). Декрет о суде.

Проект:
Копия, 4 лл. ЦГАОР, ф. 1235, оп. 17, ед. хр. 14, лл. 11—14. «Протоколы», стр. 74—76.
Декрет: «Газета» № 17, 24 ноября; «Правда» № 197, 23 ноября; «Собрание Узаконений» № 4, ст. 50.

ДЕКРЕТ О СУДЕ

Совет Народных Комиссаров постановляет:

1) Упразднить доныне существующие общие судебные установления, как-то: окружные суды, судебные палаты и Правительствующий сенат со всеми департаментами, военные и морские суды всех наименований, а также коммерческие суды, заменяя все эти установления судами, образуемыми на основании демократических выборов.

О порядке дальнейшего направления и движения неоконченных дел будет издан особый декрет.

Течение всех сроков приостанавливается, считая с 25 октября с. г. впредь до особого декрета.

2) Приостановить действие существующего доныне института мировых судей, заменяя мировых судей, избираемых доныне непрямыми выборами, местными судами в лице постоянного местного судьи и двух очередных заседателей, приглашаемых на каждую сессию по особым спискам очередных судей. Местные судьи избираются впредь на основании прямых демократических выборов, а до назначения таковых выборов временно — районными и волостными, а где таковых нет, уездными, городскими и губернскими Советами рабочих, солдатских и крестьянских депутатов.

Этими же Советами составляются списки очередных заседателей и определяется очередь их явки на сессию.

Прежние мировые судьи не лишаются права, при изъявлении ими на то согласия, быть избранными в местные судьи как временно Советами, так и окончательно на демократических выборах.

Местные суды решают все гражданские дела ценой до 3000 руб., а уголовные дела, если обвиняемому угрожает наказание не свыше 2 лет лишения свободы и если гражданский иск не превышает 3000 руб. Приговоры и решения местных судов окончательны и обжалованию в апелляционном порядке не подлежат. По делам, по коим присуждено денежное взыскание свыше 100 руб. или лишение свободы свыше 7 дней, допускается просьба о кассации. Кассационной инстанцией является уездный, а в столицах — столичный съезд местных судей.

Для разрешения уголовных дел на фронтах местные суды тем же порядком избираются полковыми советами, а где их нет, полковыми комитетами.

О судопроизводстве по прочим судебным делам будет издан особый декрет.

3) Упразднить доныне существовавшие институты судебных следователей, прокурорского надзора, а равно и институты присяжной и частной адвокатуры.

Впредь до преобразования всего порядка судопроизводства предварительное следствие по уголовным делам возлагается на местных судей единолично, причем постановления их о личном задержании и о предании суду должны быть подтверждены постановлением всего местного суда.

В роли же обвинителей и защитников, допускаемых и в стадии предварительного следствия, а по гражданским делам — поверенными, допускаются все не опороченные граждане обоего пола, пользующиеся гражданскими правами.

4) Для принятия и дальнейшего направления дел и производств как судебных установлений, так и чинов предварительного следствия и прокурорского надзора, а равно и советов присяжных поверенных соответствующие местные Советы рабочих, солдатских и крестьянских депутатов избирают особых комиссаров, которые принимают в свое ведение и архивы и имущества этих учреждений.

Всем низшим и канцелярским чинам упраздняемых учреждений предписывается оставаться на своих местах и под общим руководством комиссаров исполнять все необходимые работы по направлению неоконченных дел, а равно и давать в назначенные дни заинтересованным лицам справки о положении их дел.

5) Местные суды решают дела именем Российской Республики и руководятся в своих решениях и приговорах законами свергнутых правительств лишь постольку, поскольку таковые не отменены революцией и не противоречат революционной совести и революционному правосознанию.

Примечание. Отмененными признаются все законы, противоречащие декретам Центрального Исполнительного Комитета Советов рабочих, солдатских и крестьянских депутатов и Рабочего и Крестьянского правительства, а также программам-минимум Российской социал-демократической рабочей партии и партии социалистов-революционеров.

6) По всем спорным гражданским, а также и частно-уголовным делам стороны могут обращаться к третейскому суду. Порядок третейского суда будет определен особым декретом.

7) Право помилования и восстановления в правах лиц, осужденных по уголовным делам, впредь принадлежит судебной власти.

8) Для борьбы против контрреволюционных сил в видах принятия мер ограждения от них революции и ее завоеваний, а равно для решения дел о борьбе с мародерством и хищничеством, саботажем и прочими злоупотреблениями торговцев, промышленников, чиновников и прочих лиц, учреждаются рабочие и крестьянские революционные трибуналы в составе одного председателя и шести

очередных заседателей, избираемых губернскими или городскими Советами рабочих, солдатских и крестьянских депутатов.

Для производства же по этим делам предварительного следствия при тех же Советах образуются особые следственные комиссии.

Все следственные комиссии, доныне существовавшие, отменяются, с передачей их дел и производств во вновь организуемые при Советах следственные комиссии.

Председатель Совета Народных Комиссаров
В. Ульянов (Ленин).

Комиссары:

А. Шлихтер. А. Шляпников. И. Джугашвили (Сталин).
Н. Авилов (Н. Глебов). П. Стучка.

10 (23) ноября во ВЦИК был внесен проект декрета о суде. ВЦИК избрал комиссию, которая, по-видимому, ни разу не собиралась. Делом выработки декрета занялся СНК. 15 (28) ноября в порядок дня СНК было включено обсуждение проекта декрета и решено было назначить обсуждение вопроса на 16 (29) ноября. 16 (29) ноября была назначена комиссия для выработки окончательного текста декрета. 19 ноября (2 декабря) вопрос в СНК был поставлен вновь, но решено было его не обсуждать ввиду того, что проект о революционных судах внесен во ВЦИК. Однако 21 ноября (4 декабря) ВЦИК отложил обсуждение проекта, тогда 22 ноября (5 декабря) СНК постановил обсудить проект и на этом же заседании, голосуя по пунктам, принял декрет. Декрет ВЦИК о направлении неоконченных дел, изданный в развитие п. 1 декрета СНК о суде, см. № 199.

86

22 ноября (5 декабря). Постановление о разрешении передавать необходимые суммы из кладовой Отдела кредитных билетов в главную кассу Петроградской конторы Государственного банка.

Копия, 1 л.; с датой и номером: 22 ноября [191]7. № 138. *Архив, ф. 2, оп. 1, ед. хр. 4789.*

«Газета» № 18, 25 ноября; «Известия» № 236, 26 ноября; «Правда» (вечерний выпуск) № 21, 25 ноября.

Ввиду острого недостатка денежных знаков в Петроградской конторе Государственного банка разрешается комиссару Государственного банка [1], в отступление от существующих правил и в виде исключительной меры, передавать из кладовой Отдела кредитных билетов в Главную кассу Петроградской конторы на ее подкрепление по мере надобности необходимые суммы, отложив проведение означенных выдач через Отдел местных учреждений Государственного

[1] разрешается ... банка *в «Известиях» нет.*

банка до полного восстановления операций. Этим постановлением утверждается и передача в Главную кассу [1] 20 000 000 руб., произведенная Отделом кредитных билетов 17 ноября 1917 г.

Председатель Совета Народных Комиссаров
В. Ульянов (Ленин).

Народные комиссары: Елизаров. Сталин.

Управляющий делами Совета В. Бонч-Бруевич.

Секретарь Н. Горбунов.

22 ноября 1917 г.

87

22 ноября (5 декабря). Правительственное сообщение о ходе мирных переговоров.

«Известия» № 233, 23 ноября.

ПРАВИТЕЛЬСТВЕННОЕ СООБЩЕНИЕ

На конференции присутствуют представители Германии, Австро-Венгрии, Турции и Болгарии.

Гинденбург и Гольцендорф поручили ведение переговоров главнокомандующему Восточным фронтом Леопольду Баварскому, который, в свою очередь, поручил ведение переговоров своему начальнику штаба генералу Гофману. Такие же полномочия от Верховного командования имеются и у остальных делегатов. Делегация противников исключительно военная. Наши делегаты начали с декларации о целях мира, в интересах которого предлагается перемирие. Делегаты противной стороны отвечали, что это дело политиков, между тем, как они — люди военные, уполномочены говорить только о военных условиях перемирия и поэтому ничего не могут прибавить к известным заявлениям Чернина и Кюльмана. Наши делегаты запротоколили это уклончивое заявление и внесли предложение о немедленном обращении всех воюющих стран, в том числе и Германии с ее союзниками, к государствам, на конференции не представленным, с предложением принять участие в составлении условий перемирия на всех фронтах. На это противная сторона опять ответила уклончиво, что не имеет соответственных полномочий. Наша делегация предложила противной стороне обратиться к своим правительствам за соответствующими полномочиями. Предложение это было принято, но ответа до 4 часов утра 22-го русской делегации не сообщали. Наши представители внесли проект перемирия на всех фронтах, выработанный нашими военными экспертами. Главными

[1] *В «Известиях» и «Правде»:* контору.

пунктами этого предложения было, во-первых, запрещение переброски войск с нашего фронта на фронт наших союзников и, во-вторых, очищение немцами островов Моонзунда. Противная сторона внесла свой проект перемирия на фронтах, от Балтийского моря до Черного. Предложение немцев рассматривается сейчас нашими военными экспертами, с утра будет продолжение переговоров. Наши требования: 1) очищение островов Моонзунда и 2) неперебросна войск на другие фронты — делегаты противников объявили для себя неприемлемыми и высказались в том смысле, что такие требования могли бы быть предъявлены только разбитой стране. В ответ на категорические указания наших уполномоченных, что для нас дело идет о перемирии на всех фронтах в целях установления всеобщего демократического мира на известных основах, формулированных Всероссийским съездом Советов, делегаты противной стороны снова уклончиво заявили о недопустимости для них такой постановки вопроса, ибо они в настоящий момент уполномочены вести переговоры о перемирии только с русской делегацией, так как делегации союзников России на конференции нет. На это наши делегаты еще раз ответили им, что нашей задачей является привлечение к переговорам правительств всех воюющих стран в целях обеспечения всеобщего мира. Запротоколив все уклончивые ответы противников, наша делегация, как уже сказано, предложила нашим военным экспертам обсудить с чисто военной точки зрения предложенные противной стороной пункты перемирия и указать, какие потребовались бы в них изменения с точки зрения интересов армии и флотов, расположенных на линии Черное море — Балтика.

Первым пунктом поставленных противной стороной на обсуждение условий является срок перемирия, который был ими первоначально намечен в 14 дней, начиная с 8 декабря нового стиля. После переговоров они удлинили срок до 28 дней с автоматическим продлением его при отсутствии отказа, заявляемого за 7 дней до истечения, начиная с 10 декабря, если наша делегация из Бреста выедет завтра; если же позже, то соответственно передвигается и срок. Впредь до начала официального перемирия должно быть установлено приостановление военных действий.

С самого же начала наши делегаты заявили, что настаивают на точном ведении протоколов, которые считают себя вправе публиковать полностью. Протокол, так же, как и все заседание, ведется с нашей стороны на русском, а с их стороны — на немецком языках. Создана редакционная комиссия, которая после каждого заседания сверяет оба протокола. С нашей стороны предъявлено требование назначить следующее свидание уполномоченных на русской территории и объявить недельный перерыв переговоров с тем, чтобы делегация могла вернуться.

В переговорах участвовали, таким образом, представители всех враждебных с нами государств. Из союзных государств на переговорах не было представлено, кроме России, ни одного.

Союзные народы должны знать, что переговоры начались и что они будут продолжаться независимо от поведения нынешней союзной дипломатии. В этих переговорах, где русская делегация отстаивает условия всеобщего демократического мира, дело идет о судьбе всех народов, в том числе и тех воюющих народов, дипломатия которых сейчас остается в стороне от переговоров.

Союзные народы, их парламенты, и в первую голову их социалистические партии должны сами немедленно решить, совместимо ли такое поведение союзной дипломатии с интересами союзных народов. Отстаивая в переговорах интересы союзных народов, русское правительство одним из главных условий перемирия поставило непереброску армий с Восточного фронта на Западный. Перемирие не может и не будет содействием одному милитаризму против другого. Но интересы союзных народов могут быть с успехом защищены лишь в той мере, в какой сами союзные народы захотят и сумеют принять участие в переговорах и проявить свою волю к немедленному перемирию и демократическому миру. Что касается русского народа, то он в лице Всероссийского съезда Советов рабочих и солдатских депутатов, как и Всероссийского съезда крестьянских депутатов, дал Совету Народных Комиссаров ясный и определенный наказ, который русское Правительство и будет проводить в дальнейших переговорах, надеясь на поддержку трудящихся масс Европы против тех препятствий, какие воздвигаются буржуазией на пути мира и братства народов.

22 ноября, 10 часов утра.

88

23 ноября (6 декабря). Декрет о приостановлении выдачи каких-либо ценностей по приказу ВЦИК прежнего состава и о передаче этих ценностей лицу, уполномоченному Советом Народных Комиссаров.

Подлинник, 1 л.; на бланке: Совет Народных Комиссаров. Петроград, *с датой и номером:* 23 ноября 1917 г. № 147. *Архив, ф. 2, оп. 1, ед. хр. 4799.*

«Газета» № 18, 25 ноября; «Собрание Узаконений» № 4, ст. 51.

ДЕКРЕТ
СОВЕТА НАРОДНЫХ КОМИССАРОВ

На основании постановления Президиума Центрального Исполнительного Комитета Совета рабочих, солдатских и крестьянских депутатов от 19 ноября 1917 г. (протокол № 3) Совет Народных

Комиссаров предписывает всем кредитным учреждениям, в коих хранятся денежные суммы, процентные бумаги и прочие ценности, принадлежащие Всероссийскому Центральному Исполнительному Комитету Совета рабочих, солдатских и крестьянских депутатов, с момента опубликования настоящего декрета приостановить выдачу каких бы то ни было ценностей по приказу лиц, на то уполномоченных финансовым отделом комитета прежнего состава, и передать все вышеуказанные средства в полное распоряжение лица, которое представит на этот предмет специальный открытый лист от Совета Народных Комиссаров.

Председатель Совета Народных Комиссаров
Вл. Ульянов (Н. Ленин).

Народные комиссары: Сталин. Глебов. Луначарский.

Управляющий делами Совета Вл. Бонч-Бруевич.

Секретарь Совета Горбунов [1].

23 ноября 1917 г.

ВЦИК первого состава отказался признать II съезд Советов и избранный им новый состав ВЦИК и передать последнему дела и денежные суммы. Денежные суммы, находившиеся в распоряжении ВЦИК прежнего состава, шли на поддержку контрреволюции. Так, «Комитету спасения» было выдано к 25 ноября (8 декабря) 94 000 руб., ассигновано на расходы по организации контрреволюционной демонстрации 28 ноября (11 декабря) 10 000 рублей. См. далее № 263.

89

23 ноября (6 декабря). Декрет об упразднении Адмиралтейств-Совета.

Подлинник, 1 л.; пометки Н. П. Горбунова: К протоколу №[9]. Н. Г. || 4 копии. 1 без подписей. 1 копия регистратуре] || 23/XI. № 175 исх. || Дано в печать 26/XI. *Архив, ф. 2, оп. 1, ед. хр. 4797. — Копия, 1 л.; пометки: Н. П. Горбунова* — 23/XI 17 г. № 175 исх. || ориг. у Н. П. *и другой рукой* — 9/7 || № 44. *Архив, там же.*

«Газета» № 20, 28 ноября; «Известия» № 238, 28 ноября; «Собрание Узаконений» № 4, ст. 58.

ДЕКРЕТ
ОБ АДМИРАЛТЕЙСТВ-СОВЕТЕ

Адмиралтейств-Совет упраздняется. Все права Адмиралтейств-Совета, как верховного органа по делам флота и Морского ведомства, переходят к Морской секции Центрального Исполнительного

[1] *В подлиннике:* За секретаря Совета Кизас.

Комитета, избираемой Всероссийскими съездами военного флота. Подробное положение о пределах ведения и порядке деятельности Морской секции будет опубликовано особо.

Председатель Совета Народных Комиссаров
Вл. Ульянов (Ленин).

За народного комиссара по морским делам

Комиссар [1] Морского генерального штаба
лейтенант Ильин (Раскольников).

Управляющий делами Совета Народных Комиссаров
Влад. Бонч-Бруевич.

Секретарь Совета Н. Горбунов

23 ноября 1917 г.

Декрет был принят на заседании СНК 23 ноября (6 декабря).

90

23 ноября (6 декабря). Постановление о безотлагательном созыве железнодорожного съезда.

Подлинник, 2 лл. Архив, ф. 2, оп. 1, ед. хр. 4800.
«Газета» № 20, 28 ноября; «Известия» № 237, 27 ноября.

Заслушав напечатанную выше [2] резолюцию Викжеля, Совет Народных Комиссаров вынес следующее постановление:

Считая необходимым общее руководство железнодорожным хозяйством страны поставить в теснейшую связь с организацией тружеников железнодорожного дела, считая далее необходимым, ввиду явного и глубокого противоречия интересов и непримиримых политических разногласий между низами и верхами железнодорожного персонала, единственно правильным и надежным представительством железнодорожного персонала может явиться демократически созванный Всероссийский железнодорожный съезд — Совет Народных Комиссаров как власть трудящихся народных масс считает принципиально недопустимым без и помимо Всероссийского железнодорожного съезда вступать в политическое соглашение с верхушкой организации, которая, подобно старым армейским комитетам, старому Центральному Исполнительному Комитету и пр. во время борьбы рабочих, солдат и крестьян за власть заняла так называемую «нейтральную» позицию, тем самым содействуя контрреволюционной буржуазии против народа.

---

[1] Комиссар *в копии и печатных изданиях выпало; исправлено по подлиннику.*

[2] *См. примечание, стр. 132.*

В целях упорядочения железнодорожного дела, обеспечения теснейшей связи [1] Советской власти с армией железнодорожников и улучшения материального положения наиболее обездоленных категорий железнодорожных работников, Совет Народных Комиссаров постановляет принять все необходимые меры к безотлагательному созыву Всероссийского железнодорожного съезда, обеспечивающего представительство рабочих, мастеровых и служащих на одинаковых началах.

Председатель Совета Народных Комиссаров
Вл. Ульянов (Ленин).

Народные комиссары: Сталин. Елизаров [2].

Управляющий делами Совета Вл.Бонч-Бруевич.

Секретарь Совета Н. Горбунов.

23 ноября 1917 г.

Постановление СНК было принято 23 ноября (6 декабря) в связи с обсуждением резолюции Викжеля от 20 ноября (3 декабря). В этой резолюции Викжель соглашался признать Советскую власть при условии, если ему будет передано управление железнодорожным хозяйством, а также если народный комиссар и члены коллегии Народного комиссариата путей сообщения будут избираться по договоренности между Викжелем и Викводом (ЦИК водных путей сообщения). Резолюция Викжеля была опубликована вместе с постановлением СНК, чем и объясняется начало постановления.

91

23 ноября (6 декабря). Проект декрета об отмене права частной собственности на городские недвижимости.

Тезисы В. И. Ленина, 1 л., автограф на повестке дня заседания СНК от 20 ноября. Архив, ф. 2, оп. 1, ед. хр. 4776 (печатаются под литерой а).

Проект декрета:

Подлинник, 5 лл., с пометкой В. И. Ленина об утверждении; пометки: Н. П. Горбунова — К протоколу № [9]. Н. Г. *и В. Д. Бонч-Бруевича* — печатать. Вл. Бонч-Бруевич; *печать:* Управление делами Крестьянск. и Рабоч. правительства Республики России. *Архив, ф. 2, оп. 1, ед. хр. 4798. — Копия, 2 лл.; на бланке:* Совет Народных Комиссаров. Петроград, *с датой и номером:* 26 ноября 1917 г. № 167; *пометка Н. П. Горбунова:* Принят СНК 23 ноября. Н. Г.; *печать:* Управление делами Крестьянск. и Рабоч. правительства Республики России. *ЦГАОР, ф. 130, оп. 1, ед. хр. 30, лл. 26—27 (варианты не приводятся).*

«Газета» № 18, 25 ноября (печатается под литерой б); «Известия» № 237, 27 ноября; «Правда» (вечерний выпуск) № 24, 30 ноября.

---

[1] *В «Газете» далее:* всей; *исправлено по подлиннику и «Известиям».*

[2] *В подлиннике подписей народных комиссаров и секретаря СНК нет.*

а

Тезисы В. И. Ленина

ТЕЗИСЫ ЗАКОНА О КОНФИСКАЦИИ ДОМОВ С СДАВ[АЕМЫМИ] В НАЕМ КВАРТИРАМИ...

1) З[ем]ля в с я (городская) [1] переходит в достоя[ние] соб[ственно]сть [2] народа.

2) Дома, с и с т е м а т и ч е с к и сдав[аемые] <в аренду,> в наем, <отчужда[ются]> конфискуются в соб[ственно]сть народа.

3) Владельцы домов, н е сдаваемых в ар[ен]ду, остаются впредь до реш[ения] У[чредительного] с[обрания] вл[адель]цами без вся-к[их] изменений своих прав владения.

4) Вознагражд[ение] на неск[олько] месяц[ев] (2—3) вл[адель]цам конфискованных домов, если эти вл[адель]цы докажут свою не[...]

5) Взимание кварт[ирной] [3] платы (кем?) С о в е т а м и (в текущие счета Советов) [4].

6) Строит[ельные] к[омис]сии (проф[ессиональные] с[ою]зы + + объед[инения] строит[ельных] х[озяйст]в) завед[уют] и х[озяй]ством (топливо и проч.).

7) Взим[ание] платы входит в жизнь немедленно.

8) Строительно-хозяйств[енные] к[омис]сии входят в жизнь в известной постепенности, по мере их создания проф[ессиональными] с[ою]зами и Советами.

9) Отопление домов и поддержание их в нормальном состоянии составляет обяз[анно]сть дом[овых] к[омите]тов и др[угих] учреждений (проф[ессиональных] с[ою]зов, Советов, отделов по топливу при гор[одской] д[уме] и т. д.).

б

ПРОЕКТ ДЕКРЕТА ОБ ОТМЕНЕ ПРАВА ЧАСТНОЙ СОБСТВЕННОСТИ НА ГОРОДСКИЕ НЕДВИЖИМОСТИ

(принятый [5] Советом Народных Комиссаров)

Ст. 1. Отменяется право частной собственности на все без исключения земельные участки как застроенные, так и не застроенные, находящиеся в пределах городских поселений.

П р и м е ч а н и е к с т. 1. Пределы городских поселений определяются пределами селитебной площади, установленной для взимания государственного налога на недвижимости. В тех случаях, когда произошло или произойдет присоединение к городу [6]

---

[1] (городская) *написано под:* в с я переходит.
[2] соб[ственно]сть *написано над:* достоя[ние].
[3] кварт[ирной] *вставлено.*
[4] (в текущие счета Советов) *написано над:* (кем?) С о в е т а м и.
[5] *В «Правде»:* одобренный.
[6] *В подлиннике, «Известиях» и «Правде»:* городом.

ближайших пригородов, на них распространяется действие настоящего декрета.

Ст. 2. Отменяется право частной собственности как на те расположенные в пределах городских поселений строения, которые вместе с находящейся под ними землей имеют стоимость свыше предела, установленного органами местной власти, так и на те из них, которые, хотя и не имеют указанной стоимости, но [1] служат предметом постоянной сдачи в наем.

Примечание 1 к ст. 2. Действие настоящего декрета не распространяется на строения, являющиеся необходимой принадлежностью промышленных предприятий всякого рода.

Примечание 2 к ст. 2. При определении строений, не подлежащих отчуждению, принимается во внимание сумма ипотечных долгов, лежащих на домовладении, если таковая сумма превышает 30% стоимости владений.

Примечание 3 к ст. 2. Стоимость строений [2] определяется помножением на двенадцать их чистой доходности, определенной в 1916 г. для взимания государственного налога на недвижимости. Однако допускаемая этой статьей льгота может быть предоставлена только в том случае, если совокупная стоимость всех видов имущества собственника не превышает 25 000 руб.[3].

Ст. 3. Строения, которые не сдавались постоянно в наем и стоимость коих вместе с находящейся под ними землей не превышает предела, упомянутого в ст. 2, могут отчуждаться или передаваться по наследству лишь в пределах родства первых двух степеней.

Ст. 4. За бывшими собственниками городских недвижимостей оставляется право пользования занимаемыми ими в их домах квартирами на следующих условиях: а) в тех случаях, когда чистая доходность занимаемых ими квартир оценена для налога на городские недвижимости в 1916 г. не свыше 800 [4] руб. в год, бывший собственник пользуется квартирой безвозмездно; б) в тех случаях, когда указанная чистая доходность превышает 800 руб., бывший собственник обязан уплачивать за занимаемую им квартиру наемную плату в размере излишка чистой доходности сверх восьмисот рублей; в) бывший собственник обязан одновременно нести издержки по содержанию дома на одинаковых основаниях с другими квартиронанимателями.

Примечание к ст. 4. В случае противодействия бывшего владельца недвижимости проведению сего декрета, он лишается права, предоставленного настоящей статьей.

---

[1] имеют указанной стоимости *в подлиннике зачеркнуто;* имеют ... но *в «Известиях» нет.*

[2] строений *в «Известиях» нет.*

[3] Однако ... 25 000 руб. *в подлиннике напечатано на поле под ст. 3 с припиской:* Продолжение примечания 3-го к ст. 2; *в «Известиях» эти слова напечатаны после ст. 3 с такой же припиской.*

[4] *В «Известиях»:* 900.

Ст. 5. Право, предоставляемое бывшим собственникам недвижимостей, согласно предыдущей статье, может ими передаваться лишь в пределах первых двух степеней родства.

Ст. 6. Все городские земли и строения, которые соответственно сему декрету изъемлются из частной собственности, объявляются достоянием всего народа.

Ст. 7. Во всех городских поселениях, где образованы Советы рабочих и солдатских депутатов, отчужденные городские недвижимости переходят в распоряжение этих Советов, которым предоставляется право привлекать к заведыванию ими местные городские думы. В городских поселениях, где не образованы Советы рабочих и солдатских депутатов, распоряжение городскими недвижимостями передается городским думам.

Ст. 8. Указанным в предыдущей статье органам власти предоставляется право часть чистых доходов, получаемых от переданных им недвижимостей, но не более одной трети таких доходов, употреблять на удовлетворение общих нужд городского хозяйства. Часть чистых доходов недвижимостей, в размере 10%, высшая городская власть обязана отчислять в общегосударственный жилищный фонд, средства которого предназначаются на образование новых городских поселений и на пособия городским самоуправлениям для городского строительства; весь остальной чистый доход от недвижимостей поступает в местный городской жилищный фонд, назначаемый на восстановление зданий, на возведение новых построек, на проведение улиц и т. п.

Примечание к ст. 8. Органам власти, указанным в ст. 7, дозволяется делать временные позаимствования из городского жилищного фонда с обязанностью, однако, последующего возврата взятых сумм [1].

Исполнительная часть проекта[2] декрета об отмене права частной собственности на городские недвижимости

Ст. 1. Съемщикам земли и помещений всякого рода в пределах городских поселений с 28 ноября сего года воспрещается вносить наемную плату бывшим владельцам сих земель и помещений, а последним принимать таковую; условленную с прежним владельцем наемную плату съемщики обязаны вносить в обычный срок на текущий счет Советов рабочих и солдатских депутатов, а где такового нет — на текущий счет городской думы, в местное отделение

---

[1] *В «Газете» и «Известиях» сюда ошибочно переставлена пометка В. И. Ленина об утверждении, относящаяся ко всему проекту в целом; см. конец проекта, стр. 137; исправлено по подлиннику. В «Правде» проект на этом кончается.*

[2] проекта *в подлиннике нет.*

Государственного банка, или Государственного казначейства, или в сберегательные кассы, или какие-либо другие учреждения, уполномоченные на прием платы вышеозначенными органами местной власти.

Ст. 2. Отделение Государственного банка и Государственного казначейства, а также сберегательные кассы обязаны, по требованию Советов или городских дум, немедленно открыть прием наемной платы за городские недвижимости.

Ст. 3. Обычным сроком взноса наемной платы считается 1-е число каждого месяца, если съемщиком не будет доказано, что плата вносилась им обычно в другие сроки.

Примечание. Доказательством в таких случаях могут служить контракты и другие бесспорные документы, а также свидетельские показания; квартирные книги могут служить лишь вспомогательным, но не бесспорным доказательством.

Ст. 4. Для контроля над своевременным взносом квартирной платы постановляется: а) каждый съемщик городских недвижимостей обязан не позднее 5 декабря с. г. доставить в место, указанное местными Советами или городской думой, заявление с указанием суммы наемной платы, срока ее взноса и других условий найма; б) такое же заявление каждый съемщик обязан вывесить на наружной стороне двери или стене занимаемого им помещения; в) каждый съемщик обязан, по требованию лиц, уполномоченных на то Советами или городскими самоуправлениями, а также уполномоченными домовыми комитетами, немедленно предъявлять квитанцию о взносе наемной платы или давать показания о причинах неуплаты таковой, подтверждая такие показания своей подписью.

Ст. 5. Виновные в уплате наемной платы прежним владельцам недвижимостей или в неверном указании суммы наемной платы и срока ее взноса подвергаются: а) тюремному заключению от 7 до 30 дней; б) лишению права занимать снятое ими помещение и выселению в трехдневный срок; в) денежному штрафу в двойной сумме невнесенной наемной платы.

Ст. 6. Виновные в получении наемной платы и в нарушении других постановлений настоящего декрета, кроме выселения из занимаемых ими квартир, подвергаются тюремному заключению сроком до 1 года и конфискации всего прочего их имущества.

Ст. 7. Для непосредственного заведывания отчужденными недвижимостями местная городская власть обязана немедленно организовать домовые комитеты, уличные, участковые и районные жилищные советы, на обязанность которых возлагается: а) наблюдение за ремонтом, отоплением и освещением зданий и поддержанием в исправности отчуждаемых недвижимостей; б) наблюдение за своевременными взносами наемной платы съемщиками земельных участков и строений.

Ст. 8. Для общего заведывания всеми отчуждаемыми недвижимостями Советы рабочих и солдатских депутатов или город-

ские думы каждого города обязаны немедленно образовать центральный жилищный совет с привлечением в него представителей строительных и других профессиональных союзов, представителей кооперативов, железнодорожного союза и других организаций.

Ст. 9. Впредь до сдачи недвижимостей в управление домовым комитетам или жилищным советам на бывших владельцев недвижимостей возлагается обязанность управления ими; при передаче владений домовым комитетам владельцы обязаны также передать в их распоряжение все наличные запасы топлива и других материалов, а также и все имеющиеся у них права на получение таких материалов.

Примечание к ст. 9. Жилищные комиссии, по представлении домовых комитетов, обязаны полностью оплатить стоимость топлива и других материалов, а также переданных бывшими владельцами [1] прав на получение таких материалов.

Ст. 10. Лица, принадлежащие к высшей и низшей домовой администрации, а в тех случаях, когда административные обязанности по домовладению выполнялись бывшими владельцами, то и эти последние должны остаться при выполнении лежавших на них обязанностей впредь до приема недвижимостей домовыми комитетами, подчиняясь при этом распоряжениям Советов или городских дум.

Ст. 11. В случае неисполнения обязанностей, возложенных на них ст. 9, бывшие владельцы недвижимостей подлежат ответственности согласно ст. 6 сего исполнительного декрета.

Ст. 12. Лица, принадлежащие к домовой администрации, в случае невыполнения ими обязанностей, возложенных на них ст. 10 сего декрета, подлежат выселению из занимаемых ими в доме помещений и тюремному заключению до трех месяцев.

Настоящий проект одобрен Советом Нар[одных] Ком[иссаров] в принципе для внесения в Ц[ентральный] И[сполнительный] К[омитет][2].

На заседании СНК 20 ноября (3 декабря) было решено к следующему заседанию составить проект декрета. 21 ноября (4 декабря) на заседании СНК были заслушаны доклады по этому вопросу и составлена комиссия для выработки и редактирования декрета. В проекте нашли отражение тезисы закона о конфискации домов, написанные В. И. Лениным. 23 ноября (6 декабря) СНК принял в принципе проект и передал его комиссии для переработки в духе сделанных замечаний с тем, чтобы внести его по возможности на следующий день во ВЦИК. Во ВЦИК вопрос стоял в повестке дня 25 ноября (8 декабря) и 1(14) декабря, однако декрет был принят только в августе 1918 г.

---

[1] также ... владельцами *в «Известиях» нет.*

[2] *Пометка об одобрении воспроизводится в соответствии с ленинским подлинником; она сопровождалась подписью В. И. Ленина:* **Предс[едатель] Сов[ета] Нар[одных] Ком[иссаров] В. Ульянов (Ленин).**

92

24 ноября (7 декабря). Резолюция ВЦИК о выборах в Петроградскую городскую думу.

«Известия» № 236, 26 ноября; «Протоколы», стр. 85.

Принимая во внимание:

1) что Петроградская[1] городская дума после Октябрьского переворота выступила против явно выраженной воли большинства революционной демократии вообще и большинства петроградского[2] населения в частности;

2) что при избрании гласных Петроградской городской думы политический вопрос[3] о признании или непризнании Советской власти не ставился, а между тем дума его сама поставила своей политикой;

3) что выборы в Учредительное собрание показали, что состав городской думы совершенно не соответствует настроению населения;

4) что декрет о роспуске думы был принят до принятия Центральным Исполнительным Комитетом конституции Комитета, Центральный Исполнительный Комитет, утверждая декрет Совета Народных Комиссаров, постановляет произвести новые выборы 27—28 сего ноября.

На заседании ВЦИК 24 ноября (7 декабря) фракция левых эсеров потребовала отмены декрета СНК о роспуске Петроградской городской думы (см. № 65), ссылаясь на то, что он предварительно не обсуждался во ВЦИК; была принята настоящая резолюция.

93

24 ноября (7 декабря). Декрет о сроке выборов в Петроградскую городскую думу.

Первая редакция декрета:

Подлинник, 1 л.; на бланке: Совет Народных Комиссаров. Петроград, *с датой и номером:* 24 ноября 1917 г. № 158. *Архив, ф. 2, оп. 1, ед. хр. 4809.*

«Армия и Флот» № 6, 26 ноября (печатается под литерой а).

Вторая редакция декрета:

Подлинник, 1 л.; на бланке: Совет Народных Комиссаров. Петроград, *с датой:* 24 ноября 1917 г.; *пометки Н. П. Горбунова:* К протоколу № [15]. Н. Г. || напечатан в № 19 Газ. Правит. от 26/XI 17 г. Н. Горбунов. *Архив, ф. 2, оп. 1, ед. хр. 4804.*

«Газета» № 19, 26 ноября (печатается под литерой б); «Известия» № 235, 25 ноября; «Правда» (вечерний выпуск) № 21, 25 ноября и «Правда» № 200, 26 ноября.

---

[1] Петроградская *в «Протоколах» нет.*

[2] петроградского *в «Протоколах» нет.*

[3] *В «Протоколах» далее:* в частности вопрос.

а

Первая редакция декрета

ПОСТАНОВЛЕНИЕ [1]

Совет Народных Комиссаров постановляет:

Выборы в Петроградскую городскую думу перенести с 26 ноября на 27 и 28 ноября 1917 г.

Подачу бюллетеней начать с 2 часов дня 27 ноября 1917 г.

Срок подачи кандидатских списков продлить до 25 ноября до 12 часов ночи.

Праздничный день воскресенье 26 ноября отменяется и работы производятся нормально. 28 ноября назначается днем праздничным и работы в этот день отменяются.

Председатель Совета Народных Комиссаров
В. Ульянов (Ленин).

Управляющий делами Совета Вл. Бонч-Бруевич.

Секретарь Совета Н. Горбунов.

б

Вторая редакция декрета

ДЕКРЕТ СОВЕТА НАРОДНЫХ КОМИССАРОВ

В дополнение к декрету от 16 ноября 1917 г. выборы в Петроградскую центральную городскую [2] думу назначаются на 27 ноября с 2 часов дня до 9 часов вечера и на 28 ноября с 9 часов утра до 9 часов вечера.

Праздничный день 26 ноября отменяется и в этот день работы производятся нормально. Праздничным днем назначается 28 ноября и работы в этот день нигде не производятся.

Вновь избранная городская дума собирается 30 ноября 1917 г.

Председатель Совета Народных Комиссаров
Вл. Ульянов (Ленин).

Народные комиссары:

А. Шляпников. Сталин. В. Менжинский.

За управляющего делами
Совета Народных Комиссаров.

За секретаря Совета Кизас.

24 ноября 1917 г.

21 ноября (4 декабря) в СНК обсуждалось предложение комиссии по выборам в Петроградскую городскую думу о замене выборов представительством от партий, получивших место в Учредительном собрании по Петрограду, ввиду предполагавшегося бойкота выборов партией кадетов. СНК отклонил это предложение. 22 ноября (5 декабря) в СНК обсуждалось ходатайство левых

---

[1] *В «Армии и Флоте» под заголовком дата и номер:* 24 ноября 1917 г. № 158.

[2] городскую *в «Газете» нет; исправлено по подлиннику и другим изданиям.*

эсеров об отсрочке подачи кандидатских списков в думу. Решено было ходатайство отклонить, последним сроком подачи кандидатских списков считать 24 часа 23 ноября (6 декабря), выборы произвести в установленный день. Однако 24 ноября (7 декабря) СНК было принято постановление об отсрочке выборов.

94

24 ноября (7 декабря). Декрет о воспрещении продажи, заклада и отдачи по чартер-партии русских торговых судов в руки иностранных подданных или учреждений.

Подлинник, 1 л., с правкой В. И. Ленина; на бланке: Министерство торговли и промышленности. Канцелярия министра. Отделение, *с датой и номером:* 24 ноября 1917 г. № 173; *пометки: Н. П. Горбунова* — К протоколу № [10] || послано радио 26/XI 17 г. Н. Г. || прошу 4 копии *и другой рукой* — передать по телеграфу. *Архив, ф. 2, оп. 1, ед. хр. 4807 (первоначальный текст декрета с правкой В. И. Ленина печатается под литерой а). — Копия, 1 л.; пометка:* 24 ноября [191]7. № 173. *Архив, ф. 19, оп. 1, ед. хр. 10, л. 13.*

«Газета» № 20, 28 ноября (печатается под литерой б); «Собрание Узаконений» № 4, ст. 55.

а

Первоначальный текст декрета с правкой В. И. Ленина

ДЕКРЕТ
О ВОСПРЕЩЕНИИ ПРОДАЖИ, ЗАКЛАДА И ОТДАЧИ ПО ЧАРТЕР-ПАРТИИ РУССКИХ ТОРГОВЫХ СУДОВ В РУКИ ИНОСТРАННЫХ ПОДДАННЫХ ИЛИ УЧРЕЖДЕНИЙ

Действие соответствующих статей тома XI, ч. 2-й, кн. 2-й Свода законов о праве продажи, заклада и отдачи по чартер-партии русских торговых судов в руки иностранцев, по обстоятельствам настоящего времени, приостанавливается.

Все сделки, совершенные **за время войны** и могущие совершиться по передаче русских судов за границу, признаются недействительными и суда выводу из России не подлежат.

б

ДЕКРЕТ
О ВОСПРЕЩЕНИИ ПРОДАЖИ, ЗАКЛАДА И ОТДАЧИ ПО ЧАРТЕР-ПАРТИИ РУССКИХ ТОРГОВЫХ СУДОВ В РУКИ ИНОСТРАННЫХ ПОДДАННЫХ ИЛИ УЧРЕЖДЕНИЙ

Действие соответствующих статей тома XI, ч. 2-й, кн. 2-й Свода законов о праве продажи, заклада и отдачи по чартер-партии рус-

ских торговых судов в руки иностранцев по обстоятельствам настоящего времени приостанавливается.

Все сделки по передаче русских судов за границу, заключенные после 19 июля 1914 г., признаются недействительными. Такие сделки воспрещаются и на будущее время, и если бы какая-либо такая сделка была в отступление от настоящего декрета заключена, она объявляется лишенной законной силы. Все проданные, заложенные и законтрактованные по таким сделкам суда выводить из России воспрещается.

Председатель Совета Народных Комиссаров
Вл. Ульянов (Ленин).
Народный комиссар по торговле и промышленности
Александр Шляпников [1].
Управляющий делами Совета Народных Комиссаров
Вл. Бонч-Бруевич.
Секретарь Н. Горбунов.

24 ноября 1917 г.

18(31) ноября СНК постановил создать следственную комиссию по делу о передаче Временным правительством ряда судов русского торгового флота английскому адмиралтейству на основе договора чартер-партии (по этому договору владелец судна предоставлял нанимателю для морских перевозок судно или часть его). 20 ноября (3 декабря) было решено этот вопрос предварительно согласовать со всеми заинтересованными ведомствами. 24 ноября (7 декабря) на заседании СНК декрет был принят.

95

24 ноября (7 декабря). Декрет о взимании прямых налогов.

Подлинник, 2 лл.; на бланке: Совет Народных Комиссаров. Петроград, *с датой и номером:* 29 ноября 1917 г. № 206; *пометки Н. П. Горбунова:* к протоколу 10, к п. 10 || дано в печать 29/XI, послано радио 29/XI. *Архив, ф. 2, оп. 1, ед. хр. 4805.*

«Газета» № 21, 30 ноября; «Известия» № 240, 30 ноября; «Правда» № 202, 30 ноября; «Собрание Узаконений» № 5, ст. 71.

ДЕКРЕТ
О ВЗИМАНИИ ПРЯМЫХ НАЛОГОВ

Совет Народных Комиссаров постановил:

1) Последним сроком для взноса государственного подоходного налога по окладам, установленным постановлением Временного правительства от 12 июня 1917 г. («Собрание Узаконений», ст. 812), определить 15 декабря 1917 г. Лица, не получившие окладных листов, должны внести в подлежащие казначейства или в открытые

[1] *В подлиннике далее подписей нет.*

для сего особые кассы не позднее 15 декабря 1917 г. полностью всю сумму налога, причитающегося с дохода, показанного в их заявлениях.

2) Лица, не внесшие подоходного налога полностью к 20 декабря с. г., подлежат, кроме мер, указанных в законе, денежным взысканиям вплоть до конфискации всего имущества. Лица, умышленно задерживающие уплату налога, подлежат тюремному заключению до пяти лет.

3) Установленный законом 12 июня 1917 г. единовременный сбор («Собрание Узаконений», ст. 813) уплачивается, согласно закону 12 июня, к 15 декабря 1917 г., к 1 февраля и 1 апреля 1918 г. равными долями. Всякие отсрочки, установленные после 12 июня 1917 г., отменяются.

4) Установленный законом 13 мая 1916 г. временный налог на прирост прибылей с торгово-промышленных предприятий и вознаграждения личных промысловых занятий («Собрание Узаконений», ст. 998) с изменениями, внесенными законом 12 июня 1917 г. («Собрание Узаконений», ст. 850), вносится теперь к 15 декабря 1917 г. Все установленные после 12 июня 1917 г. отсрочки и изменения отменяются.

5) При взимании единовременного налога и налога на прирост прибылей применяются правила о взыскании, установленные пунктом 2.

6) Наблюдение за взиманием указанных налогов предоставляется, сверх обычных органов, местным Советам рабочих, солдатских и крестьянских депутатов, коим предоставляется определение размера взысканий за нарушение закона.

Примечание 1. Для наблюдения за точным исполнением закона Советы, впредь до преобразования местных податных учреждений, обязаны немедленно послать своих комиссаров в казенные палаты.

Примечание 2. Для понуждения к исполнению предписаний Советов и других органов власти в деле взимания поименованных в §§ 1, 3 и 4 настоящего декрета налогов Советы имеют право пользоваться Красной гвардией и милицией, коим предписывается исполнять все предписания Советов, до взимания налогов относящиеся.

Председатель Совета Народных Комиссаров
Вл. Ульянов (Ленин).

Народные комиссары:
А. Шляпников. И. Джугашвили (Сталин).

Управляющий делами Правительства Вл. Бонч-Бруевич.

Секретарь Совета Народных Комиссаров Н. Горбунов.

Петроград, 24 ноября 1917 г.

20 ноября (3 декабря) в порядке дня заседания СНК стоял вопрос о введении новых налогов, но был отложен. 21 ноября (4 декабря) в СНК слушался проект декрета о прямых налогах и был передан на рассмотрение в комиссию, создание которой было поручено Народному комиссариату юстиции. На заседании СНК 24 ноября (7 декабря) проект был принят.

96

24 ноября (7 декабря). Постановление об акцизе и ценах на табачные изделия.

Копия, 2 лл.; пометка: 19/XII [1]917 г. № 109. *ЦГАОР, ф. 130, оп. 1, ед. хр. 33, лл. 5—6.*

«Газета» № 38, 21 декабря; «Известия» № 259, 23 декабря; «Собрание Узаконений» № 12, ст. 169.

ПОСТАНОВЛЕНИЕ СОВЕТА НАРОДНЫХ КОМИССАРОВ О НОВОМ ТАРИФЕ АКЦИЗА И ПРЕДЕЛЬНЫХ ПРОДАЖНЫХ ЦЕН НА ТАБАЧНЫЕ ИЗДЕЛИЯ

В отмену, изменение и дополнение подлежащих узаконений постановить:

1. Акциз и предельные продажные цены на табачные изделия определяются в размерах, указанных в приложенном к этому отделу тарифе.

2. Количество выпускаемого с табачных фабрик табака третьих сортов не должно превышать:

1) Шести и семидесяти пяти сотых фунта третьего сорта А или четырех и двадцати четырех сотых фунта третьего сорта Б на каждый выпущенный фунт курительного [1] табака высшего сорта А.

2) Четырех и восьмидесяти четырех сотых фунта третьего сорта А или трех и четырех сотых фунта третьего сорта Б на каждый выпущенный фунт курительного табака высшего сорта Б.

3) Трех и двадцати двух сотых фунта третьего сорта А или двух и двух сотых фунта третьего сорта Б на каждый выпущенный фунт курительного табака высшего сорта В.

4) Одного и пятидесяти одной сотой фунта третьего сорта А или девяносто пяти сотых фунта третьего сорта Б на каждый выпущенный фунт курительного табака первого сорта.

5) Двадцати семи сотых фунта третьего сорта А или семнадцати сотых третьего сорта Б на каждый выпущенный фунт курительного табака первого сорта.

6) Пяти и двадцати девяти сотых фунта третьего сорта А или четырех и восьми сотых фунта третьего сорта Б на каждую выпущенную тысячу папирос высшего сорта А.

[1] курительного *в копии и «Известиях» нет.*

7) Трех и сорока двух сотых фунта третьего сорта А или двух и шестидесяти четырех сотых фунта третьего сорта Б на каждую выпущенную тысячу папирос высшего сорта Б.

8) Двух и двадцати двух сотых фунта третьего сорта А или одного и семидесяти одной сотой фунта третьего сорта Б на каждую выпущенную тысячу папирос первого сорта.

9) Девяносто пяти сотых фунта третьего сорта А или семидесяти трех сотых фунта третьего сорта Б на каждую выпущенную тысячу папирос второго сорта.

3. За неявку в весе перевозимого листового табака, превышающую размер допускаемой усушки, взыскивается за табаки всех сортов по двести тридцать два рубля с пуда.

4. За оказавшуюся при общей поверке фабрики и фабричных кладовых в весе наличного табака против значащегося по книгам количества неявку, превышающую определенный законом размер убыли, взыскивается на фабриках, работающих желтые табаки, двести тридцать два рубля с пуда.

5. Папиросы, выделываемые из обандероленного табака в папиросных мастерских (Свод Законов, т. V, Уст. акц. сбор. ст. 897_1, по прод. 1912 г.), облагаются бандеролями стоимостью в четыре рубля за тысячу штук.

6. Министру финансов предоставляется право для выяснения себестоимости производства табачных изделий производить осмотр торговых книг и документов табачных фабрик чрез особо уполномоченных на то лиц.

7. Министру финансов предоставляется установить срок введения в действие предусмотренных в отделах I—VI мер, а также порядок и условия их осуществления с тем, чтобы распоряжения по сему предмету могли быть обращены к исполнению по телеграфу.

8. Действие ст. 1—4 отдела I утвержденного 7 мая 1916 г. положения Совета министров о повышении акциза с табачных изделий («Собрание Узаконений», ст. 987), а также утвержденного 23 октября 1916 г. положения Совета министров о повышении акциза с папирос, выделываемых из обандероленного табака в папиросных мастерских («Собрание Узаконений», ст. 2378), и ст. 3 и 4 с примечаниями постановления Временного правительства от 19 июля 1917 г. отменяются.

9. Настоящее постановление ввести в действие немедленно.

Председатель Совета Народных Комиссаров
В. Ульянов (Ленин).

Народные комиссары:
Менжинский. Петровский. Коллонтай.

Управляющий делами Совета Народных Комиссаров
Бонч-Бруевич.

24 ноября 1917 г. [1] Секретарь Н. Горбунов.

---

[1] *В копии перед датой:* Петроград.

Постановление о повышении акциза и цен на табачные изделия было принято на заседании СНК 24 ноября (7 декабря).

97

24 ноября (7 декабря). Декрет о выдаче Совету районных дум г. Москвы ссуды в 20 млн. рублей.

Подлинник, 1 л., с правкой В. И. Ленина; пометки Н. П. Горбунова: К протоколу № [10]. Н. Г. || № 171 || Прошу четыре коп., одну не подписанную. *Архив, ф. 2, оп. 1, ед. хр. 4806 (печатается под литерой а).*

«Газета» № 20, 28 ноября (печатается под литерой б); «Армия и Флот» № 7, 28 ноября; «Собрание Узаконений» № 4, ст. 60.

а

Подлинник с правкой В. И. Ленина

ДЕКРЕТ
ПО МИНИСТЕРСТВУ ФИНАНСОВ

24 ноября 1917 г.

1. Совету районных дум г. Москвы предоставляется получить из Московской конторы Государственного банка ссуду в размере не свыше двадцати миллионов (20 000 000) руб. в счет подлежащего реализации гарантированного тридцатимиллионного займа Московского городского самоуправления с тем, чтобы по размещении означенного займа, но не позднее двух месяцев со дня вступления в законную силу настоящего декрета указанная сумма в двадцать миллионов рублей была возвращена банку.

2. Московской конторе Государственного банка <разрешается> **предписывается** выдать Совету районных дум г. Москвы в виде ссуды означенную в п. 1 сумму — двадцать миллионов (20 000 000) руб. на указанный в п. 1 срок.

3. Ссуда Совету районных дум должна быть произведена из 8% годовых.

4. Все выдачи Совету районных дум, произведенные из Московской конторы Государственного банка до дня опубликования настоящего декрета, отнести на счет упомянутой в пп. 1 и 2 ссуды.

5. По избрании в Москве Центральной городской думы к ней переходят все права и обязанности по упомянутой в предшествующих пунктах ссуде.

Председатель Совета Народных Комиссаров
Вл. Ульянов (Ленин).

Народные комиссары:

Управляющий делами Совета Вл. Бонч-Бруевич.

Секретарь Совета Н. Горбунов.

б

ДЕКРЕТ
ПО МИНИСТЕРСТВУ ФИНАНСОВ

1. Совету районных дум г. Москвы предоставляется получить из Московской конторы Государственного банка ссуду в размере не свыше двадцати миллионов (20 000 000) рублей, в счет подлежащего реализации гарантированного тридцатимиллионного займа Московского городского самоуправления с тем, чтобы по размещении [1] означенного займа, но не позднее двух месяцев со дня вступления в законную силу настоящего декрета указанная сумма в двадцать миллионов рублей была возвращена банку.

2. Московской конторе Государственного банка предписывается выдать Совету районных дум г. Москвы в виде ссуды означенную в п. 1 сумму — двадцать миллионов (20 000 000) рублей, на указанный в п. 1 срок.

3. Ссуда Совету районных дум должна быть произведена из 8% годовых.

4. Все выдачи Совету районных дум, произведенные из Московской конторы Государственного банка до дня опубликования настоящего декрета, отнести на счет упомянутой в пп. 1 и 2 ссуды.

5. По избрании в г. Москве Центральной городской думы к ней переходят все права и обязанности по упомянутой в предшествующих пунктах ссуде.

Председатель Совета Народных Комиссаров
В. Ульянов (Ленин).

Народные комиссары: А. Шляпников.

Управляющий делами Совета Народных Комиссаров
Влад. Бонч-Бруевич.

Секретарь Н. Горбунов.

24 ноября 1917 г.

19 ноября (2 декабря) в СНК обсуждался доклад делегата от Президиума Московского Совета о субсидировании промышленных предприятий Москвы; в докладе, в частности, содержалась просьба об отпуске Московскому совету районных дум ссуды в размере 20 млн. руб., необходимой для выплаты заработной платы рабочим и на продолжение деятельности промышленных предприятий Москвы. Вопрос этот рассматривался еще раз на вечернем заседании СНК 21 ноября (4 декабря); решено было редакцию декрета пока не утверждать. Утверждение декрета состоялось на заседании СНК 24 ноября (7 декабря).

---

[1] *В «Газете» и «Собрании Узаконений»:* разрешении; *исправлено по подлиннику и «Армии и Флоту».*

98

24 ноября (7 декабря). Постановление об ассигновании 5 млн. руб. Московскому Совету на выдачу ссуд заводам, работающим на оборону.

Подлинник, 1 л.; на бланке: Совет Народных Комиссаров. Петроград, *с датой и номером:* 24 ноября 1917 г. № 148. *Архив, ф. 2, оп. 1, ед. хр. 4810.*

«Газета» № 18, 25 ноября.

ПОСТАНОВЛЕНИЕ СОВЕТА НАРОДНЫХ КОМИССАРОВ

Ассигновать 5 000 000 руб. сверхсметным кредитом по Военному ведомству в распоряжение Московского Совета рабочих и солдатских депутатов на выдачу краткосрочных ссуд заводам бр. Бромлей, Гужона и другим заводам, работающим на государственную оборону, на условиях, которые будут установлены Министерством финансов.

Председатель Совета Народных Комиссаров
Вл. Ульянов (Н. Ленин).

Управляющий делами Совета Вл. Бонч-Бруевич.

Секретарь Горбунов[1].

24 ноября 1917 г.

Один из пунктов заслушанного на заседании СНК 19 ноября (2 декабря) доклада делегата от Президиума Московского Совета касался просимой Советом 5-миллионной ссуды. В этом заседании решение не было вынесено, и вместе с тем было постановлено разослать местным Советам телеграмму об условиях субсидирования их центральными органами (см. № 78). При вторичном рассмотрении этого вопроса 20 ноября (3 декабря) открытие кредита было признано необходимым; СНК постановил послать в Москву телеграмму о принципиальном согласии на выдачу ссуды, текст же декрета «выработать детальнее с привлечением к этому специалистов» и внести в СНК 22 ноября (5 декабря). Рассматривался окончательно этот вопрос 23 ноября (6 декабря), когда и был принят печатаемый декрет.

99

25 ноября (8 декабря). Декрет о монопольном распоряжении государства сельскохозяйственными машинами и орудиями.

Подлинник, 1 л., с правкой В. И. Ленина; на бланке: Совет Народных Комиссаров. Петроград, *с датой и номером:* 25 ноября 1917 г. № 211; *пометки Н. П. Горбунова:* к протоколу № 11, к п. 11 || 5 копий. *Архив, ф. 2, оп. 1, ед. хр. 4813.*

«Газета» № 21, 30 ноября; «Известия» № 240, 30 ноября; «Правда» (вечерний выпуск) № 24, 30 ноября; «Собрание Узаконений» № 5, ст. 73.

---

[1] *В подлиннике:* За секретаря Совета Итин.

Именем Республики Совет Народных Комиссаров постановляет:

1. Все изготовленные и изготовляемые внутри страны, а также ввозимые из-за границы сельскохозяйственные **машины и** орудия в целях обеспечения сельского хозяйства орудиями производства и обеспечения нужд трудящегося сельского населения объявляются с момента опубликования настоящего постановления в монопольном распоряжении государства.

2. Распределение этих машин и орудий производится на основании правил, которые будут особо изданы, через органы Советской власти, земельные комитеты и другие демократические организации.

Председатель Совета Народных Комиссаров
В. Ульянов (Ленин).

Народный комиссар по продовольствию А. Шлихтер.

Комиссар отдела снабжения сельского хозяйства орудиями производства и металлами Козьмин.

Управляющий делами Совета Вл. Бонч-Бруевич.

Секретарь Совета Н. Горбунов.

25 ноября 1917 г.

18 ноября (1 декабря) в СНК слушался вопрос об обеспечении сельского хозяйства орудиями производства; для доработки вопроса была создана комиссия. Вторично вопрос обсуждался в СНК 25 ноября (8 декабря); на этом заседании декрет был принят.

100

25 ноября (8 декабря). Декрет об упразднении Дворянского земельного банка и Крестьянского поземельного банка.

Подлинник, 1 л., с правкой В. И. Ленина; на бланке: Совет Народных Комиссаров. Петроград, *с датой и номером:* 25 ноября 1917 г. № 165; *пометки Н. П. Горбунова:* к протоколу № [11] Н. Г. || в печать сдано 26/XI. *Архив, ф. 2, оп. 1, ед. хр. 4816.*

«Газета» № 20, 28 ноября; «Известия» № 237, 27 ноября; «Правда» № 200, 26 ноября; «Собрание Узаконений» № 4, ст. 56.

ДЕКРЕТ
СОВЕТА НАРОДНЫХ КОМИССАРОВ

Во исполнение декретов о земле и об уничтожении сословных учреждений постановляется:

Состоящие по ведомству Министерства финансов Государственный дворянский земельный банк и Крестьянский поземельный

СОВѢТЪ НАРОДНИХЪ
Комиссаровъ.

Петроградъ.
25. Ноября 1917 г.
№ 5165

ДЕКРЕТЪ СОВѢТА НАРОДНИХЪ КОМИССАРОВЪ

Состоящіе по вѣдомству Министерства Финансовъ Государственный Дворянскій Земельный Банкъ и Крестьянскій Поземельный Банкъ упраздняются, съ оставленіемъ чиновъ и служащихъ сихъ учрежденій за штатомъ по общимъ основаніямъ.

Ликвидацію дѣлъ по центральнымъ и мѣстнымъ учрежденіямъ названныхъ Банковъ возлагаютъ на Государственный Банкъ. Основаніе и порядокъ самой ликвидаціи опредѣляются декретомъ Совѣта Народныхъ Комиссаровъ.

Председатель Совѣта Народныхъ Комиссаровъ

Комиссаръ по дѣламъ финансовъ

Управляющій дѣлами Совѣта

Секретарь Совѣта

Декрет об упразднении Дворянского земельного банка и Крестьянского поземельного банка, с правкой В. И. Ленина. 25 ноября (8 декабря) 1917 г.

Уменьшено

банк упраздняются с оставлением чинов и служащих сих учреждений за штатом на общих основаниях.

Ликвидация дел по центральным и местным учреждениям названных банков возлагается на Государственный банк. Основания и порядок самой ликвидации определяются особым [1] декретом Совета Народных Комиссаров.

Председатель Совета Народных Комиссаров
Вл. Ульянов (Ленин).

Народный комиссар по Министерству финансов
В. Менжинский.

Управляющий делами Совета Народных Комиссаров
Вл. Бонч-Бруевич.

Секретарь Н. Горбунов.

25 ноября 1917 г.

Декрет был предложен В. Р. Менжинским и принят СНК 25 ноября (8 декабря).

101

25 ноября (8 декабря). Декрет о передаче сумм и дел Петроградского городского комитета помощи военно-увечным Петроградскому исполнительному комитету «Союза увечных воинов».

Подлинник, 1 л.; на бланке: Совет Народных Комиссаров. Петроград, *с датой и номером:* 25 ноября 1917 г. № 163; *пометки: Н. П. Горбунова* — сдано в печать 26/XI 17 г. *и другой рукой* — к п. 7 проток. 11. *Архив, ф. 2, оп. 1, ед. хр. 4817.*

«Газета» № 20, 28 ноября; «Известия» № 237, 27 ноября; «Собрание Узаконений» № 4, ст. 62.

ДЕКРЕТ

На основании приказа по Комиссариату государственного призрения [2] 19 ноября 1917 г. за № 68, Совет Народных Комиссаров предписывает всем кредитным учреждениям Российской Республики, в коих Петроградский городской комитет помощи военно-увечным имеет текущие и иные счета, с момента опубликования настоящего декрета приостановить выдачу каких бы то ни было сумм по приказу лиц, уполномоченных на то означенным комитетом, и передать весь остаток по счетам на 26 ноября 1917 г. в распоряжение Петроградского исполнительного комитета

---

[1] особым *в «Правде» нет.*

[2] *В подлиннике и «Известиях» далее:* от.

«Союза увечных воинов», в ведение которого переходят также[1] все дела Петроградского городского комитета помощи увечным воинам.

Председатель Совета Народных Комиссаров
Вл. Ульянов (Ленин).

Народные комиссары: А. Шлихтер.

Управляющий делами Совета Народных Комиссаров
Влад. Бонч-Бруевич.

Секретарь Н. Горбунов.

25 ноября 1917 г.

Декрет был принят на заседании СНК 25 ноября (8 декабря). По приказу № 68 Комиссариата призрения были ликвидированы организации Общегосударственного комитета помощи военно-увечным, занявшие антисоветскую позицию. См. также № 191.

102

25 ноября (8 декабря). Декрет о передаче Особого совещания по обороне в ведение Народного комиссариата торговли и промышленности.

Подлинник, 1 л.; на бланке: Совет Народных Комиссаров. Петроград, *с датой и номером:* 25 ноября 1917 г. № 174; *пометки Н. П. Горбунова:* к протоколу № [11]. Н. Г. || прошу снять три копии с надписями: для печати, верно. *Архив, ф. 2, оп. 1, ед. хр. 4815.*

«Газета» № 20, 28 ноября; «Известия» № 238, 28 ноября; «Собрание Узаконений» № 4, ст. 59.

ДЕКРЕТ
ОБ ОСОБОМ СОВЕЩАНИИ ПО ОБОРОНЕ

Особое совещание по обороне передается в ведение народного комиссара по торговле и промышленности.

Председатель Совета Народных Комиссаров
Вл. Ульянов (Ленин).

Комиссары: А. Коллонтай.

Управляющий делами Совета Народных Комиссаров[2]
Вл. Бонч-Бруевич.

Секретарь Совета Народных Комиссаров Н. Горбунов.

25 ноября 1917 г.

Декрет был принят на заседании СНК 25 ноября (8 декабря). См. далее № 119.

---

[1] также *в подлиннике зачеркнуто.*
[2] *В подлиннике далее подпись не заполнена.*

103

25 ноября (8 декабря). Декрет об упразднении Совета министра финансов.

Подлинник, 1 л.; на бланке: Совет Народных Комиссаров. Петроград, *с датой и номером:* 25 ноября 1917 г. № 172; *пометки Н. П. Горбунова:* к протоколу № [11]. Н. Г. || прошу три копии. *Архив, ф. 2, оп. 1, ед. хр. 4814. — Копия, 1 л.; на бланке:* Совет Народных Комиссаров. Петроград, *с датой и номером:* 25 ноября 1917 г. № 172; *пометка:* $^{11}/_{5}$. *Архив, ф. 19, оп. 1, ед. хр. 11, л. 10.*

«Правда» № 200, 26 ноября; «Газета» № 20, 28 ноября; «Армия и Флот» № 7, 28 ноября (напечатан рядом дважды, с вариантами).

ДЕКРЕТ

Предусмотренный штатами Министерства финансов Совет министра упразднить [1]. Членов Совета считать оставленными за штатом, без определения им заштатного содержания.

Председатель Совета Народных Комиссаров
В. Ульянов (Ленин).

Комиссар по делам финансов В. Менжинский.

Управляющий Вл. Бонч-Бруевич.

Секретарь Совета Н. П. Горбунов.

25 ноября 1917 г.

Декрет был предложен В. Р. Менжинским и принят на заседании СНК 25 ноября (8 декабря).

104

25 ноября (8 декабря). Декрет об отпуске 450 000 руб. для выдачи пособий населению Кременчугского уезда, пострадавшему от наводнения.

Подлинник, 1 л.; на бланке: Совет Народных Комиссаров. Петроград, *с датой и номером:* 25 ноября 1917 г. № 252; *пометки Н. П. Горбунова:* к протоколу 25/XI № 11, к п. 8 || Завер[енную] копию получил на руки 2/XII 17 г. *и далее подпись:* И. Егоров. *Архив, ф. 2, оп. 1, ед. хр. 4818. — Копия, 1 л.; с датой и номером:* 25 ноября [191]7. 252; *пометка:* Дано комиссару по петроградским заведениям Министерства государственного призрения Ивану Егорову. *ЦГАОР, ф. 130, оп. 1, ед. хр. 21, л. 31.*

«Газета» № 24, 3 декабря; «Известия» № 243, 3 декабря; «Правда» № 205, 3 декабря.

Отпустить из десятимиллионного фонда на непредусмотренные сметами экстренные надобности четыреста пятьдесят тысяч руб.

---

[1] *В копии, «Газете» и первом варианте «Армии и Флота»:* устранить.

в распоряжение Кременчугской уездной земской управы для выдачи пособий населению Кременчугского уезда, пострадавшему весною текущего года от наводнения, вызванного разливом реки Днепра [1].

Председатель Совета Народных Комиссаров
Вл. Ульянов (Ленин) [2].
Управляющий делами Совета В. Бонч-Бруевич.
Секретарь Совета Н. Горбунов.

Декрет был принят на заседании СНК 25 ноября (8 декабря).

105

25 ноября (8 декабря). Обращение «Ко всему населению» о борьбе с контрреволюционным восстанием Каледина и Дутова.

«Известия» № 236, 26 ноября; «Газета» № 19, 26 ноября; «Правда» № 200, 26 ноября; «Собрание Узаконений» № 4, ст. 53.

КО ВСЕМУ НАСЕЛЕНИЮ

В то время, как представители рабочих, солдатских и крестьянских [3] Советов открыли переговоры с целью обеспечить достойный мир измученной стране, враги народа империалисты, помещики, банкиры и их союзники казачьи генералы предприняли последнюю отчаянную [4] попытку сорвать дело мира, вырвать власть из рук Советов, землю из рук крестьян и заставить солдат, матросов и казаков истекать кровью за барыши русских и союзных империалистов. Каледин на Дону, Дутов на Урале подняли знамя восстания. Кадетская буржуазия дает им необходимые средства для борьбы против народа. Родзянко, Милюковы, Гучковы, Коноваловы хотят вернуть себе власть и при помощи Калединых, Корниловых и Дутовых превращают трудовое казачество в орудие для своих преступных целей. Каледин ввел на Дону военное положение, препятствует доставке хлеба на фронт и собирает силы, угрожая Екатеринославу, Харькову и Москве. К нему на помощь прибыл бежавший из заключения Корнилов, тот самый, который в июле ввел смертную казнь и шел походом на революционный Петроград.

---

[1] *В копии и во всех изданиях ошибка:* Днестра; *исправлено по подлиннику.*
[2] *В подлиннике далее подписей нет.*
[3] *В «Газете» и «Собрании Узаконений» далее:* депутатов.
[4] отчаянную *в «Правде» нет.*

В Оренбурге Дутов арестовал Исполнительный и Военно-революционный комитет[ы], разоружил солдат и пытается овладеть Челябинском, чтобы отрезать сибирский хлеб, направляемый на фронт и в города. Караулов громит чеченцев и ингушей на Кавказе. Политическим штабом этого восстания является Центральный комитет кадетской партии. Буржуазия предоставляет десятки миллионов контрреволюционным генералам на дело мятежа против народа и его власти. Буржуазная Центральная рада Украинской республики, ведущая борьбу против украинских Советов, помогает Калединым стягивать войска на Дон, мешает Советской власти направить необходимые военные силы по земле братского украинского народа для подавления калединского мятежа. Кадеты, злейшие враги народа, подготовлявшие вместе с капиталистами всех стран нынешнюю мировую бойню, надеются изнутри Учредительного собрания прийти на помощь своим генералам — Калединым, Корниловым, Дутовым, чтобы вместе с ними задушить народ.

Рабочие, солдаты, крестьяне, революция в опасности. Нужно народное дело довести до конца. Нужно смести прочь преступных врагов народа. Нужно, чтобы контрреволюционные заговорщики, казачьи генералы, их кадетские вдохновители почувствовали железную руку революционного народа. Совет Народных Комиссаров распорядился двинуть необходимые войска против врагов народа. Контрреволюционное восстание будет подавлено, и виновники понесут кару, отвечающую тяжести их преступления.

Совет Народных Комиссаров постановляет:

1. Все те области на Урале, Дону и других местах, где обнаружатся контрреволюционные отряды, объявляются на осадном положении.

2. Местный революционный гарнизон обязан действовать со всей решительностью против врагов народа, не дожидаясь никаких указаний сверху.

3. Какие бы то ни было переговоры с вождями контрреволюционного восстания или попытки посредничества безусловно воспрещаются.

4. Какое бы то ни было содействие контрреволюционерам со стороны местного [1] населения или железнодорожного персонала будет караться по всей тяжести революционных законов.

5. Вожди заговора объявляются вне закона.

6. Всякий трудовой казак, который сбросит [2] с себя иго Калединых, Корниловых и Дутовых, будет встречен братски и найдет необходимую поддержку со стороны Советской власти.

Совет Народных Комиссаров.

---

[1] *В «Собрании Узаконений»:* мятежного.
[2] *В «Известиях»:* сбросил; *исправлено по другим изданиям.*

25 ноября (8 декабря). Обращение к трудовым казакам о завоеваниях Октябрьской революции и о борьбе с контрреволюцией.

Подлинник, 5 лл.; пометки: 27/XI. 1917. № 181 *(см. «Декреты Октябрьской революции», т. I, М. 1933, стр. 190).*
«Газета» № 25, 5 декабря; «Известия» № 238, 28 ноября; «Правда» № 202, 30 ноября; «Собрание Узаконений» № 7, прил. 3.

ОТ СОВЕТА НАРОДНЫХ КОМИССАРОВ — ТРУДОВЫМ КАЗАКАМ

Братья казаки!

Вас обманывают. Вас натравливают на остальной народ. Вам говорят, будто Советы рабочих, солдатских и крестьянских депутатов — ваши враги, будто они хотят отнять вашу казацкую землю[1], вашу казацкую «вольность». Не верьте, казаки! Вам лгут. Вас преступно обманывают. Ваши собственные генералы и помещики обманывают вас, чтобы держать вас во тьме и в кабале. Мы, Совет Народных Комиссаров, обращаемся к вам, казаки, с этим словом. Прочитайте его внимательно и судите сами, где правда, а где злой обман.

Жизнь и служба казака были всегда неволей и каторгой. По первому зову начальства казак обязан был садиться на коня и выступать в поход. Всю воинскую «справу» казак должен был создавать на свои кровные, трудовые средства. Казак в походах, хозяйство разоряется[2] и падает. Справедлив ли такой порядок? Нет, он должен быть отменен навсегда. Казачество должно быть освобождено из кабалы. Новая, народная, Советская власть готова прийти[3] трудовому казачеству на помощь. Нужно только, чтобы сами казаки решились отменить старые порядки, сбросить с себя покорность крепостникам-офицерам, помещикам, богачам, скинуть с своей шеи проклятое ярмо. Поднимайтесь, казаки! Объединяйтесь! Совет Народных Комиссаров призывает вас к новой, более свободной, более счастливой жизни.

В октябре и ноябре происходили в Петрограде Всероссийские съезды Советов солдатских, рабочих и крестьянских депутатов. Эти съезды передали всю власть на местах в руки Советов, т. е. в руки выборных от народа людей. Отныне не должно быть на Руси никаких правителей и чиновников, которые сверху командуют народом и помыкают им. Народ сам создает свою власть. У генерала не больше прав чем у солдата. Все равны. Рассудите, казаки, —

[1] *В «Газете», «Известиях» и «Правде»:* волю; *исправлено по подлиннику и «Собранию Узаконений».*

[2] *В газетных изданиях:* расстраивается; *исправлено по подлиннику и «Собранию Узаконений».*

[3] *В газетных изданиях далее:* к; *исправлено по подлиннику и «Собранию Узаконений».*

дурно это или хорошо? Мы призываем вас, казаки, присоединиться к этому новому народному порядку и создавать ваши собственные Советы казацких депутатов. Этим Советам должна принадлежать на местах вся власть. Не атаманам в генеральских чинах, а выборным представителям трудового казачества, своим доверенным, надежным людям.

Всероссийские съезды солдатских, рабочих и крестьянских депутатов постановили все помещичьи земли передать в пользование трудового народа. Разве же это несправедливо, казаки? Корниловы, Каледины, Дутовы, Карауловы, Бардижи всей душой стоят за интересы богачей и готовы утопить Россию в крови, только бы отстоять земли за помещиками. Но вы, трудовые казаки, разве же вы сами не страдаете от бедности, гнета и земельной тесноты? Сколько есть казаков, у которых не больше 4—5 десятин на двор? А рядом с ними казаки-помещики, у которых тысячи десятин своей земли и которые сверх того прибирают к рукам войсковые земли и угодья. По новому Советскому закону земли казаков-помещиков должны без всякой платы перейти в руки казаков-тружеников, казачьей бедноты. Вас пугают тем, будто Советы хотят отнять у вас ваши земли. Кто вас пугает? Казаки-богачи, которые знают, что Советская власть хочет помещичьи земли передать в ваши собственные руки. Выбирайте же, казаки, за кого вам встать: за Корниловых и Калединых, за генералов и богачей, или же за Советы крестьянских, солдатских, рабочих и казачьих депутатов[1]?

Избранный Всероссийским съездом Совет Народных Комиссаров предложил всем народам немедленное перемирие и честный демократический мир, без обиды и ущерба для какого-либо народа. Все капиталисты, помещики, генералы-корниловцы восстали против мирной политики Советской власти. Им война давала барыши, власть, чины. А[2] вам, рядовым казакам? Вы гибли без смысла и без цели, подобно вашим братьям солдатам и матросам. Вот уже скоро $3^1/_2$ года, как тянется эта проклятая бойня, которую капиталисты и помещики всех стран затеяли из-за своих выгод, из-за мировых грабежей. Трудовому казачеству война принесла лишь разорение и гибель. Из казачьего хозяйства война высосала все соки. Единственное спасение для всей нашей страны и для трудового казачества, в частности, это — скорый и честный мир. Совет Народных Комиссаров заявил всем правительствам и всем народам: мы не хотим чужого и не хотим отдавать свое. Мир без аннексий и без контрибуций! Каждый народ должен сам решить[3] свою судьбу. Не должно быть никакого притеснения нации над нацией. Такой именно честный, демократический, т. е. народный мир предлагает Совет Народных Комиссаров всем правитель-

[1] *В «Известиях»:* Советы крестьянских, солдатских и рабочих депутатов.
[2] *В «Известиях» далее:* что несла она.
[3] *В подлиннике, «Известиях» и «Собрании Узаконений»:* решать.

ствам, всем народам, союзным и враждебным. И первый результат налицо: на русском фронте уже установлено перемирие. Там уже не льется солдатская и казацкая кровь. Теперь, казаки, решайте сами: хотите ли вы[1] дальше вести[2] пагубную, бессмысленную, преступную бойню? Тогда поддержите кадетов — врагов народных, поддержите Чернова, Церетели, Скобелева, которые бросили вас в наступление 18 июня, поддержите Корнилова, который ввел на фронте смертную казнь для солдат и казаков. А если хотите скорого и честного мира, тогда становитесь в ряды Советов и поддержите Совет Народных Комиссаров.

Ваша судьба, казаки, в ваших собственных руках. Наши общие враги: помещики, капиталисты, корниловцы-офицеры, буржуазные газетчики обманывают вас и толкают вас на путь гибели. В Оренбурге Дутов арестовал Совет и разоружил гарнизон. Каледин угрожает Советам на Дону. Он объявил там военное положение и стягивает туда войска. Караулов расстреливает туземцев на Кавказе. Кадетская буржуазия снабжает их своими миллионами. Их общая цель: задушить народные Советы, подавить рабочих и крестьян, ввести снова палочную дисциплину в армии и увековечить рабство трудового казачества.

Наши революционные войска двинулись на Дон и на Урал, чтобы положить конец преступному восстанию против народа. Начальникам революционных войск отдан приказ: ни в какие переговоры с мятежными генералами не входить, действовать решительно и беспощадно.

Казаки! От вас зависит теперь, будет ли дальше еще литься братская кровь. Мы вам протягиваем руку. Объединитесь со всем народом против его врагов. Объявите Каледина, Корнилова, Дутова, Караулова и всех их сообщников и пособников врагами народа, изменниками и предателями. Арестуйте их собственными силами и передайте их в руки Советской власти, которая будет их судить гласным и открытым революционным судом.

Казаки! Объединяйтесь в Советы казацких депутатов! Берите в свои трудовые руки управление всеми делами казачества. Отбирайте земли ваших собственных помещиков-богачей. Передавайте их зерно, их инвентарь на обработку земель трудового казачества, разоренного войной.

Вперед, казаки, на борьбу за общенародное дело!

Да здравствует трудовое казачество!

Да здравствует союз казаков, солдат, крестьян и рабочих!

Да здравствует власть Советов казацких, солдатских, рабочих и крестьянских депутатов!

Долой войну! Долой помещиков и генералов-корниловцев!

Да здравствует мир и братство народов!

Совет Народных Комиссаров.

---

[1] *В «Известиях»:* если вы хотите.

[2] *В подлиннике, «Известиях» и «Собрании Узаконений» далее:* эту.

На заседании СНК 25 ноября (8 декабря) В. И. Ленин сделал доклад о посещении его делегацией Союза казачьих войск. В связи с этим СНК утвердил настоящее воззвание и постановил совместно с Казачьим комитетом составить листовку для казаков и оказать помощь Казачьему комитету при ВЦИК в организации отправки агитаторов в казачьи округа.

107

26 ноября (9 декабря). Декрет об условиях открытия Учредительного собрания.

Подлинник, 1 л.; пометки: Н. П. Горбунова — две простые копии с надписью: «Копия для печати верна» || в печать сдано 26/XI *и другой рукой* — № 169. 26/XI [1]917 г. *Архив, ф. 2, оп. 1, ед. хр. 4829.*

«Газета» № 20, 28 ноября; «Известия» № 237, 27 ноября; «Правда» (вечерний выпуск) № 22, 27 ноября; «Правда» № 201, 28 ноября; «Собрание Узаконений» № 4, ст. 54.

К ОТКРЫТИЮ УЧРЕДИТЕЛЬНОГО СОБРАНИЯ

1. Первое заседание Учредительного собрания собирается по приглашению комиссара над Всероссийской по делам о выборах в Учредительное собрание комиссией по прибытии в Петроград более четырехсот членов Учредительного собрания.

2. Заседание открывается лицом, уполномоченным на то Советом Народных Комиссаров, при наличности в зале заседания не менее четырехсот членов Учредительного собрания.

Председатель Совета Народных Комиссаров
Вл. Ульянов (Ленин).

Комиссар над Всероссийской по делам о выборах
в Учредительное собрание комиссией М. Урицкий.

Управляющий делами Совета Народных Комиссаров
Вл. Бонч-Бруевич.

Секретарь Н. Горбунов.

26 ноября 1917 г.

Издание декрета связано с контрреволюционной попыткой правой части Учредительного собрания открыть Учредительное собрание 28 ноября (11 декабря). 17(30) ноября в ряде газет появилось постановление бывшего Временного правительства об открытии Учредительного собрания 28 ноября (11 декабря) в Таврическом дворце в 2 часа дня. В. И. Ленин в своей речи на заседании ВЦИК 1(14) декабря, произнесенной в связи с обсуждением вопроса об Учредительном собрании, разъяснил, чем было вызвано издание декрета: «Мы сказали, когда будут 400 человек, мы Учредительное собрание созовем. Не мы виноваты, что выборы состоялись позже, чем были назначены. В некоторых местах Советы сами назначали более поздние сроки выборов. При разновременности выборов надо было определить, какое число депутатов достаточно для открытия Учредительного собрания. Была попытка использовать то обстоятельство, что в законе это число не указано, чтобы созвать Учредительное собрание при любом числе депутатов. В каком положении была бы власть, которая

бы это допустила? Советская власть поступила правильно, постановив, при каком числе депутатов Учредительное собрание будет считаться правильно созванным» (Сочинения, изд. 4-е, т. 26, стр. 317). ВЦИК одобрил декрет СНК (см. № 118).

108

26 ноября (9 декабря). Предписание Главному комиссару Черноморского флота о борьбе с контрреволюцией.

Копия, 1 л.; на телеграфном бланке, с датой: 26/XI 1917 г. *и адресом:* Роменцу. Черноморский флот. *ЦГАОР, ф. 130, оп. 1, ед. хр. 80, л. 1.*

«Правда» (вечерний выпуск) № 22, 27 ноября; «Известия» № 238, 28 ноября; «Рабочий и Солдат» № 36, 27 ноября.

Действуйте со всей решительностью против врагов народа, не дожидаясь никаких[1] указаний сверху. Каледины, Корниловы, Дутовы — вне закона. Переговоры с вождями контрреволюционного восстания безусловно воспрещаем[2]. На ультиматум отвечайте смелым революционным[3] действием. Да здравствует революционный Черноморский флот!

Совет Народных Комиссаров.

Это предписание явилось ответом на телеграмму главного комиссара Черноморского флота В. В. Роменца с сообщением об отправке отрядов моряков против калединского мятежа, с просьбой дать указания о дальнейших действиях.

109

27 ноября (10 декабря). Резолюция ВЦИК об одобрении действий мирной делегации.

«Известия» № 239, 29 ноября; «Газета» № 22, 1 декабря; «Солдатская Правда» № 91, 28 ноября; «Протоколы», стр. 109.

Центральный Исполнительный Комитет одобряет действия делегации, ведшей в Брест-Литовске предварительные переговоры о всеобщем перемирии, и подтверждает полномочия этой делегации продолжать переговоры и предпринимать, на основе решений Всероссийского съезда Советов рабочих и солдатских депутатов и Всероссийского съезда крестьянских депутатов, все необходимые шаги для осуществления скорейшего перемирия в целях борьбы за всеобщий мир народов на демократических основах.

Резолюция была принята на заседании ВЦИК 27 ноября (10 декабря).

---

[1] никаких *в «Рабочем и Солдате» нет.*

[2] Переговоры ... восстания *в копии зачеркнуто,* безусловно воспрещаем *нет совсем; в «Рабочем Солдате»:* Переговоры с контрреволюционными вождями запрещаем.

[3] революционным *в «Рабочем и Солдате» нет.*

110

27 ноября (10 декабря). Телеграмма Московскому Совету о правах местной власти.

Копия, 1 л.; на телеграфном бланке, с датой: 27 ноября 1917 г. *(см. «Декреты Октябрьской революции», т. I, М. 1933, стр. 208—209).*

«Известия Московского Совета» № 219, 1 декабря.

Власть на местах у Совета рабочих и солдатских депутатов. Достаточно для роспуска транспортного комитета вашего распоряжения. Никаких подтверждений сверху не нужно.

Совет Народных Комиссаров.

Дело касалось саботирующих служащих транспортного отдела Московского городского самоуправления.

111

28 ноября (11 декабря). Декрет об аресте вождей гражданской войны против революции.

Подлинник, 2 лл.; л. 1 — проект В. И. Ленина, автограф (печатается под литерой а), на л. 2 об. — остальные подписи. Архив, ф. 2, оп. 1, ед. хр. 4841. — Копия, 1 л.; на бланке: Совет Народных Комиссаров. Петроград, *с датой и номером:* 28 ноября 1917 г. № 197; *пометки Н. П. Горбунова:* вернуть || в печать. Н. Горбунов; *печать:* Управление делами Крестьянск. и Рабоч. правительства Республики России. *ЦГАОР, ф. 1236, оп. 1, ед. хр. 12, л. 259.*

«Газета» № 21, 30 ноября (печатается под литерой б); «Известия» № 239, 29 ноября; «Правда» (вечерний выпуск) № 23, 29 ноября и «Правда» № 202, 30 ноября; «Собрание Узаконений» № 5, ст. 70.

а

Проект В. И. Ленина

ДЕКРЕТ ОБ АРЕСТЕ <ВРАГОВ НАРОДА> ВОЖДЕЙ ГРАЖДАНСКОЙ ВОЙНЫ ПРОТИВ РЕВОЛЮЦИИ

Члены руководящих учреждений партии кадетов, как партии врагов народа, подлежат аресту и преданию <революционному> суду революционных трибуналов [1].

[1] *Первоначально было:* преданию революционному суду; *потом В. И. Ленин приписал:* трибуналов, *изменил окончание на:* революционных *и произвел цифровыми пометками перестановку слов с опиской в их порядке:* суду трибуналов революционных.

На местные Советы возлагается обязательство особого надзора за партией кадетов ввиду ее связи с корниловско-калединской гражданской войной против революции.

Декрет вступает в силу с момента его подписания [1].

Предс[едатель] Сов[ета] Нар[одных] Комиссаров
В. Ульянов (Ленин).

Петр[оград]. 28 ноя[бря] 1917 г.
$10^1/_2$ час. вечера [2].

б

ДЕКРЕТ ОБ АРЕСТЕ ВОЖДЕЙ ГРАЖДАНСКОЙ ВОЙНЫ ПРОТИВ РЕВОЛЮЦИИ

Члены руководящих учреждений партии кадетов, как партии врагов народа, подлежат аресту и преданию суду революционных трибуналов.

На местные Советы возлагается обязательство особого надзора за партией кадетов ввиду ее связи с корниловско-калединской гражданской войной против революции.

Декрет вступает в силу с момента его подписания.

Председатель Совета Народных Комиссаров
Вл. Ульянов (Ленин).

Народные комиссары: Н. Авилов (Н. Глебов). П. Стучка.
В. Менжинский. Джугашвили-Сталин.
Г. Петровский. А. Шлихтер. П. Дыбенко.

Управляющий делами Совета Народных Комиссаров
Влад. Бонч-Бруевич.

Секретарь Совета Н. Горбунов.

Петроград, 28 ноября 1917 г.
$10^1/_2$ час. вечера.

Декрет был предложен В. И. Лениным и принят на заседании СНК 28 ноября (11 декабря). Во ВЦИК декрет обсуждался 1(14) декабря в связи с протестом левых эсеров против арестов кадетов — членов Учредительного собрания. Выступая в защиту декрета, В. И. Ленин доказывал, что «кадеты, прикрываясь формально-демократическим лозунгом, лозунгом Учредительного собрания, — на деле открывают гражданскую войну» (Сочинения, изд. 4-е, т. 26, стр. 317). Декрет большинством голосов был одобрен (см. № 117).

---

[1] **Декрет ... подписания** *приписано в конце листа и внесено в текст со знаком вставки.*

[2] *Далее на л. 2 об. подписи народных комиссаров, управляющего делами и секретаря СНК и дата:* 28 ноября 1917.

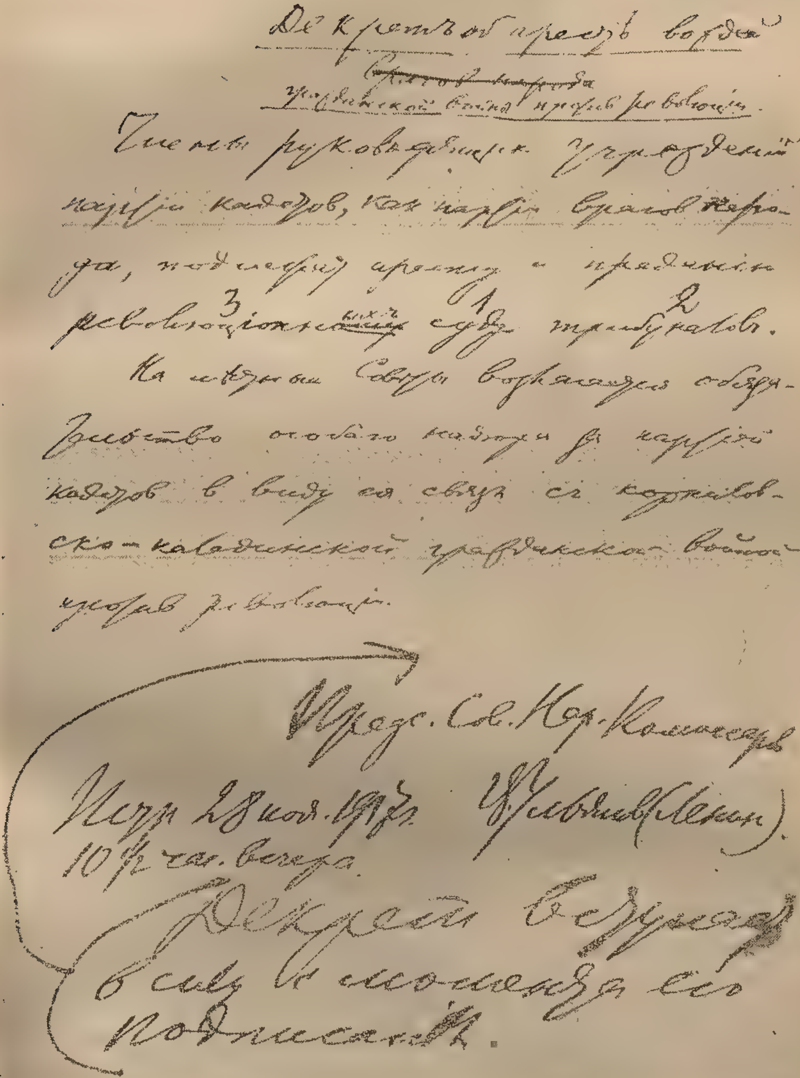
Декрет об аресте вождей гражданской войны против революции.

Члены руководящих учреждений партии кадетов, как партии врагов народа, подлежат аресту и преданию суду революционных трибуналов.

На местные Советы возлагается обязанность особого надзора за партией кадетов в виду ее связи с корниловско-калединской гражданской войной против революции.

Предс. Сов. Нар. Комиссаров

Петр. 28 нояб. 1917 г. В. Ульянов (Ленин).
10½ час. вечера.

Декрет вступает в силу с момента его подписания.

Проект «Декрета об аресте вождей гражданской войны против революции». Автограф В. И. Ленина. 28 ноября (11 декабря) 1917 г.

Уменьшено

T 4272

112

28 ноября (11 декабря). Правительственное сообщение о контрреволюционном восстании буржуазии, руководимом кадетской партией.

Копия, 2 лл.; пометки Н. П. Горбунова: 28/XI 17 г. || К протоколу [№ 13] || № 208. *Архив, ф. 19, оп. 1, ед. хр. 13, лл. 6—7. — Копия, 2 лл.; пометки: Н. П. Горбунова* — 29/XI 17 г. || в регистратуру *и другой рукой* — № 208. *ЦГАОР, ф. 130, оп. 1, ед. хр. 20, лл. 43—44.*

«Газета» № 21, 30 ноября; «Известия» № 239, 29 ноября; «Правда» (вечерний выпуск) № 23, 29 ноября; «Правда» № 202, 30 ноября; «Собрание Узаконений» № 4, ст. 64.

КО ВСЕМ ТРУДЯЩИМСЯ И ЭКСПЛУАТИРУЕМЫМ

ПРАВИТЕЛЬСТВЕННОЕ СООБЩЕНИЕ

Буржуазия, руководимая кадетской партией, подготовила к моменту созыва Учредительного собрания все свои силы для контрреволюционного переворота. На Урале и на Дону Корнилов, Каледин и Дутов подняли знамя гражданской войны против Советов крестьянских, рабочих и солдатских депутатов. Богаевский, помощник Каледина, открыто заявляет, что восстание начато по прямому требованию кадетской партии, которая давно уже связала себя официально с контрреволюционной частью казачества. На Урале кадетская буржуазия поддерживает контрреволюционный мятеж деньгами и продуктами. Под Белгородом произошли первые кровавые столкновения революционных войск с отрядами буржуазных заговорщиков. Таким образом, прямая гражданская война открыта по инициативе и под руководством кадетской партии. Центральный комитет этой организации [1] является сейчас политическим штабом всех контрреволюционных сил страны.

Эта работа, непосредственно угрожающая делу мира и всем завоеваниям революции, ведется под прикрытием защиты Учредительного собрания. Кадетская центральная избирательная комиссия вела свою работу, прячась от Советов и скрывая все данные о выборах, чтобы не дать возможности обнаружиться провалу кадетов прежде, чем заговор Милюкова, Каледина, Корнилова и Дутова увенчается успехом. Совет Народных Комиссаров постановил открыть Учредительное собрание, как только соберется половина его членов, т. е. 400 из 800. В этом постановлении заключалось лучшее опровержение злобных клевет, будто Совет Народных Комиссаров, опирающийся на все трудящиеся классы страны, не хочет созвать Учредительного собрания. Но именно поэтому буржуазия не могла дожидаться спокойно законного созыва народного

[1] *В «Собрании Узаконений»:* партии.

представительства. Несколько десятков лиц, назвавших себя депутатами, не предъявляя своих документов, ворвались вечером 28 ноября в сопровождении вооруженных белогвардейцев, юнкеров и нескольких тысяч буржуа[1] и саботажников-чиновников в здание Таврического дворца.

Задача кадетской партии состояла в том, чтобы создать якобы «законное» прикрытие для кадетско-калединского контрреволюционного восстания. Голос нескольких десятков буржуазных депутатов они хотели представить, как голос Учредительного собрания.

Совет Народных Комиссаров доводит об этом заговоре до сведения всего народа. Все завоевания народа, и в том числе — близкий мир, поставлены на карту. На Юге — Каледин, на Востоке — Дутов, наконец, в политическом центре страны, в Петрограде, заговор Центрального комитета кадетской партии, который непрерывно направляет на Юг помощь Каледину — корниловцев-офицеров. Малейшая нерешительность или слабость народа может закончиться крушением Советов, крушением дела мира, гибелью земельной реформы, новым всевластием помещиков и капиталистов.

В полном сознании огромной ответственности, которая ложится сейчас на Советскую власть за судьбы народа и революции, Совет Народных Комиссаров объявляет кадетскую партию, как организацию контрреволюционного мятежа, партией врагов народа.

Совет Народных Комиссаров обязуется не слагать оружия в борьбе против кадетской партии и ее калединских войск.

Политические вожди контрреволюционной гражданской войны будут арестованы. Буржуазный мятеж будет подавлен, чего бы это ни стоило.

В этой борьбе Совет Народных Комиссаров твердо рассчитывает на поддержку и несокрушимую верность революции со стороны всех революционных рабочих, крестьян, солдат, матросов, казаков, со стороны всех честных граждан.

Долой буржуазию! Врагам народа, помещикам и капиталистам, не должно быть места в Учредительном собрании! Спасти страну может только Учредительное собрание, состоящее из представителей трудовых и эксплуатируемых классов народа! Да здравствует революция! Да здравствуют Советы! Да здравствует мир!

Совет Народных Комиссаров.

Правительственное сообщение было принято на заседании СНК 28 ноября (11 декабря).

---

[1] *В «Правде» и «Известиях»:* буржуев.

113

29 ноября (12 декабря). Постановление о смещении членов Всероссийской по делам о выборах в Учредительное собрание комиссии.

Подлинник, 1 л. Архив, ф. 2, оп. 1, ед. хр. 4853.
«Газета» № 21, 30 ноября; «Известия» № 241, 1 декабря; «Собрание Узаконений» № 5, ст. 72.

Ввиду отказа членов Всероссийской по делам о выборах в Учредительное собрание комиссии работать совместно с комиссаром, назначенным Советом Народных Комиссаров, Совет Народных Комиссаров [1] сим смещает:

Председателя комиссии Авинова, Николая Николаевича.

Членов комиссии: Врамсона Л. М.[2], Винавера М. М., Вишняка М. В., Гессена В. М., Гомбарга В. В., Гродзицкого М. И., Крохмаля В. Н., Лелюхина А. Г., Лордкипанидзе Г. И., Маклакова В. А., Набокова В. Д., Нольдэ [3] Б. Э., Понтовича Э. Э., Фокеева М. С., Яшунского И. В. [4]

Кандидатов к членам: Гронского П. П., Толмачева И. П., Благонравова З. М., Канторовича В. А., Мякотина В. А., Грузенберга О. О.

Впредь до назначения новых членов комиссии в управление всеми делами Всероссийской по делам о выборах в Учредительное собрание комиссии вступает [5] М. Урицкий.

Председатель Совета Народных Комиссаров
В. Ульянов (Ленин) [6].

Народные комиссары: И. Сталин. П. Стучка.

Управляющий делами Совета [7] Вл. Бонч-Бруевич.

Секретарь Совета Н. Горбунов.

29 ноября 1917 г.

Всероссийская по делам о выборах в Учредительное собрание комиссия, отказавшаяся работать вместе с Советским правительством (см. примеч. к № 56), находилась в тесном контакте с членами бывшего Временного правительства. 20 ноября (3 декабря) СНК, в связи с обсуждением вопроса об Учредительном собрании, принял постановление: «Поручить Петровскому и Сталину пригласить одного члена Военно-революционного комитета и еще того, кого они найдут

---

[1] Совет ... Комиссаров *в «Известиях» нет.*
[2] *В подлиннике имена и отчества приведены полностью.*
[3] *В подлиннике далее:* барона.
[4] *В «Газете» и «Собрании Узаконений» опечатки:* Фалеева М. С., Ящунского И. В.; *исправлено по подлиннику и «Известиям».*
[5] *В подлиннике далее:* комиссар.
[6] *В подлиннике далее подпись:* Комиссар над Всероссийской по делам о выборах в Учредительное собрание комиссией М. Урицкий; *подписей народных комиссаров нет.*
[7] *В подлиннике далее только:* Секретарь.

нужным, и взять в свои руки комиссию по Учредительному собранию с целью завладеть всеми документами по Учредительному собранию для ориентировки в положении вещей». 23 ноября (6 декабря) кадетская и право-эсеровская часть членов комиссии была арестована. В тот же день СНК принял постановление о назначении М. С. Урицкого комиссаром над Всероссийской по делам о выборах в Учредительное собрание комиссией (см. Приложение 1, № 24). 27 ноября (10 декабря) по предписанию В. И. Ленина арестованные были освобождены, но на первом же заседании 28 ноября (11 декабря) комиссия отказалась от совместной работы с М. С. Урицким, после чего была распущена.

114

29 ноября (12 декабря). Предписание Главному казначейству о порядке производства ассигновок Всероссийской по делам о выборах в Учредительное собрание комиссии.

«Газета» № 22, 1 декабря; «Известия» № 241, 1 декабря; «Правда» (вечерний выпуск) № 25, 1 декабря.

ГЛАВНОМУ КАЗНАЧЕЙСТВУ

Предписываю никаких ассигновок Всероссийской по делам о выборах в Учредительное собрание комиссии, не подписанных комиссаром над Всероссийской по делам о выборах в Учредительное собрание комиссией М. Урицким, не производить под страхом ответственности перед Революционным трибуналом за растрату казенных денег.

Председатель Совета Народных Комиссаров
Вл. Ульянов (Ленин).

Управляющий канцелярией Совета Народных Комиссаров
Вл. Бонч-Бруевич.

Секретарь Н. Горбунов.

29 ноября 1917 г.

115

29 ноября (12 декабря). Правительственное сообщение о передаче реликвий украинскому народу.

Копия, 2 лл.; пометки: Н. П. Горбунова — Дано в печать 29/XI и другой рукой — 29/XI [1]917. № 203. ЦГАОР, ф. 130, оп. 1, ед. хр. 23, лл. 7—8.

«Газета» № 22, 1 декабря; «Известия» № 240, 30 ноября; «Собрание Узаконений» № 5, ст. 76; «Протоколы», стр. 83 (только резолюция 24 ноября).

Три недели тому назад Совет Народных Комиссаров постановил передать военные трофеи, взятые русскими у украинцев главным образом при Екатерине, украинскому народу.

Центральный Исполнительный Комитет Советов, по предложению народного комиссара по просвещению, принял 24 ноября следующую резолюцию:

«Центральный Исполнительный Комитет, заслушав доклад комиссара по просвещению тов. Луначарского, постановляет:

1) Передачу реликвий сделать в торжественной форме народного праздника перед Преображенским собором с участием войсковых частей.

2) Вместе с историческими реликвиями передать украинцам особо изготовленную грамоту следующего содержания:

«Братья украинцы!

В хранилищах Петербурга ваши знамена, пушки и булава свидетельствуют[1] о вашем угнетении — именем великорусского — угнетателями этого народа[2]. Ныне нет больше угнетенных народов в свободной России.

Центральный Исполнительный Комитет Советов рабочих, солдатских и крестьянских депутатов возвращает вам трофеи как память о вашей славной борьбе за свободу.

Народ великорусский и революционный Петербург с приветом посылает вольному Киеву священный дар в знак братства народов. Да славится и крепнет братский союз свободных народов России и всего мира, да исчезнет вражда и даже тень угнетения одной нации другою!»

Эта грамота будет подписана председателями Центрального Исполнительного Комитета и Совета Народных Комиссаров, народными комиссарами по национальным делам и просвещению и секретарями Центрального Исполнительного Комитета и Совета Народных Комиссаров.

3) Для устройства праздника создается особая комиссия из 3 представителей Центрального Исполнительного Комитета, в том числе одного от украинской секции, из представителей комиссариатов по просвещению, национальным делам, заведыванию дворцами и музеями Республики и военного и представителей местной Украинской войсковой рады.

4) Расходы по устройству праздника, которые не должны превысить сумму в 3000 руб., покрыть из особой ассигновки декретом Совета Народных Комиссаров и отнести в бюджет Комиссариата по национальным делам».

Представители Всеукраинской рады просили, чтобы передача была сделана в их руки, однако в мандатах этих представителей не была предусмотрена самая передача и не было обращения к Совету Народных Комиссаров как к законной верховной власти в России.

Ввиду этого, а также и резкой формы, в которой представители Рады вели дальнейшие переговоры с народными комиссарами, принята следующая резолюция:

---

[1] *В копии, «Известиях» и «Протоколах»:* свидетельствовали.

[2] *Так в копии и газетных изданиях; в «Протоколах»:* именем великорусского угнетателя этого народа.

«Председатель Совета Народных Комиссаров и народные комиссары по иностранным делам, по просвещению и по делам национальностей, заслушав постановление особой комиссии по передаче украинскому народу его реликвий, а также протест Украинского революционного штаба, постановили:

Дальнейшие переговоры о сроке и порядке передачи реликвий вести с украинской фракцией Центрального Исполнительного Комитета и официальную передачу совершить в руки доверенного лица этой фракции».

29 ноября 1917 г.

116

30 ноября (13 декабря). Резолюция по поводу выработанных Казачьим отделом ВЦИК законопроектов об обеспечении экономических и политических интересов трудового казачества.

Подлинник, 1 л., в протоколе СНК. Архив, ф. 19, оп. 1, ед. хр. 15, л. 1. — Копия в письме секретаря СНК в Казачий комитет, 1 л.; на бланке: Совет Народных Комиссаров. Петроград, *с датой и номером:* 1 декабря 1917 г. № 240. *ЦГАОР, ф. 130, оп. 1, ед. хр. 8, л. 19.*

«Газета» № 23, 2 декабря; «Известия» № 242, 2 декабря.

Приветствуя инициативу Казачьего отдела в деле выработки законопроектов, направленных к обеспечению[1] экономических и политических интересов трудового казачества, Совет Народных Комиссаров предлагает Казачьему отделу подвергнуть эти законопроекты обсуждению Советов казацких депутатов и других демократических организаций казачества, дабы создать твердые гарантии того, что указанные законопроекты вполне соответствуют интересам и воззрениям трудовых казацких масс. С своей стороны Совет Народных Комиссаров обещает свое полное содействие в деле принятия и проведения в жизнь законов, имеющих своей задачей освободить трудовых казаков от всех видов кабалы и обеспечить им возможность достойного[2] человеческого существования.

Резолюция принята на заседании СНК 30 ноября (13 декабря). Учрежденный при ВЦИК Казачий комитет состоял из выборных представителей трудового казачества (частей казачьих войск, партий трудового казачества и т. д.) и вел борьбу против контрреволюционного Союза казачьих войск, который был комитетом арестован 29 ноября (12 декабря). Работая в тесном контакте с СНК, Казачий комитет выработал проекты декретов о принятии обмундирования и снаряжения казаков на счет государства, о казачьем землевладении, о гражданском управлении в казачьих областях (см. «Деревенская Беднота и Трудовое Казачество» №№ 39 и 41, 26 и 30 ноября).

---

[1] *В подлиннике:* на обеспечение.

[2] *В подлиннике:* достаточного.

117

1(14) декабря. Резолюция ВЦИК с подтверждением декрета СНК об аресте вождей гражданской войны против революции.

«Известия» № 243, 3 декабря; «Протоколы», стр. 121—122.

Заслушав объяснения представителей Совета Народных Комиссаров по поводу декрета, объявляющего кадетов партией врагов народа и предписывающего арест членов руководящих учреждений этой партии и советского надзора над партией в целом, Центральный Исполнительный Комитет подтверждает необходимость самой решительной борьбы с буржуазной контрреволюцией, возглавляемой кадетской партией, открывшей ожесточенную гражданскую войну против самых основ рабочей и крестьянской революции.

Центральный Исполнительный Комитет обеспечивает и впредь Совету Народных Комиссаров свою поддержку на этом пути и отвергает протесты политических групп, подрывающих своими колебаниями диктатуру пролетариата и крестьянской бедноты.

Резолюция принята на заседании ВЦИК 1(14) декабря. Декрет СНК об аресте вождей гражданской войны против революции см. № 111.

118

1(14) декабря. Резолюция ВЦИК с подтверждением постановления СНК об условиях созыва Учредительного собрания.

«Известия» № 243, 3 декабря; «Протоколы», стр. 121.

Центральный Исполнительный Комитет считает, что решение Совета Народных Комиссаров созвать Учредительное собрание при наличности в Петрограде 400 депутатов, предъявивших свои полномочия, является самым целесообразным способом обеспечить в кратчайший срок созыв Учредительного собрания.

Резолюция принята на заседании ВЦИК 1(14) декабря. Решение СНК о созыве Учредительного собрания см. № 107.

119

1(14) декабря. Декрет об оставлении Особого совещания по обороне в ведении Военного министерства.

Подлинник, 1 л.; на бланке: Совет Народных Комиссаров. Петроград, *с датой и номером:* 1 декабря 1917 г. № 250; *пометка:* Протокол № 15. Пункт 23-й. *Архив, ф. 2, оп. 1, ед. хр. 4873.*

«Газета» № 24, 3 декабря; «Известия» № 244, 6 декабря; «Правда» № 205, 3 декабря; «Собрание Узаконений» № 5, ст. 82.

ДЕКРЕТ
ОБ ОСОБОМ СОВЕЩАНИИ ПО ОБОРОНЕ ГОСУДАРСТВА

Впредь до образования Главного экономического совета Особое совещание по обороне государства остается в ведении Военного министерства.

Председатель Совета Народных Комиссаров
Вл. Ульянов (Ленин).

Народные комиссары:
Н. Авилов (Н. Глебов). В. Менжинский. А. Шлихтер. М. Елизаров. И. Сталин. А. Шляпников. Эссен. П. Дыбенко. Н. Подвойский. Раскольников. П. Стучка.

Управляющий делами Совета Вл. Бонч-Бруевич[1].

Секретарь Совета Н. Горбунов.

1 декабря 1917 г.

Декрет был принят на заседании СНК 30 ноября (13 декабря) по предложению Н. И. Подвойского. Тем самым было отменено постановление СНК от 25 ноября (8 декабря), см. № 102.

120

2(15) декабря. Декрет ВЦИК и СНК об учреждении Высшего совета народного хозяйства.

Проект: «*Правда*» *№ 197, 23 ноября;* «*Протоколы*», *стр. 95, 117—118.*

Декрет:

Подлинник, 2 лл.; на бланке: Совет Народных Комиссаров. Петроград, *с датой и номером:* 5 декабря 1917 г. № 19. *Архив, ф. 2, оп. 1, ед. хр. 4877.*

«*Газета*» *№ 25, 5 декабря;* «*Известия*» *№ 244, 6 декабря;* «*Правда*» *№ 206, 5 декабря;* «*Собрание Узаконений*» *№ 5, ст. 83;* «*Протоколы*», *стр. 121.*

ДЕКРЕТ
О ВЫСШЕМ СОВЕТЕ НАРОДНОГО ХОЗЯЙСТВА

1) При Совете Народных Комиссаров учреждается Высший совет народного хозяйства.

2) Задачей Высшего совета народного хозяйства является организация народного хозяйства и государственных финансов. С этой целью Высший совет народного хозяйства вырабатывает общие

---

[1] *В подлиннике далее подписей и даты нет.*

нормы и план [1] регулирования экономической жизни страны, согласует и объединяет деятельность центральных и местных регулирующих учреждений (совещаний по топливу, металлу, транспорту, Центральный продовольственный комитет и пр.), соответствующих народных комиссариатов (торговли и промышленности, продовольствия, земледелия, финансов, военно-морского и т. д.), Всероссийского совета рабочего контроля, а также соответственную деятельность фабрично-заводских и профессиональных организаций рабочего класса.

3) Высшему совету народного хозяйства предоставляется право конфискации, реквизиции, секвестра, принудительного синдицирования различных отраслей промышленности и торговли и прочих мероприятий в области производства, распределения [2] и государственных финансов.

4) Все существующие учреждения по регулированию хозяйства подчиняются Высшему совету народного хозяйства, которому предоставляется право их реформирования [3].

5) Высший совет народного хозяйства образуется: а) из Всероссийского совета рабочего контроля, состав которого определен декретом от 14 ноября 1917 г.; б) из представителей от всех народных комиссариатов; в) из сведущих лиц, приглашаемых с совещательным голосом.

6) Высший совет народного хозяйства разбивается на секции и отделы (по топливу, металлу, демобилизации, финансам и пр.), причем количество и сфера деятельности этих отделов и секций определяется общим собранием Высшего совета народного хозяйства.

7) Отделы Высшего совета народного хозяйства ведут работу по регулированию отдельных областей народнохозяйственной жизни, а также подготовляют мероприятия соответствующих народных комиссариатов.

8) Высший совет народного хозяйства выделяет из своей среды бюро в составе 15 человек для координации текущей работы секций и отделов и выполнения задач, требующих немедленного разрешения.

9) Все законопроекты и крупные мероприятия, имеющие отношение к регулированию народного хозяйства в его целом, вносятся в Совет Народных Комиссаров через Высший совет народного хозяйства.

10) Высший совет народного хозяйства объединяет и направляет работу местных [4] экономических отделов Советов рабочих, солдатских и крестьянских депутатов, включающих в себя местные органы рабочего контроля, а также местных комиссаров труда, торговли и промышленности, продовольствия и пр.

---

[1] *В подлиннике:* планы.
[2] в области ... распределения *в подлиннике нет.*
[3] *В подлиннике:* реформировать.
[4] местных *в «Известиях» и «Протоколах» нет.*

При отсутствии соответствующих экономических отделов Высший совет народного хозяйства образует свои местные органы.

Для экономических отделов местных Советов, являющихся местными органами Высшего совета народного хозяйства, обязательны все постановления Высшего совета народного хозяйства.

Председатель Центрального Исполнительного Комитета
Я. Свердлов.

Председатель Совета Народных Комиссаров
Вл. Ульянов (Ленин).

Народные комиссары:
И. Сталин. Н. Авилов (Н. Глебов) [1].

Управляющий делами Совета Народных Комиссаров [2]
Вл. Бонч-Бруевич.

Секретарь [3] Н. Горбунов.

15(28) ноября в СНК стоял вопрос об организации ВСНХ; постановлено было составить проект к следующему заседанию. 18 ноября (1 декабря) в СНК рассматривался проект, было решено провести его через ВЦИК. Во ВЦИК проект положения о ВСНХ стоял на повестке дня уже 24 ноября (7 декабря). Однако обсуждение проекта началось только 25 ноября (8 декабря). Окончательное рассмотрение и утверждение положения состоялось на заседании ВЦИК 1(14) декабря.

121

4(17) декабря. Манифест к украинскому народу с ультимативными требованиями к Центральной раде.

Тезисы В. И. Ленина, 1 л., автограф. Архив, ф. 2, оп. 1, ед. хр. 4879 (печатается под литерой а).

Проект В. И. Ленина, 5 лл., автограф; пометка: протокол 17, пункт 2. *Архив, там же (печатается под литерой б).*

Манифест:

Подлинник, 3 лл.: на бланке: Совет Народных Комиссаров. Петроград, *с датой и номером:* 4 декабря 1917 г. № 262; *печать:* Управление делами Крестьянск. и Рабоч. правительства Республики России; *пометки:* Срочно, вне очереди || передана 4 декабря в 7—30, втор[ично] 10—50; *третий лист приклеен к телеграфному бланку:* Телеграф в Петрограде, *с данными:* Передана 4/XII 7 ч. 30 м. 10—50, № 55. *Архив, ф. 2, оп. 1, ед. хр. 4880.*

«Известия» № 244, 6 декабря (печатается под литерой в); «Газета» № 26, 6 декабря; «Правда» № 206, 5 декабря; «Собрание Узаконений» № 6, ст. 90.

---

[1] *В подлиннике подписи:* А. Колегаев. Эссен. И. Сталин.

[2] *В подлиннике далее подпись не заполнена.*

[3] *В подлиннике далее:* Совета. Петроград. 2 декабря 1917 г.; *подписи Н. П. Горбунова нет.*

а

Тезисы В. И. Ленина [1]

1. Интересы единства и братского союза рабочих и всех [2] труд[ящихся] и экспл[уатируемых] [3] масс в б[орь]бе за соц[иализ]м, а равно и формальные решения Советов и их с ъ е з д а (I) обязывают нас, С[овет] Н[ародных] К[омиссаров], ⟨неукл[онно]⟩ как соц[иалистическое] прав[ительст]во России [4], признать п[ра]во самоопр[еделения] наций, угнетавшихся царизмом и великорус[ской] б[уржуа]зией [5], вплоть до отделения.

2. Поэтому мы признаем Укр[аинскую] Нар[одную] Респ[у]б-[ли]ку, ее право отделиться совершенно от России [6] или вступить в договор с Росс[ийской] Респ[убликой] о федерации и всяком ином устройстве взаимоотношений.

3. Ввиду борьбы между Радой и Советами на Украине [7] мы признаем в данное время предст[авите]лями укр[аинского] народа и вольной Укр[аинской] Р[еспубли]ки украинские [8] Советы, к[а]к организации р[е]в[олю]ц[ионн]ой б[орь]бы украинских труд[ящихся] и экспл[уатируемых] масс против эксплуататоров. Мы видим в Раде, на основ[ании] всех данных, у нас имеющихся, орган двусмысл[енной] политики, тяготеющей к соглашению с буржуазией.

4. Против Финляндской буржуазной республики, к[ото]рая остается пока буржуазной, мы не сделали ни одного шага [9] ⟨мы⟩ в смысле ограничения нац[иональных] прав и нац[иональной] нез[а]в[исимо]сти финск[ого] народа, и не сделаем никаких шагов, огранич[ивающих] нац[иональн]ую незав[исимость] [10] какой бы то ни было нации из числа входивших и желающих входить в состав Росс[ийской] Р[е]сп[убли]ки.

5. Мы обвиняем Раду

(а) в непризн[ании] Советской власти Советов на местах на [11] Украине ⟨, что равносильно подд[ерж]ке б[уржуа]зии на Украине против труд[ящихся] и экспл[уатируемых] масс⟩.

(б) в двусм[ысленной] б[уржуа]з[ной] политике по отнош[ению] к миру: **н е у ч а с т и е** в перегов[орах] о перем[ирии] и мире в **о п р е к и** нашему приглашению.

---

[1] *Тезисы впоследствии были В. И. Лениным перечеркнуты, кроме пункта 4, который послужил вставкой к проекту; на поле В. И. Лениным была сделана три раза подчеркнутая пометка:* **1 bis.**

[2] единства ... всех *вставлено.*

[3] и экспл[уатируемых] *вставлено.*

[4] как ... России *надписано над зачеркнутым.*

[5] наций ... б[уржуа]зией *вставлено.*

[6] от России *вставлено.*

[7] *Здесь В. И. Лениным сделан знак вставки со значком:* а + а; *вставка, написанная, по-видимому, на отдельном листке, не сохранилась.*

[8] укр[аинского] ... украинские *вставлено.*

[9] *Первоначально пункт 4 начинался со слов:* Мы ... шага, *далее следовало:* против ... буржуазной; *затем В. И. Ленин их переставил.*

[10] *Переставлено из:* незав[исимость] нац[иональн]ую.

[11] местах на *вписано на поле.*

(в) в двусм[ысленной] б[уржуа]з[но]-помещ[ичьей] п[олити]ке по отн[ошению] к конф[искации] помещ[ичьих] земель на Украине.

Далее под чертой приписка:

2 bis или 4? [1]: все, что̀ касается национальных прав и национальной независимости, признается за укр[аинским] народом [2] С[овет]ом Н[ародных] Ком[иссаров] тотчас же, без ограничений и безусловно.

б

Проект В. И. Ленина

Интересы единства и братского союза рабочих и трудящихся, эксплуатируемых масс в борьбе за социализм, а равно признание этих принципов многочисленными решениями органов революционной демократии, Советов, и особенно I-го Всероссийского съезда Советов, побуждают социалистическое правительство России, Совет Нар[одных] К[омиссаров], еще раз подтвердить право на самоопределение за всеми нациями, которые угнетались царизмом и великорусской буржуазией, вплоть до права этих наций отделиться от России.

Поэтому мы, Совет Нар[одных] Ком[иссаров], признаем народную Украинскую Республику, ее право совершенно отделиться от России или вступить в договор с Российской Республикой о федеративных и всяких иных взаимоотношениях между ними.

Все, что̀ касается национальных прав и национальной независимости украинского народа, признается нами, Советом Нар[одных] Комиссаров, тотчас же, без ограничений и безусловно [3].

Против Финляндской буржуазной республики, к[ото]рая остается пока буржуазной, мы не сделали ни одного шага в смысле ограничения национальных прав и национальной независимости финского народа, и не сделаем никаких шагов, огранич[ивающих] национальную независимость какой бы то ни было нации из числа входивших и желающих входить в состав Росс[ийской] Республики.

Мы обвиняем Раду в том, что, прикрываясь национальными фразами, она ведет двусмысленную буржуазную политику, которая давно уже выражается в непризнании Радою Советов и Советской власти на Украине (между прочим, Рада отказалась созвать, по требованию Советов Украины, краевой съезд украинских Советов немедленно). Эта двусмысленная политика, лишающая нас возможности признать Раду, как полномочного представителя трудя-

---

[1] или 4? *надписано над:* **2 bis.**

[2] за укр[аинским] народом *вписано на поле.*

[3] *Здесь сделана отметка:* **1bis**, *— знак ссылки на лист, где помещены тезисы (см. выше, а), откуда заимствован весь следующий абзац, бывший п. 4 тезисов; при просмотре его для вставки В. И. Лениным были раскрыты почти все сокращения.*

щихся и эксплуатируемых масс Украинской Республики, довела Раду в самое последнее время до шагов, означающих разрыв всякой возможности соглашения.

Такими шагами явились,

во-первых, дезорганизация фронта.

Рада перемещает и отзывает **односторонними** приказами украинские части с фронта, разрушая таким образом единый <ф[ронт]> общий фронт **до** размежевания, осуществимого лишь путем организованного соглашения правительств обеих республик.

Во-вторых, Рада приступила к разоружению <русских> советских [1] войск, находящихся на Украине.

В-третьих, Рада оказывает поддержку кадетски-калединскому заговору и восстанию против Советской власти. Ссылаясь заведомо ложно на автономные будто бы права «Дона и Кубани», прикрывая этим калединские контрреволюционные выступления, идущие вразрез с интересами и требования[ми] громадного большинства трудового казачества, Рада пропускает через свою территорию войска к Каледину, **отказываясь пропускать войска против Каледина.**

Становясь на этот путь неслыханной измены революции, на путь поддержки злейших врагов как национальной независимости <наций> народов [2] России, так и Советской власти, врагов трудящейся и эксплуатируемой массы, кадетов и калединцев, Рада вынудила бы нас объявить, без всяких колебаний, войну ей, даже если бы она была уже вполне формально признанным [3] и бесспорным органом высшей государственной власти, независимой буржуазной [4] республики украинской.

В настоящее же время, ввиду всех вышеизложенных обстоятельств, Совет Нар[одных] Комиссаров <вынуж[ден]> ставит [5] Раде, пред лицом народов Украинской и Российской Республик, следующие вопросы:

1. Обязуется ли Рада отказаться от попыток дезорганизации общего фронта?

2. Обязуется ли Рада не пропускать впредь без согласия Верховного главнокомандующего никаких воинских частей, направляющихся на Дон, на Урал или в другие места?

3. Обязуется ли Рада оказывать содействие революционным войскам в деле их борьбы с контрреволюционным кадетски-калединским восстанием?

4. Обязуется ли Рада прекратить все свои попытки разоружения советских полков и рабочей Красной гвардии на Украине и возвратить немедленно оружие тем, у кого оно было отнято?

---

[1] *Надписано над зачеркнутым.*

[2] *Надписано над зачеркнутым.*

[3] *Переправлено из* признана.

[4] буржуазной *вставлено.*

[5] *Далее сделана пометка:* (см. стр. 5); *на стр. 5 проекта следует далее печатаемое продолжение Манифеста.*

В случае неполучения удовлетворительного ответа на эти вопросы в течение 48 часов, Совет Народных Комиссаров будет считать Раду в состоянии открытой войны против Советской власти в России и на Украине.

Конец

в

Манифест к украинскому народу

Исходя из интересов единства и братского союза рабочих и трудящихся, эксплуатируемых масс в борьбе за социализм, исходя из признания этих принципов многочисленными решениями органов революционной демократии, Советов, и особенно I[1] Всероссийского съезда Советов, социалистическое правительство России, Совет Народных Комиссаров, еще раз подтверждает право на самоопределение за всеми нациями, которые угнетались царизмом и великорусской буржуазией, вплоть до права этих наций отделиться от России.

Поэтому мы, Совет Народных Комиссаров, признаем Народную Украинскую Республику, ее право совершенно отделиться от России или вступить в договор с Российской Республикой о федеративных или тому подобных взаимоотношениях между ними.

Все, что касается национальных прав и национальной независимости украинского народа, признается нами, Советом Народных Комиссаров, тотчас же, без ограничений и безусловно.

Против Финляндской буржуазной республики, которая остается пока буржуазной, мы не сделали ни одного шага в смысле ограничения национальных прав и национальной независимости финского народа и не сделаем никаких шагов, ограничивающих национальную независимость какой бы то ни было нации из числа входящих и желающих входить[2] в состав Российской Республики.

Мы обвиняем Раду в том, что, прикрываясь национальными фразами, она ведет двусмысленную буржуазную политику, которая давно уже выражается в непризнании Радой Советов и Советской власти на Украине (между прочим, Рада отказывается созвать, по требованию Советов Украины, краевой съезд украинских Советов немедленно). Эта двусмысленная политика, лишающая нас возможности признать Раду, как полномочного представителя трудящихся и эксплуатируемых масс Украинской Республики, довела Раду в самое последнее время до шагов, означающих уничтожение всякой возможности соглашения.

Такими шагами явились, во-первых, дезорганизация фронта.

Рада перемещает и отзывает о д н о с т о р о н н и м и приказами украинские части с фронта, разрушая таким образом единый общий

---

[1] *В «Газете» и «Собрании Узаконений»*: 2-го.

[2] и желающих входить *в «Газете» и «Собрании Узаконений» нет.*

фронт до размежевания, осуществимого лишь путем организованного соглашения правительств обеих республик.

Во-вторых, Рада приступила к разоружению советских войск, находящихся на Украине.

В-третьих, Рада оказывает поддержку кадетско-калединскому заговору и восстанию [1] против Советской власти. Ссылаясь заведомо ложно на автономные будто бы права «Дона и Кубани», прикрывая этим калединские контрреволюционные выступления, идущие вразрез с интересами и требованиями громадного большинства трудового казачества, Рада пропускает через свою территорию войска к Каледину [2], отказываясь пропускать войска против Каледина.

Становясь на этот путь неслыханной измены революции, на путь поддержки злейших врагов, как национальной независимости народов России, так и Советской власти, врагов трудящейся и эксплуатируемой массы, — кадетов и калединцев, Рада вынудила бы нас объявить, без всяких колебаний, войну ей, даже если бы она была уже вполне формально признанным и бесспорным органом высшей государственной власти, независимой буржуазной республики Украины [3].

В настоящее же время, ввиду всех вышеизложенных обстоятельств, Совет Народных Комиссаров ставит Раде, пред лицом народов [4] Украинской и Российской Республик, следующие вопросы:

1. Обязуется ли Рада отказаться от попыток дезорганизации общего фронта?

2. Обязуется ли Рада не пропускать впредь без согласия Верховного главнокомандующего никаких войсковых [5] частей, направляющихся на Дон, на Урал или в другие места?

3. Обязуется ли Рада оказывать содействие революционным войскам в деле их борьбы с контрреволюционным кадетско-калединским восстанием?

4. Обязуется ли Рада прекратить все свои попытки разоружения советских полков и рабочей Красной гвардии на Украине и возвратить немедленно оружие тем, у кого оно было отнято?

В случае неполучения удовлетворительного ответа на эти вопросы в течение сорока восьми часов Совет Народных Комиссаров будет считать Раду в состоянии открытой войны против Советской власти в России и на Украине.

Совет Народных Комиссаров [6].

4 декабря 1917 г. № 262.

---

[1] *В «Газете» и «Собрании Узаконений»:* в восстании.

[2] к Каледину *в «Газете» и «Собрании Узаконений» нет.*

[3] *В подлиннике:* республики украинской, *в «Газете» и «Собрании Узаконений»:* республикой украинской.

[4] народов *в «Известиях» нет; исправлено по подлиннику и другим печатным изданиям.*

[5] *В подлиннике:* воинских.

[6] *В подлиннике далее:* Председатель Совета Народных Комиссаров В. Ульянов (Ленин). Народный комиссар по иностранным делам.

Центральная рада с первых дней революции заняла контрреволюционную позицию и отказалась признать Советское правительство. Объявив себя верховным органом «Украинской народной республики», Рада встала на путь открытой борьбы с Советской властью, поддерживая Каледина и других белогвардейских генералов на Дону. Враждебные действия Рады были предметом обсуждения на заседании СНК 19 ноября (2 декабря). СНК поручил И. В. Сталину созвать на следующий день особую комиссию, которая «должна всесторонне выяснить положение дел, переговорить по прямому проводу, выдвинуть кандидата на пост уполномоченного от Правительства для поездки на Украину и т. д.». Вновь украинский вопрос обсуждался в СНК 2(15) и 3(16) декабря. На заседании 3(16) декабря было постановлено «выпустить особый меморандум украинскому народу и послать Раде ультиматум». Составление документов было поручено комиссии, в состав которой входил В. И. Ленин. В. И. Лениным были написаны тезисы (см. *а*) и проект (см. *б*) манифеста. На вечернем заседании СНК 3(16) декабря ультиматум был утвержден. См. далее № 129.

122

5(18) декабря. Декрет о правах народного комиссара по Государственному контролю в Совете Народных Комиссаров.

Подлинник, 1 л.; пометка: 5/XII [1]917 г. № 12. *Архив, ф. 2, оп. 1, ед. хр. 4891.*

«Газета» № 26, 6 декабря; «Известия» № 245, 7 декабря; «Правда» № 207, 6 декабря; «Собрание Узаконений» № 6, ст. 92.

ДЕКРЕТ
ПО ГОСУДАРСТВЕННОМУ КОНТРОЛЮ

Народный комиссар по Государственному контролю имеет в Совете Народных Комиссаров решающий голос по вопросам политическим и совещательный голос по вопросам финансово-экономического характера[1].

Председатель Совета Народных Комиссаров
Вл. Ульянов (Ленин).

Управляющий делами Совета Народных Комиссаров
Вл. Бонч-Бруевич.

Секретарь Совета Н. Горбунов.

5 декабря 1917 г.

---

[1] *В «Известиях» декрет был напечатан дважды. На стр. 6 было напечатано:* Народный комиссар по Государственному контролю имеет в Совете Народных Комиссаров решающий голос по вопросам финансово-экономического характера и совещательный голос по вопросам политическим. *Здесь же было сделано примечание о недействительности текста, напечатанного на стр. 12 «Известий»; в последнем тексте была опущена середина:* политическим...вопросам.

123

5(18) декабря. Постановление об образовании и составе коллегии Комиссариата государственного контроля.

Подлинник, 1 л.; пометка: 5/XII [1]917. № 14. *Архив, ф. 2, оп. 1, ед. хр. 4894.*

«Газета» № 26, 6 декабря; «Правда» № 210, 9 декабря; «Собрание Узаконений» № 6, ст. 91.

ДЕКРЕТ ПО ГОСУДАРСТВЕННОМУ КОНТРОЛЮ [1]

В Комиссариате государственного контроля образуется коллегия Государственного контроля.

Членами названной коллегии по предложению народного комиссара по Государственному контролю утверждаются впредь до рассмотрения этого вопроса Центральным Исполнительным Комитетом рабочих, солдатских и крестьянских депутатов: Портянко, Шевников и Шаблинский, члены I Всероссийского контрольного съезда.

Председатель Совета Народных Комиссаров
Вл. Ульянов (Ленин).

Управляющий делами Совета Народных Комиссаров
Вл. Бонч-Бруевич.

Секретарь Совета Н. Горбунов.

5 декабря 1917 г.

124

5(18) декабря. Декрет об отпуске 448 000 руб. на уплату заработной платы рабочим Государственной типографии.

Подлинник, 1 л.; на бланке: Совет Народных Комиссаров. Петроград, *с датой и номером:* 5 декабря 1917 г. № 273; *печать:* Управление делами Крестьянск. и Рабоч. правительства Республики России. *Архив, ф. 2, оп. 1, ед. хр. 4892.*

«Газета» № 26, 6 декабря; «Известия» № 245, 7 декабря; «Правда» (вечерний выпуск) № 29 и 30, 6 и 7 декабря.

---

[1] *Заголовок печатается по «Газете»; в подлиннике этот заголовок зачеркнут и над ним надписано:* Действия Правительства.

ДЕКРЕТ
СОВЕТА НАРОДНЫХ КОМИССАРОВ

Отпустить 448 тысяч руб. особым сверхсметным кредитом в распоряжение Государственной типографии на уплату жалованья рабочим и другие неотложные нужды.

Председатель Совета Народных Комиссаров
Вл. Ульянов (Ленин).

Управляющий делами Совета Народных Комиссаров
Вл. Бонч-Бруевич.

Секретарь Совета Н. Горбунов.

5 декабря 1917 г.

Декрет был принят на заседании СНК 4(17) декабря.

125

5(18) декабря. Постановление о выдаче дополнительного вознаграждения почтово-телеграфным служащим.

Подлинник, 1 л.; пометки: Поддерживаю. Вр. заместитель нар. комиссара по Мин[истерст]ву финансов В. Менжинский || Согласую. Эссен || Протокол 19, пункт 6-й; *печать:* Народный комиссар по Министерст. финансов. Печать. *Архив, ф. 2, оп. 1, ед. хр. 4896.*

«Газета» № 27, 8 декабря; «Известия» № 246, 8 декабря; «Правда» (вечерний выпуск) № 30, 7 декабря; «Собрание Узаконений» № 6, ст. 97.

ПОСТАНОВЛЕНИЕ
СОВЕТА НАРОДНЫХ КОМИССАРОВ
О ВЫДАЧЕ ДОПОЛНИТЕЛЬНОГО ВОЗНАГРАЖДЕНИЯ ПОЧТОВО-ТЕЛЕГРАФНЫМ СЛУЖАЩИМ РОССИИ

Признав неотложным улучшение материального положения почтово-телеграфных тружеников во всей России, Совет Народных Комиссаров по предложению народного комиссара почт и телеграфов постановил: впредь до разработки общих норм оплаты труда почтово-телеграфным служащим во всей России выдать, сверх присвоенного законом от 21 июня с. г., дополнительное вознаграждение в размере 60 руб. в месяц каждому служащему в столицах и 50 руб. в провинции по ноябрь включительно и 100 руб. с декабря для столиц и 80 руб. для провинции, считая с 21 июня 1917 г.

Для осуществления этого мероприятия открыть дополнительный кредит из наличных средств Государственного казначейства к смете Министерства почт и телеграфов в сумме шестидесяти миллионов рублей.

Председатель Совета Народных Комиссаров
В. Ульянов (Ленин).

Народный комиссар почт и телеграфов
Н. Авилов (Н. Глебов).

Управляющий делами Совета Влад. Бонч-Бруевич.

Секретарь Совета Н. Горбунов.

5 декабря 1917 г.

16(29) ноября вопрос о необходимости прибавки жалованья почтово-телеграфным служащим стоял в порядке дня СНК, но был отложен до общего решения о повышении жалованья для служащих всех ведомств. 19 ноября (2 декабря) СНК снова обсуждал этот вопрос и принял постановление о выдаче прибавки за ноябрь (постановление не опубликовано, см. раздел II, № 9) 23 ноября (6 декабря) СНК постановил поручить народному комиссару почт и телеграфов «созвать завтра утром комиссию совместно с представителями Комиссариата финансов для выработки текста декрета о немедленном удовлетворении требований низших телеграфных служащих и принципиальном удовлетворении требований средних и высших служащих». Текст декрета был выработан и подписан В. И. Лениным, но опубликован не был (см. раздел II, № 11). На заседании СНК 24 ноября (7 декабря) было решено выдать за ноябрь прибавку к жалованью в размере 60 рублей. На заседании СНК 5 (18) декабря обсуждалась и смета прибавок почтово-телеграфным служащим; было решено утвердить ее только после получения согласия государственного контролера.

126

5(18) декабря. Постановление об ассигновании 1 млн. руб. на субсидирование авансами кооперативов служащих почт и телеграфов.

Подлинник, 1 л.; пометка: № 24. Архив, ф. 2, оп. 1, ед. хр. 4895.

«Газета» № 27, 8 декабря; «Известия» № 245, 7 декабря; «Правда» № 208, 7 декабря; «Собрание Узаконений» № 6, ст. 98.

ПОСТАНОВЛЕНИЕ СОВЕТА НАРОДНЫХ КОМИССАРОВ ОТ 5 ДЕКАБРЯ 1917 г.

Заслушав доклад народного комиссара по Министерству почт и телеграфов Н. Авилова (Н. Глебова) об ассигновании одного миллиона (1 000 000) руб. на субсидирование авансами кооперативов служащих почт и телеграфов, Совет Народных Комиссаров поста-

новил: ассигновать чрезвычайный сверхсметный кредит в один миллион (1 000 000) руб. на субсидирование кооперативов служащих почт и телеграфов.

Председатель Совета Народных Комиссаров
В. Ульянов (Ленин).

Народный комиссар по Министерству почт и телеграфов
Н. Авилов (Н. Глебов).

Управляющий делами Совета Народных Комиссаров[1]
Вл. Бонч-Бруевич.

Секретарь Совета Народных Комиссаров Н. Горбунов.

Постановление было принято на заседании СНК 5 (18) декабря.

127

Не позднее 5(18) декабря. Сообщение Председателя Совета Народных Комиссаров о сроке открытия Учредительного собрания.

«Правда» № 207, 6 декабря; «Газета» № 27, 8 декабря; «Известия» № 244, 6 декабря.

ОБ ОТКРЫТИИ УЧРЕДИТЕЛЬНОГО СОБРАНИЯ

Ввиду затяжки выборов в Учредительное собрание, происшедшей, главным образом, по вине бывшей Всероссийской комиссии по выборам, а также ввиду образования контрреволюционными группами особой комиссии по Учредительному собранию в противовес Комиссариату, который создан Советской властью, распространились слухи, будто Учредительное собрание вовсе не будет созвано в нынешнем своем составе. Совет Народных Комиссаров считает необходимым заявить, что эти слухи, сознательно и злонамеренно распространяемые врагами Советов крестьянских, рабочих и солдатских депутатов, совершенно ложны. Согласно декрету Совета Народных Комиссаров, утвержденному Центральным Исполнительным Комитетом Советов, Учредительное собрание будет созвано, как только половина членов Учредительного собрания, именно 400 депутатов, зарегистрируется установленным образом в канцелярии Таврического дворца.

**Председатель Совета Народных Комиссаров
Вл. Ульянов (Ленин).**

[1] *В подлиннике далее подпись не заполнена.*

128

6(19) декабря. Постановление об упразднении «Канцелярии для принятия прошений при Временном правительстве».

Проект, 1 л.; с пометкой В. И. Ленина: **Принято:** В. Ульянов (Ленин); *пометки:* Протокол 20, пункт 1-й || 6/XII 17. *Архив, ф. 2, оп. 1, ед. хр. 4901.*

Постановление:

Подлинник, 1 л.; на бланке: Совет Народных Комиссаров. Петроград, *с датой и номером:* 10 декабря 1917 г. № 327; *печать:* Управление делами Крестьянск. и Рабоч. правительства Республики России. *Архив, ф. 2, оп. 1, ед. хр. 4937.*

«Газета» № 30, 12 декабря; «Известия» № 250, 13 декабря; «Правда» (вечерний выпуск) № 34, 12 декабря; «Собрание Узаконений» № 7, ст. 107.

ПОСТАНОВЛЕНИЕ

Совет Народных Комиссаров постановляет:

1. Упразднить «Канцелярию для принятия прошений при Временном правительстве» (бывшую «Канцелярию для принятия прошений, на высочайшее имя приносимых»).

2. Все дела канцелярии распределить по соответствующим ведомствам.

3. Поручить исполнение сего народному комиссару по юстиции.

Председатель Совета Народных Комиссаров
В. Ульянов (Ленин).

Управляющий делами Влад. Бонч-Бруевич.
Секретарь Н. Горбунов.

6 декабря 1917 г.

Постановление было принято на заседании СНК 6(19) декабря.

129

6(19) декабря. Постановление об условиях мирного улажения конфликта с Центральной радой.

Копия, 1 л.; пометка: Протокол 20, пункт 2-й. *Архив, ф. 3, оп. 1, ед. хр. 78.*

«Газета» № 27, 8 декабря; «Известия» № 245, 7 декабря; «Правда» № 209, 8 декабря.

УКРАИНСКОМУ РЕВОЛЮЦИОННОМУ ШТАБУ
ПЕТРОГРАДСКОЙ КРАЕВОЙ ВОЙСКОВОЙ РАДЫ

В ответ на ваше предложение о мирном улажении конфликта между Центральной радой и Советом Народных Комиссаров, сделанное «по уполномочию правительства Украинской Народной Республики», Совет Народных Комиссаров постановляет:

1) Мирные способы улаживания конфликта, разумеется, жела-

тельны, и Советская власть все делала для достижения именно мирного разрешения вопроса.

2) Что касается выдвинутых Радой условий, то те из них, которые имеют принципиальный характер (право на самоопределение[1]), не составляли и не составляют предмета спора или конфликта, так как Совет Народных Комиссаров признает и проводит эти принципы во всей их полноте.

3) Действительным предметом конфликта, совершенно замалчиваемым в передаваемых вами условиях Рады, является поддержка Радой буржуазной кадетско-калединской контрреволюции, направленной против власти Советов крестьянских, рабочих и солдатских депутатов.

4) Соглашение с Радой возможно только при условии категорического заявления Рады об ее готовности немедленно отказаться от какой бы то ни было поддержки калединского мятежа и контрреволюционного заговора кадетской буржуазии.

Совет Народных Комиссаров.

Петроградский украинский революционный штаб по просьбе Центральной рады обратился к СНК с предложением о мирном улажении конфликта между СНК и Радой. Ответ СНК был принят на заседании СНК 6 (19) декабря. См. также № 121.

130

7(20) декабря. Декрет о конфискации имущества акционерного общества Богословского горного округа.

Проект, 2 лл., с правкой В. И. Ленина; пометка: Протокол 20, пункт 5-й. *Архив, ф. 2, оп. 1, ед. хр. 4911 (печатается под литерой а).*

Декрет:

Подлинник, 1 л.; на бланке: Совет Народных Комиссаров. Петроград, *с датой и номером:* 7 декабря 1917 г. № 311; *пометки: Н. П. Горбунова* — Заверенную копию получил тов. председателя Сов. Раб. Депут. Надеждинского завода *(подпись)* || Поручено Л. Я. послать телеграмму в Совдеп Надеждинского завод. и дать в печать и ПТА *и другой рукой.* — Протокол № 20, пункт 5-й. *Архив, ф. 2, оп. 1, ед. хр. 4912.*

«Газета» № 27, 8 декабря (печатается под литерой б); «Известия» № 246, 8 декабря; «Правда» № 209, 8 декабря; «Собрание Узаконений» № 6, ст. 95.

а [illegible]

Проект с правкой В. И. Ленина

ДЕКРЕТ РАБОЧЕГО И КРЕСТЬЯНСКОГО ПРАВИТЕЛЬСТВА СОВЕТА НАРОДНЫХ КОМИССАРОВ

Ввиду отказа заводоуправления акционерного общества Богословского горного округа подчиниться декрету Совета Народных

[1] *В копии далее:* признание Украинской Республики, невмешательство в ее самоопределение.

Комиссаров о введении рабочего контроля над производством, Совет Народных Комиссаров постановил конфисковать все имущество акционерного общества Богословского горного округа, в чем бы это имущество ни состояло, и объявить его собственностью Российской Республики.

Весь служебный и технический персонал обязан оставаться на местах и исполнять свои обязанности.

За самовольное оставление занимаемой должности или за саботаж виновные будут преданы Революционному суду.

<Условия> Порядок [1] управления делами общ[ест]ва в Петрограде и условия передачи отдельных заводов, предприятий и отраслей в врем[енное] вед[ение] местных Сов[етов] р[абочих] и с[олдатских] деп[утатов], ф[абрично]-з[аводских] комитетов и подобных учреждений [2] будут определены особыми постановлениями <м[инист]ра т[орговли]> нар[одного] к[омисса]ра [3] торг[овли] и пром[ышленно]сти [4].

6

ДЕКРЕТ РАБОЧЕГО И КРЕСТЬЯНСКОГО ПРАВИТЕЛЬСТВА СОВЕТА НАРОДНЫХ КОМИССАРОВ

Ввиду отказа заводоуправления акционерного общества Богословского горного округа подчиниться декрету Совета Народных Комиссаров о введении рабочего контроля над производством, Совет Народных Комиссаров постановил конфисковать все имущество акционерного общества Богословского горного округа, в чем бы это имущество ни состояло, и объявить его собственностью Российской Республики.

Весь служебный и технический персонал обязан оставаться на местах и исполнять свои обязанности.

За самовольное оставление занимаемой должности или саботаж виновные будут преданы Революционному суду.

Порядок управления делами общества в Петрограде и условия передачи отдельных заводов, предприятий и отраслей во временное ведение местных Советов рабочих и солдатских депутатов, фабрично-заводских комитетов и подобных учреждений будут определены

---

[1] *Надписано над зачеркнутым.*
[2] **в врем[енное] ... учреждений** *вставлено.*
[3] *Переправлено из:* **к[омисса]ром.**
[4] *Дополнение написано В. И. Лениным на отдельном листке.*

особыми постановлениями народного комиссара торговли и промышленности.

Председатель Совета Народных Комиссаров
В. Ульянов (Ленин).

Народные комиссары: И. Джугашвили-Сталин.

Управляющий делами Совета Влад. Бонч-Бруевич.

Секретарь Совета Н. Горбунов.

7 декабря 1917 г.

Декрет был принят на заседании СНК 6(19) декабря.

131

8(21) декабря. Воззвание ВЦИК и других организаций к трудящимся массам всех стран.

Проект: «Протоколы», стр. 93—94.
Воззвание:
Копия, 2 лл. ЦГАОР, ф. 1235, оп. 17, ед. хр. 20, лл. 20—21а.
«Газета» № 29, 10 декабря; «Известия» № 247, 9 декабря; «Правда» № 210, 9 декабря; «Протоколы», стр. 133.

ВОЗЗВАНИЕ

К ТРУДЯЩИМСЯ МАССАМ ВСЕХ СТРАН

Октябрьское восстание трудовых масс России, отстранив от власти буржуазных империалистов и их прислужников, создало правительство в лице Совета Народных Комиссаров. Это правительство рабочих, солдат и крестьян России предложило всем воюющим странам заключить общее на всех фронтах перемирие и вступить в переговоры о всеобщем демократическом мире. 2 декабря встретились представители России и центральных держав. Делегация российской демократии сочла своим долгом в первую голову подчеркнуть представителям центральных держав то, что ее целью является заключение не сепаратного перемирия и мира, а мира всеобщего, на началах, возвещенных русской революцией. В этих целях русские делегаты предложили центральным державам обратиться ко всем не представленным на совещании воюющим правительственным державам с прямым приглашением заключить перемирие. Вместе с тем, русские делегаты поставили условием, чтобы вооруженные силы центральных держав не могли во время перемирия быть переброшены с русского фронта на западный. 5 декабря перемирие было заключено. Условия российской делегации были приняты. Соединенное заседание рабочих, солдат и крестьян всемерно поддерживает эту политику Рабочего и Крестьянского правительства, ибо она [1] открывает путь к всеобщему миру.

Соединенное заседание обращается к вам, рабочие Германии. Вы, которым также чужды грабительские цели германского импе-

[1] *В копии и во всех изданиях:* оно; *исправлено по проекту.*

риализма, как нам захватные стремления империализма российского — вы всеми средствами должны поддержать борьбу русского народа за справедливый всеобщий мир. Разве вы боретесь для того, чтобы умирать не на Висле, а на Изере? В городе и деревне, на фабриках и в окопах вы должны развить активнейшую борьбу за мир и помешать империалистам сорвать начатые переговоры.

И пусть вам не говорят ваши правители, что только победоносным продолжением войны вы можете принудить правительства Франции и Англии согласиться на заключение мира. Знайте, что то же самое говорят империалисты Англии, Франции и Соединенных Штатов своим народам. Уже три года льется кровь народов на всех фронтах, но ни победы, ни поражения не приблизили момента желаемого мира. Только воля народов заставит империалистов всех стран заключить демократический мир.

Рабочие Франции, Англии и Италии, народы истекающей кровью Сербии и разоренной Бельгии! И вы должны возвысить ваш [1] голос. Пусть знают ваши правительства, что вы не хотите больше проливать кровь ради чуждых вам грабительских целей. Одни мы, представители трудящихся масс России, не можем вам дать всеобщего мира. Вы должны требовать, чтобы и ваши представители приняли участие в переговорах.

Но и этого недостаточно. Мы не согласны на мир, который освятил бы старые несправедливости, создал бы новые цепи и взвалил бы тягость войны на плечи трудящихся. Мы хотим мира народов, мира демократии, справедливого мира. Но такого мира мы достигнем лишь тогда, если народы всех стран продиктуют условия его своей революционной борьбой,—если не только Россия, но и все прочие страны пошлют на мирную конференцию не представителей капитала и милитаризма, а представителей народных масс.

Соединенное заседание рабочих, солдатских и крестьянских депутатов от имени многих миллионов трудящихся зовет вас, рабочие всех стран, на борьбу за всеобщее перемирие, за всеобщий мир, за мир без аннексий и контрибуций, на основании самоопределения народов!

Да здравствует международная революционная борьба рабочих, солдат и крестьян!

Да здравствует социализм!

Всероссийский Центральный Исполнительный Комитет рабочих, солдатских и крестьянских депутатов.

Всероссийский крестьянский съезд.

Петроградский Совет рабочих и солдатских депутатов.

Штаб Красной гвардии.

Представители профессиональных союзов, фабрично-заводских комитетов, полковые комитеты, районные Советы рабочих и солдатских депутатов.

---

[1] *В копии и «Протоколах»:* свой.

Воззвание обсуждалось на заседании ВЦИК 25 ноября (8 декабря); особой комиссии было поручено отредактировать текст. В окончательном виде воззвание было принято 8(21) декабря на соединенном заседании ВЦИК и СНК совместно с представителями общественных организаций.

132

8(21) декабря. Воззвание ВЦИК и других организаций к украинским рабочим, солдатам, крестьянам, ко всему украинскому народу.

Копия, 2 лл. ЦГАОР, ф. 1235, оп. 17, ед. хр. 20, лл. 19—20. «Газета» № 29, 10 декабря; «Известия» № 247, 9 декабря; «Правда» №№ 210 и 211, 9 и 10 декабря; «Протоколы», стр. 131—133.

ВОЗЗВАНИЕ

УКРАИНСКИМ РАБОЧИМ, СОЛДАТАМ, КРЕСТЬЯНАМ, КО ВСЕМУ УКРАИНСКОМУ НАРОДУ

Братья-украинцы! Враги вашей и нашей свободы хотят разъединить нас. Центральная рада примкнула к врагам Советской власти в России.

Центральная рада вступила в соглашение с контрреволюционным правительством Керенского по вопросу о том, сколько губерний империалистская русская буржуазия соблаговолит включить в состав Украины. Центральная рада посылала в Петроград делегации к Керенскому и Некрасову и терпеливо сносила издевательства над этими делегациями со стороны этих контрреволюционных правителей. Но Центральная рада не сделала ни одного шага, чтобы войти в соглашение с Правительством рабочих и крестьян, открывшим дорогу всем народам России к свободе и счастью.

Более того, в момент, когда рабочая и крестьянская революция победила во всех решающих пунктах России, в этот момент Центральная рада нанесла удар нашей революции. Контрреволюционное движение, начатое на Дону черносотенным генералом Калединым, Центральная рада, в насмешку над здравым смыслом, объявляет движением[1] в пользу «самоопределения Дона». Рада ведет переговоры с корниловцем Калединым. Рада мешает передвижению революционных войск, разрешая Каледину мобилизовать войска против революции.

Рада пошла еще дальше. Она совершила акт, который наполнит возмущением сердца всех сознательных рабочих и солдат. Центральная рада ночью напала на киевские[2] революционные войска,

---

[1] движением *в «Газете» нет; исправлено по копии и другим изданиям.*
[2] *В копии и «Протоколах»:* советские.

разоружила их и выслала их из Киева. Это — вызов рабочему классу всей России. Это — вызов революционным солдатам, рабочим и крестьянам.

Братья-украинцы! Вас уверяют, будто мы выступаем против самоопределения Украины. Это — ложь. Ни на минуту не помышляем мы покушаться на права Украины. Революционный пролетариат один только заинтересован в том, чтобы за всеми нациями было обеспечено право на самоопределение, вплоть до отделения.

Даже с точки зрения одних только правильно понятых национальных интересов Украины вы должны поддержать Рабочее и Крестьянское правительство России. Подумайте о завтрашнем дне. Где тот класс, который способен был бы обеспечить свободу всем народам и в том числе украинцам? Вы видели в течение 8 месяцев революции политику кадетской буржуазии и политику коалиционных министерств, в которых заседали меньшевики и эсеры. Эта политика вела к разгрому и национальных свобод Украины. Еще за несколько дней до падения «коалиционного» правительства Керенский вызывал членов Рады в Петроград, чтобы отдать их под суд. Кадетский Центральный комитет, являющийся душой калединского заговора, и теперь открыто высказывается за удушение Украины. Тем не менее Центральная рада фактически подает руку кадетам-корниловцам.

Почуяв измену Центральной рады, в Киев слетелись все черные вороны контрреволюции. Империалисты всех стран возлагают теперь все свои надежды на Раду. Разбойники иностранного капитала готовы давать взаймы Украинской раде — только бы двинуть ее на борьбу против рабочей и солдатской революции. Партии и вожди, еще вчера душившие Раду, сегодня составляют вместе с ней заговоры против Советской власти.

Украинские рабочие! Ваши интересы предают капиталистам.

Украинские солдаты! Вас восстановляют против общероссийской солдатской семьи. Вас втягивают в преступную междоусобную войну в интересах украинских помещиков.

Украинские крестьяне! Вы не увидите земли, вы не увидите воли, если отделитесь от рабочих и солдат России.

Помните это. Помните, что, выступая против великой рабочей и крестьянской революции, Центральная рада совершает величайшее преступление перед рабочими, крестьянами и солдатами всей России, перед социализмом, перед Интернационалом [1].

Требуйте немедленного переизбрания Рады. Требуйте перехода всей власти на Украине к Советам рабочих, солдатских и крестьянских депутатов.

Пусть в Советах этих преобладают украинцы. Пусть и у вас укрепится Советская власть, единственно способная обеспечить интересы рабочих, солдат и крестьян.

---

[1] *В копии и «Протоколах»:* Интернационализмом.

Центральная рада делает все возможное, чтобы посеять рознь между нами и украинцами. Но мы и в этот момент еще раз заявляем вам: Советская власть стоит на страже национальных свобод ваших, как и всех народов, населяющих Россию. Мы говорим вам:

Украинский рабочий, украинский крестьянин и русский рабочий, русский крестьянин — родные братья; а украинский крестьянин и украинский помещик — враги не на жизнь, а на смерть.

Грядет социализм. Грядет освобождение всего человечества от порабощения, от всех видов гнета, в том числе и от гнета национального.

За нашу и вашу вольность, за победу рабочих, солдат и крестьян, за социализм!

Всероссийский Центральный Исполнительный Комитет [Советов] рабочих, солдатских и крестьянских депутатов.

Всероссийский крестьянский съезд.

Петроградский Совет рабочих и солдатских депутатов.

Штаб Красной гвардии.

Представители профессиональных союзов, фабрично-заводских комитетов, полковые комитеты, районные Советы рабочих и солдатских депутатов [1].

Воззвание было принято 8(21) декабря на соединенном заседании ВЦИК и СНК совместно с представителями общественных организаций.

133

9(22) декабря. Постановление о реорганизации состава учетно-ссудных комитетов при конторах и отделениях Государственного банка.

Подлинник, 2 лл.; пометки: Н. П. Горбунова — Опубликовать. В ПТА. Оригинал возвратить мне в руки. Н. Г. *и другой рукой* — 11/XII [1]917 г. № 44. *Архив, ф. 2, оп. 1, ед. хр. 4929.* — *Копия, 1 л.; пометка:* 11/XII [1]917. № 44. *ЦГАОР, ф. 130, оп. 1, ед. хр. 25, л. 7.*

«Газета» № 30, 12 декабря; «Известия» № 250, 13 декабря; «Правда» № 212, 12 декабря; «Собрание Узаконений» № 8, ст. 109.

ПОСТАНОВЛЕНИЕ СОВЕТА НАРОДНЫХ КОМИССАРОВ

В изменение §§ 61 и 62 устава Государственного банка Совет Народных Комиссаров постановил:

1) Комиссары контор и отделений Государственного банка входят в состав учетно-ссудных комитетов этих контор и отделений.

---

[1] *В копии подписей нет.*

2) Должности представителей от Дворянского земельного и Крестьянского поземельного банков в учетно-ссудных комитетах упраздняются.

3) Учреждаются должности выборных членов учетно-ссудных комитетов от Советов рабочих, солдатских и крестьянских депутатов. Последние избираются непосредственно, без дальнейшего утверждения какой-либо иной инстанцией, Советами рабочих, солдатских и крестьянских депутатов городов, в которых расположены конторы и отделения банка, в двойном размере против числа представителей в учетно-ссудных комитетах от торговцев, промышленников и сельских хозяев.

4) Советы рабочих, солдатских и крестьянских депутатов имеют право делегировать в качестве представителей в учетно-ссудные комитеты также и лиц [1], не состоящих членами Совета. Они обязаны предоставить не менее одного места в составе советской делегации высшему местному профессиональному объединению, не менее одного места высшему местному объединению фабрично-заводских комитетов и не менее одного места высшему местному органу рабочего контроля над производством.

5) Порядок присутствования по заведенной очереди и выбытия из состава учетно-ссудного комитета членов от Совета [2] рабочих, солдатских и крестьянских депутатов устанавливается временно одинаковый с порядком, устанавливаемым [3] для представителей от промышленников, торговцев и сельских хозяев.

Председатель Совета Народных Комиссаров
В. Ульянов (Ленин).

Народный комиссар И. Сталин.

Управляющий делами [4] Правительства В. Бонч-Бруевич.

Секретарь Совета Н. Горбунов [5].

Постановление принято на заседании СНК 9(22) декабря.

134

9(22) декабря. Декрет о Ликвидационной комиссии по делам Царства Польского.

Подлинник, 1 л.: пометка: 9/XII [1]917. № 31. *Архив, ф. 2, оп. 1, ед. хр. 4926.*

«*Газета*» *№ 29, 10 декабря;* «*Известия*» *№ 248, 10 декабря;* «*Правда*» *№ 211, 10 декабря;* «*Собрание Узаконений*» *№ 6, ст. 102.*

---

[1] *В копии,* «*Газете*» *и* «*Собрании Узаконений*»*:* а также лиц; *в* «*Правде*»*:* а также и лиц; *исправлено по подлиннику и* «*Известиям*».

[2] *В подлиннике:* Советов.

[3] *В подлиннике:* установленным.

[4] *В подлиннике далее подпись не заполнена.*

[5] *В подлиннике далее:* Петроград. 9 декабря 1917 г.

ДЕКРЕТ
О ЛИКВИДАЦИОННОЙ КОМИССИИ ПО ДЕЛАМ ЦАРСТВА ПОЛЬСКОГО

В дополнение декрета от 28 ноября 1917 г. о назначении комиссара по польским национальным делам постановляется:

«Ликвидационная комиссия по делам Царства Польского» переходит в ведение комиссара по польским национальным делам.

Должность председателя Ликвидационной комиссии упраздняется.

Внутренняя реорганизация Ликвидационной комиссии вверяется комиссару по польским национальным делам.

Кредиты, отпускаемые на содержание Ликвидационной комиссии, переходят в распоряжение комиссара по польским национальным делам.

Председатель Совета Народных Комиссаров
В. Ульянов (Ленин).

Народный комиссар по делам национальностей
Сталин (Джугашвили).

Управляющий делами Совета Народных Комиссаров
Бонч-Бруевич.

Секретарь Совета Н. Горбунов.

9 декабря 1917 г.

Согласно постановлению Народного комиссариата по национальным делам от 28 ноября (11 декабря) в функции комиссара по польским национальным делам входили также ликвидационные дела. Ликвидационная комиссия была создана Временным правительством 15 марта 1917 г. из представителей правительства и польских буржуазных организаций. В ее обязанности входило определение порядка: 1) хранения имущества государственных и общественных учреждений Царства Польского до передачи его польскому государству, 2) ликвидации государственных учреждений, действовавших в Царстве Польском, 3) выработка правил о положении военнообязанных и военнопленных, и т. п.

135

9(22) декабря. Декрет о конфискации имущества акционерного Симского общества горных заводов.

Подлинник, 1 л.; на машинописном бланке: Совет Народных Комиссаров. Петроград, *с датой и номером:* 8 декабря 1917 г. № 41; *пометки: Н. П. Горбунова* — Опубликовать. Оригинал вернуть мне в руки. Сообщить ПТА. Послать телеграмму Совдепу Симского округа. Заготовить заверенную копию на бланке Совета. Н. Г. *и другой рукой* — Протокол 23, пункт 7-й. *Архив, ф. 2, оп. 1, ед. хр. 4927.*

«Газета» № 30, 12 декабря; «Известия» № 248, 10 декабря; «Собрание Узаконений» № 4, ст. 69.

ДЕКРЕТ
РАБОЧЕГО И КРЕСТЬЯНСКОГО ПРАВИТЕЛЬСТВА
СОВЕТА НАРОДНЫХ КОМИССАРОВ

Ввиду отказа акционерного Симского общества горных заводов подчиниться декрету Совета Народных Комиссаров о введении рабочего контроля над производством, Совет Народных Комиссаров постановил конфисковать все имущество акционерного Симского общества горных заводов, в чем бы это имущество ни состояло, и объявить его собственностью Российской Республики.

Весь служебный и технический персонал обязан оставаться на местах и исполнять свои обязанности.

За самовольное оставление занимаемой должности или саботаж виновные будут преданы Революционному суду.

Порядок управления делами общества в Петрограде и условия передачи отдельных заводов, предприятий и отраслей во временное ведение местных Советов рабочих и солдатских депутатов, фабрично-заводских комитетов и подобных учреждений будут определены особыми постановлениями народного комиссара торговли и промышленности.

Председатель Совета Народных Комиссаров
В. Ульянов (Ленин).

Народные комиссары:
А. Шляпников. В. Менжинский. А. Луначарский.

Управляющий делами Совета Бонч-Бруевич.

Секретарь Совета Н. Горбунов.

9 декабря 1917 г.[1]

7(20) декабря представители окружного Совета Симского горного округа обратились в СНК с просьбой конфисковать имущество Симского общества горных заводов ввиду отказа правления признать декрет о рабочем контроле. 8(21) декабря вопрос стоял на заседании СНК, но был отложен. На заседании 9(22) декабря декрет был принят.

136

9(22) декабря. Сообщение о постановлении о выдаче «Священного корана Османа» Краевому мусульманскому съезду.

Копия в виде письма на имя народного комиссара по просвещению, 1 л.; на бланке: Совет Народных Комиссаров. Петроград, *с датой и номером:* 9 декабря 1917 г. № 34; *пометка Н. П. Горбунова:* Копию Сталину. *Архив, ф. 2, оп. 1, ед. хр. 4930.*

«Известия» № 248, 10 декабря; «Газета» № 29, 10 декабря; «Правда» № 211, 10 декабря; «Собрание Узаконений» № 6, ст. 103.

В[2] Совет Народных Комиссаров поступило отношение от Краевого мусульманского съезда Петроградского национального округа,

[1] *В подлиннике перед датой:* Петроград.

[2] *В копии перед текстом:* Народному комиссару по просвещению Анатолию Васильевичу Луначарскому.

в котором, во исполнение чаяния всех российских мусульман, вышеназванный съезд просит выдать во владение мусульман «Священный коран Османа», находящийся в настоящее время в Государственной публичной библиотеке.

Исполнение настоящего постановления съезд поручил председателю съезда, товарищу председателя Всероссийского мусульманского военного Шуро Усману Гидаятулличу Токумбетову и члену национального парламента Кериму Мухамедшичу Сагидову.

Совет Народных Комиссаров постановил немедленно выдать Краевому мусульманскому съезду «Священный коран Османа», находящийся в Государственной публичной библиотеке [1].

Председатель Совета Народных Комиссаров
В. Ульянов (Ленин).

Управляющий делами Совета Бонч-Бруевич.

Секретарь [2] Горбунов.

9 декабря 1917 г.

4(17) декабря в СНК было направлено отношение Краевого мусульманского съезда Петроградского национального округа о возвращении мусульманам корана Османа. 6(19) декабря В. И. Лениным и И. В. Сталиным было дано распоряжение о немедленной выдаче корана.

137

9(22) декабря. Обращение «Ко всем товарищам рабочим России», в связи с демобилизацией промышленности.

Подлинник, 3 лл.; пометки: Н. П. Горбунова — Опубликовано 12/XII. Радио 10/XII. Телеграммы по областным Совдепам 10/XII || № 40 *и другой рукой* — Протокол 23, пункт 9-й. *Архив, ф. 19, оп. 1, ед. хр. 23, лл. 11—13.*

«Газета» № 30, 12 декабря; «Правда» (вечерний выпуск) № 33, 11 декабря; «Собрание Узаконений» № 8, ст. 108.

КО ВСЕМ ТОВАРИЩАМ РАБОЧИМ РОССИИ

Товарищи!

Совет Народных Комиссаров считает своим долгом довести до вашего сведения об истинном положении русской промышленности в настоящий момент. Огромное большинство заводов уже в течение почти трех с половиной лет работало главным образом на военные нужды. При этом ни царское правительство, ни все правительства буржуазии не удосужились разработать плана перехода заводов на работы для мирного времени (плана демобилизации), ибо все эти правительства собирались воевать без конца.

---

[1] *В копии далее:* ввиду чего просит Вас сделать надлежащее распоряжение.

[2] *В копии далее подпись не заполнена; внизу пометка Н. П. Горбунова:* С подлинным верно. Н. Горбунов.

Ныне Рабочим и Крестьянским правительством России заключено с центральными державами Европы, по воле Советов рабочих, солдатских и крестьянских депутатов, перемирие, которое, вероятно, в ближайшем будущем перейдет в общий демократический мир для всех народов Европы. Само собой разумеется, что теперь изготовление предметов военного снаряжения явилось бы совершенно бесцельной тратой народного труда и достояния. Таким образом, товарищи, надо немедленно же прекратить дальнейшее производство этих продуктов и сейчас[1] же перейти к производству предметов мирного обихода, в которых так нуждается вся страна. Но такой немедленный переход возможен не для всех заводов, потому что многие из них приспособлены исключительно для нужд военного времени и требуют затраты времени и средств для своей демобилизации.

Дабы облегчить положение рабочих, занятых в тех производствах, которые не могут быть тотчас же переведены на работы для мирного потребления, Совет Народных Комиссаров, впредь до выработки общего плана демобилизации промышленности, предписывает всем учреждениям и лицам, кому об этом ведать надлежит, выполнить следующие обязательные постановления:

1) Во всех предприятиях, где возможна работа для нужд мирного времени и по демобилизации армии и тыла, таковая должна отныне производиться с наивозможно большей интенсивностью, вплоть до трех смен рабочих в сутки (где это окажется возможным по условиям производства).

2) Для пополнения количества рабочих, недостающих в таких предприятиях, биржи труда должны отдавать предпочтение лицам, освобождающимся из предприятий, которые продолжают доканчивать работы для военных надобностей.

3) Работы для нужд военного времени должны производиться с целью придания им вполне законченного вида. Так, например, артиллерийские снаряды, взятые в обработку, должны быть вполне закончены. Но отнюдь не должна производиться штамповка новых снарядов, хотя бы на заводе имелась уже разрезанная снарядная заготовка. Суждение о том, какие работы во всяком частном случае подходят к этому постановлению, предоставляется местному Совету рабочих и солдатских депутатов, который привлекает к содействию по таким делам местный орган рабочего контроля. В сомнительных случаях вопрос решается Народным комиссариатом промышленности.

4) Все лица, прекратившие работы для нужд военного времени, считаются в отношении призыва их на военную службу уволенными в отпуск на три месяца. Все же лица, принятые в качестве рабочих в горнопромышленных и транспортных предприятиях, на заводах: металлургических, для сельскохозяйственных машин, обработки кожи, изготовления обуви и обработки волокнистых веществ

[1] *В подлиннике:* тотчас.

(кроме шелка), получают, сверх того, обычные отсрочки, какие предоставлялись раньше лицам, работавшим на оборону страны.

5) В производствах, где заканчиваются работы, упомянутые в постановлении 3 [1], рабочее время может быть сокращено по постановлению коллектива рабочих предприятий [2] посредством уменьшения количества либо рабочих дней в неделю, либо рабочих смен или часов в сутки при соответственном сокращении поденной или месячной заработной платы.

6) Ввиду грозящей при остановке заводов, занятых работой на войну, безработицы настоятельным вопросом и неотложной обязанностью фабрично-заводских комитетов [3] и профессиональных союзов, как местных, так и центральных, является принятие самых решительных мер к подысканию работы, к организации посылки рабочих [4] на Урал, на север и т. п., для чего необходимы сношения с соответственными учреждениями.

7) Об исполнении приведенных выше постановлений местные органы рабочего контроля должны доводить до сведения Всероссийского совета рабочего контроля, который имеет сообщать периодические сводки этих данных Совету народного хозяйства.

Совет Народных Комиссаров.

9 декабря 1917 г. [5]

Вопрос о демобилизации промышленности был поставлен В. И. Лениным на заседании СНК 27 ноября (10 декабря). Одновременно В. И. Ленин внес предложение об организации особой комиссии для проведения в жизнь социалистической политики в области финансовой и экономической. Одним из пунктов принятого СНК предложения В. И. Ленина было: «послать 2—3-х инженеров в Особое совещание по обороне для контроля и составления общего плана демобилизации промышленности». Через два дня этот же вопрос стал конкретно в применении к заводам Морского ведомства; постановление по этому вопросу было написано В. И. Лениным. В этом постановлении предполагалась немедленная организация заказов, которые «могли бы быть переданы заводам, занятым военно-морскими сооружениями и ремонтными работами». Особую спешность В. И. Ленин придавал производству сельскохозяйственных орудий, машин и производству и ремонту паровозов. 9 (21) декабря СНК принял настоящее постановление.

138

9(22) декабря. Обращение «Ко всему трудовому казачеству» с постановлением об отмене обязательной воинской повинности и о других льготах казакам.

Подлинник, 1 л.; пометки: Н. П. Горбунова — Опубликовать. Оригинал вернуть мне в руки. На радиостанцию и через Царское

---

[1] *Т. е. в пункте 3.*

[2] *В подлиннике:* предприятия.

[3] *В подлиннике первоначально было:* комитета *(это перешло в печатные издания), затем переправлено на:* комитетов; *исправлено по подлиннику.*

[4] рабочих *в «Газете» и «Собрании Узаконений» нет; исправлено по подлиннику и «Правде».*

[5] *В подлиннике перед датой:* Петроград,

и через Воен. рев. морск. комит. Дать в ПТА. Телеграмму в Харьков и Чернофлоту, и Антонову, и в Екатеринбург, и Уфу, и Самару. Н. Г. *и другой рукой* — Протокол 23, пункт 15-й || 10/XII. № 43. *Архив, ф. 2, оп. 1, ед. хр. 4934.*

«Газета» № 30, 12 декабря; «Известия» № 249, 12 декабря; «Правда» (вечерний выпуск) № 34, 12 декабря; «Правда» № 213, 13 декабря; «Собрание Узаконений» № 4, ст. 68.

КО ВСЕМУ ТРУДОВОМУ КАЗАЧЕСТВУ

Властью революционных рабочих и крестьян Совет Народных Комиссаров объявляет всему трудовому казачеству Дона, Кубани, Урала и Сибири, что Рабочее и Крестьянское правительство ставит своей ближайшей задачей разрешение земельного [1] вопроса в казачьих областях в интересах трудового казачества и всех трудящихся на основе советской программы и принимая во внимание все местные и бытовые условия и в согласии с голосом трудового казачества на местах.

В настоящее [2] время Совет Народных Комиссаров постановляет:

1) Отменить обязательную военную [3] повинность казаков и заменить постоянную службу краткосрочным обучением при станицах.

2) Принять на счет государства обмундирование и снаряжение казаков, призванных на военную службу.

3) Отменить еженедельные дежурства казаков при станичных правлениях, зимние занятия, смотры и лагери.

4) Установить полную свободу передвижения казаков.

5) Вменить в обязанность соответствующим органам при народном комиссаре по военным делам по всем перечисленным пунктам представить подробные законопроекты на утверждение Совета Народных Комиссаров.

Председатель Совета Народных Комиссаров
В. Ульянов (Ленин).

Народный комиссар по военным делам
Н. Подвойский.

Управляющий делами Совета Народных Комиссаров
В. Бонч-Бруевич.

Секретарь Совета Народных Комиссаров Н. Горбунов [4].

После напечатания резолюции СНК от 30 ноября (13 декабря) (см. № 116) вопрос о положении казачества стоял в порядке дня СНК 2(15), 3 (16) и 6 (19) декабря. Обращение было принято на заседании СНК 9 (22) декабря.

---

[1] земельного *в «Известиях» нет.*
[2] *В подлиннике далее:* же.
[3] *В «Известиях» и «Правде»:* воинскую.
[4] *В подлиннике далее:* Петроград. 1917 г. 9 декабря.

139

10(23) декабря. Сообщение о соглашении, достигнутом между СНК и ЦК партии левых эсеров, о вхождении представителей партии левых эсеров в состав СНК.

«Рабочий и Солдат» № 45, 11 декабря; «Солдатская Правда» № 102, 12 декабря.

В ночь с 9 на 10 декабря достигнуто полное соглашение между Советом Народных Комиссаров и Центральным комитетом партии левых социалистов-революционеров о конструкции Правительства. В состав Совета Народных Комиссаров входят представители партии левых социалистов-революционеров в количестве семи человек.

Секретарь Совета Народных Комиссаров Н. Горбунов.

Петроград, 10 декабря 1917 г.

Обсуждение вопроса о вхождении левых эсеров в Правительство на заседаниях СНК 7 (20), 8 (21), 9 (22) декабря явилось завершением переговоров с партией левых эсеров (о ходе переговоров см. №№ 25, 27, 37 и 71). 9 (22) декабря СНК выработал окончательный текст условий, которые левые эсеры приняли. По этим условиям комиссары — левые эсеры обязывались в своей деятельности проводить общую политику СНК; семь представителей партии левых эсеров намечались на посты народных комиссаров: И. З. Штейнберг — народного комиссара юстиции, В. Е. Трутовский—народного комиссара по местному самоуправлению, В. А. Алгасов и Михайлов (Карел) — народных комиссаров без портфелей, все они были утверждены ВЦИК 12 (25) декабря (см. № 148); П. П. Прошьян намечался на пост народного комиссара почт и телеграфов, был утвержден ВЦИК 22 декабря (4 января 1918 г.); А. Л. Колегаев, который был уже назначен ВЦИК 24 ноября (7 декабря) и СНК 25 ноября (8 декабря) (см. Приложение 1, № 29), оставался в должности народного комиссара земледелия; А. А. Измайловича предполагалось назначить комиссаром вновь создаваемого Комиссариата дворцов. Решение вопроса о выдвижении кандидатуры на пост народного комиссара путей сообщения предоставлялось Всероссийскому съезду железнодорожников, который 29 января (11 февраля) предложил на этот пост большевика А. Г. Рогова и одновременно ввел в коллегию Комиссариата двух левых эсеров (об утверждении СНК 24 февраля коллегии см. Приложение 1, № 61).

140

11(24) декабря. Положение ВЦИК и СНК о страховании на случай безработицы.

Проекты Народного комиссариата труда: «Правда» № 194, 19 ноября; «Известия» № 225, 14 ноября

Положение:

Подлинник, 8 лл.; пометки: в СНК — 11/XII 17. № 48 || Протокол 25, пункт 9-й; *В. А. Аванесова* — Необходимо немедленно опубликовать в «Газете Рабоч. и Крестьян. Правит.» и во всех других газетах. Секретарь ЦИК В. Аванесов. 11/XII 17; *печать:* Всероссийск. Центральный Исполнительный Комитет Советов рабочих, солдатских и крестьянских депутатов. *Архив, ф. 2, оп. 1, ед. хр. 4946.*

«Газета» № 31, 13 декабря; «Собрание Узаконений» № 8, ст. 111.

ПОЛОЖЕНИЕ
О СТРАХОВАНИИ НА СЛУЧАЙ БЕЗРАБОТИЦЫ

1) Действие настоящего Положения распространяется на всю территорию Российской Республики и на всех лиц без различия пола и возраста, занятых по найму во всех отраслях труда, независимо от характера работы, а также от того, у кого они работают по найму: в государственных, частных, общественных учреждениях или у частных лиц.

2) Действие настоящего Положения не распространяется на тех лиц, регулярный заработок которых превышает трехкратный средний заработок рабочих данной местности, устанавливаемый местными или областными советами профессиональных союзов.

3) Под безработным настоящее Положение понимает всякое трудоспособное лицо, главным источником существования которого является работа по найму, не имеющее возможности найти работу за установленную соответствующими профессиональными союзами норму вознаграждения, а при их отсутствии — биржей труда, и зарегистрированное в местных биржах труда или профессиональных союзах, а при их отсутствии — в больничных кассах.

Примечание. Лица, лишившиеся заработка вследствие локаута, считаются безработными.

4) Безработными в смысле настоящего Положения не считаются: а) лица, лишившиеся работы без утраты заработка; б) лица, лишившиеся заработка вследствие забастовки, пока она продолжается; в) лица, по определению местной кассы безработных или уполномоченных ею органов, без уважительных причин оставившие прежнюю работу или не [1] приступающие к новой, либо не нуждающиеся в данное время в пособии.

5) Наличность и продолжительность безработицы устанавливается местной кассой безработных через биржи труда и профессиональные союзы.

6) Средства для обеспечения безработных страховыми пособиями образуются из отчислений на это соответственной части прогрессивного налога на доходы, имущества и наследства.

7) Впредь до введения указанного налога средства для обеспечения безработных страховыми пособиями образуются из взносов нанимателей.

8) Взносы эти производятся нанимателями в местные кассы безработных и образуют единый всероссийский фонд безработных. Всероссийский фонд безработных помещается, хранится и расходуется согласно правилам, выработанным Центральной комиссией страхования безработицы (ст. 25).

---

[1] не *в печатных изданиях нет; исправлено по подлиннику.*

9) Размер взносов нанимателей в фонд безработных определяется в процентах к заработной плате и устанавливается единообразно для всей России Центральной комиссией страхования безработицы в размере не менее трех процентов, согласно данным, представляемым Всероссийским советом профессиональных союзов. Минимум взносов нанимателей за сезонных рабочих устанавливается в размере пяти процентов заработной платы.

10) По постановлению комитета местной кассы безработных или губернской или Центральной комиссии страхования безработицы вместо исчисления [1] размера взносов в процентном отношении к заработку каждого отдельного лица может быть принято установление взносов по разрядам.

11) Взносы уплачиваются нанимателями в местную кассу безработных в недельный со дня выплаты заработка срок. Не внесенные в указанный срок деньги взыскиваются с нанимателей распоряжением комиссара труда в порядке взысканий по бесспорным казенным требованиям, причем с нанимателей взыскивается в пользу фонда безработных пеня в размере 10% в месяц с не внесенной в срок суммы, считая неполный месяц за полный.

12) Наниматели обязаны кассе безработных: а) заявлять в течение недели о каждом лице, нанятом или уволенном; б) доставлять сведения по формам, установленным Центральной комиссией страхования безработицы, о сумме заработка каждого занятого ими по найму лица в отдельности; в) вести записи, содержащие указанные сведения; г) предъявлять лицам, уполномоченным на то комитетом кассы безработных, подлежащие документы, счета, записи и книги, подтверждающие указанные сведения.

13) Заработком в смысле настоящего Положения считается: а) сумма, заработанная в течение данного промежутка времени в виде жалованья или заработной платы, в том числе и за сверхурочные работы (безотносительно к способу расплаты, сдельному, поденному, месячному или иному); б) стоимость за тот же промежуток времени довольствия натурой (квартира, харчи и проч.), если таковое предоставляется нанимателем; при этом стоимость довольствия квартирой определяется в двадцать процентов заработной платы, а стоимость харчей и прочего — по действительной величине; в) доля участия лица в прибылях и получаемая им тантьема.

14) Пособие безработному выдается в размере средней поденной заработной платы для данной местности, но не выше, чем был его действительный заработок. Момент начала выдачи пособий каждой местной кассой безработных определяется по ее учрежде-

---

[1] *В печатных изданиях:* исчисленного; *исправлено по подлиннику.*

нии Центральной комиссией страхования безработицы, открывающей на это ассигновку местной кассе. Центральной комиссии страхования безработицы предоставляется, в зависимости от обстоятельств, понижать нормы пособий, установленные настоящей статьей.

Примечание. Средняя заработная плата в данной местности устанавливается местным или областным советом профессиональных союзов.

15) Безработный пользуется правом на пособие, начиная с четвертого дня безработицы.

16) В случае болезни безработного, не имеющего права на помощь больничной кассы, местная касса безработных входит в соглашение с местной больничной кассой об оказании ему помощи на время болезни по нормам больничных касс, с принятием расходов на счет местной кассы безработных.

17) Местная касса безработных учреждается немедленно в каждом имеющем свыше двадцати тысяч жителей городе или поселении. В прочих местностях учреждаются местные кассы безработных, каждая из которых охватывает известный район, причем территориальные границы каждого района утверждаются Центральной комиссией страхования безработицы по представлению губернской комиссии страхования безработицы.

18) Местным кассам безработных предоставляется право образовывать союзы и вступать в соглашения как между собой, так и с другими организациями и учреждениями.

19) Местная касса безработных может от своего имени приобретать права по имуществу, в том числе право собственности и другие права на недвижимые имения, вступать в обязательства, искать и отвечать на суде.

20) Делами местной кассы безработных ведает комитет кассы, состоящий на три четверти из представителей местного совета профессиональных союзов и на одну четверть из представителей местной больничной кассы. Если в данной местности нет совета профессиональных союзов или единой местной больничной кассы, то собираются делегаты соответственных учреждений (отдельно профессиональных союзов и отдельно больничных касс) и выбирают полагающуюся им часть представителей.

21) Комитет кассы выделяет из себя: а) правление и б) ревизионную комиссию.

22) Постановления комитета местной кассы безработных по применению настоящего Положения могут быть обжалованы в двухнедельный срок в губернскую комиссию страхования безработицы, а постановление губернской комиссии в такой же срок в Центральную комиссию (ст. 25). Обжалование не приостанавливает приведения постановлений в исполнение.

23) Функции губернского присутствия по делам страхования и страхового совета возлагаются по применению настоящего

Положения на губернские и Центральную комиссии страхования безработицы.

24) Губернская комиссия страхования безработицы образуется в составе девятнадцати лиц; из них десять [1] представителей от совета профессиональных союзов, четыре от больничных касс, один от биржи труда, один от Комиссариата труда, один от Комиссариата торговли и промышленности, один от городского и один от земского самоуправления.

25) Центральная комиссия страхования безработицы находится в Петрограде и состоит из двадцати трех лиц, из них тринадцать от Всероссийского совета профессиональных союзов, пять от рабочей страховой группы при страховом совете, два от Комиссариата труда, один от Комиссариата торговли и промышленности, один от Всероссийского союза земств и один от Всероссийского союза городов.

Примечание. Центральная комиссия имеет право издавать наказы и инструкции, обязательные для всех местных касс и губернских комиссий, как и все постановления Центральной комиссии.

26) Распорядительные действия по первоначальному образованию касс безработных, губернских и Центральной комиссий возлагаются на соответственные советы профессиональных союзов, а при их отсутствии — на собрание [2] представителей профессиональных союзов и больничных касс.

27) В случае, если организации, указанные в ст. 26, в месячный срок не приступят к образованию кассы безработных, таковая учреждается распоряжением комиссара труда.

28) Настоящее Положение вступает в силу немедленно и вводится в действие по телеграфу. За нарушение настоящего Положения полагается наказание по суду до года тюрьмы.

Председатель Центрального Исполнительного Комитета
Свердлов.

Председатель Совета Народных Комиссаров
Вл. Ульянов (Ленин).

Народный комиссар труда А. Шляпников [3].

Управляющий делами Совета Влад. Бонч-Бруевич.

Секретарь Совета Н. Горбунов.

11 декабря 1917 г.

В протоколе СНК от 15 (28) ноября имеется следующее постановление относительно внесенного в СНК положения о страховании на случай безрабо-

---

[1] *В печатных изданиях:* девять; *исправлено по подлиннику.*

[2] *В подлиннике:* собрания.

[3] *В подлиннике подписей народного комиссара труда и секретаря Совета нет.*

тицы: «1) распубликовать проект положения, снабдив его пояснительной запиской; 2) обязать тт. народных комиссаров ознакомиться с проектом в двухдневный срок и 3) внести его на рассмотрение в Центральный Исполнительный Комитет». Проект был вторично рассмотрен в СНК 30 ноября (13 декабря) и снова было постановлено передать его во ВЦИК. На заседании ВЦИК 1 (14) декабря было постановлено без прений и даже без предварительного чтения передать проект в комиссию с правом, если не будет разногласий, разработать декрет совместно с Президиумом и передать затем для опубликования СНК. Положение было принято 8(22) декабря комиссией, состоявшей из представителей Народного комиссариата труда, Экономического отдела ВЦИК, Центральной страховой рабочей группы и специально выделенных членов ВЦИК. 13(26) декабря оно было утверждено на заседании СНК.

141

11(24) декабря. Декрет ВЦИК и СНК о нормах оплаты труда железнодорожников, о категориях служащих и о 8-часовом рабочем дне во всех отраслях железнодорожного труда.

Проект:
Подлинник, 4 лл. ЦГАОР, ф. 1235, оп. 17, ед. хр. 16, лл. 5—8. «*Протоколы*», *стр. 110—113.*
Декрет:
Подлинник, 2 лл.; пометки: Протокол 24, пункт 1-й || № 57. 12/XII [1]917 г. *Архив, ф. 2, оп. 1, ед. хр. 4949. — Копия, 4 лл.; пометка:* 12/XII [1]917. № 57. *Архив, ф. 19, оп. 1, ед. хр. 24, лл. 12—15.*

«*Известия*» *№ 251, 14 декабря;* «*Газета*» *№ 32, 14 декабря;* «*Правда*» *№ 214, 14 декабря;* «*Собрание Узаконений*» *№ 8, ст. 116;* «*Протоколы*», *стр. 122—124.*

ДЕКРЕТ О НОРМАХ ОПЛАТЫ ТРУДА ЖЕЛЕЗНОДОРОЖНИКОВ, КАТЕГОРИЯХ СЛУЖАЩИХ И О 8-ЧАСОВОМ РАБОЧЕМ ДНЕ ВО ВСЕХ ОТРАСЛЯХ ЖЕЛЕЗНОДОРОЖНОГО ТРУДА

I

Согласно постановлению Центрального Исполнительного Комитета Советов рабочих, солдатских и крестьянских депутатов от 2 декабря утверждаются, как закон, следующие нормы оплаты труда для железнодорожников строящихся и эксплуатируемых дорог и подъездных веток как частных, так и казенных, в зависимости от 14 категорий служащих и рабочих и 14 районов железных дорог, выработанных на Всероссийском учредительном железнодорожном съезде в Москве 24 августа 1917 г.

	Для Петрограда и Полярно-Северного района.	Для Центрально-Московского района.	Для Нижне-Поволжского[1] района.	Для Уральского и Прифронтового районов.	Для Донецкого района.	Для Южно-Кавказского района.	Для Оренбургского района.	Для Северо-Кавказского и Бухарского районов.	Для Средне-Азиатского района.	Для Сибирского[2] и Дальне-Восточного районов.
I категория	285	265	255	245	240	215	200	195	160	155
II »	307	287	277	267	262	237	222	217	182	177
III »	330	310	300	290	285	260	245	240	205	200
IV »	352	332	322	312	307	282	267	262	227	222
V »	375	355	345	335	330	305	290	285	250	245
VI »	390	370	360	350	345	320	305	300	265	260
VII »	405	385	375	365	360	335	320	315	280	275
VIII »	420	400	390	380	375	350	335	330	295	290
IX »	435	415	405	395	390	365	350	345	310	305
X »	450	430	420	410	405	380	365	360	325	320
XI »	465	445	435	425	420[3]	395	380	375	340	335
XII »	480	460	450	440	435	410	395	390	355	350
XIII »	495	475	465	455	450	425	410	405	370	365
XIV »	510	490	480	470	465	440	425	420	385	380

Примечания: 1-е. Распределение дорог по районам указано в особой ведомости.

2-е. В пунктах, находящихся на границах соседних районов, оклады уплачиваются по нормам, относящимся к высшему по оплате району.

3-е. В указанные выше оклады входят все виды довольствия, а потому все премии и наградные отменяются.

4-е. В случае, если настоящим декретом устанавливаются оклады ниже ныне существующих, вместе с прибавками на дороговизну, то существующие оклады остаются без изменения.

Указанные в статье первой настоящего декрета оклады вступают в силу с 1 сентября 1917 г., как временные, и подлежат пересмотру на предстоящем чрезвычайном делегатском декабрьском съезде железнодорожных служащих, мастеровых и рабочих с целью безусловного согласования их со ставками Петроградского союза рабочих[4] металлистов, сообразно градации районов по дорого-

[1] *В «Правде» и «Протоколах»:* Нижегородско-Поволжского.
[2] *В «Правде» и «Протоколах»:* Северного.
[3] *В «Правде» и «Протоколах»:* 430.
[4] рабочих *в «Газете» и «Собрании Узаконений» нет.*

визне и с целью согласования разбивки рабочих и служащих по категориям, принятым в соответственных профессиональных союзах.

Дороги, входящие в те или другие районы, а также ведомость распределения служащих, мастеровых и рабочих по категориям указаны в печатной ведомости, представленной Центральным исполнительным комитетом Всероссийского железнодорожного союза [1] Центральному Исполнительному Комитету Советов рабочих, солдатских и крестьянских депутатов [2].

II

Для лиц, пользующихся квартирой в натуре или другими видами натурального довольствия, нормы вознаграждения соответственно уменьшаются согласно правилам, указанным в ведомости, представленной Центральным исполнительным комитетом Всероссийского железнодорожного союза на утверждение Центрального Исполнительного Комитета Советов рабочих, солдатских и крестьянских депутатов [3].

III

Эвакуированные и командированные железнодорожники сверх предусмотренных прав пользуются всеми преимуществами, предусмотренными инструкцией о применении Положения о железнодорожных служащих в военное время, утвержденного [4] 12 марта 1890 г. и законом 28 апреля 1915 г., причем все выдачи по указанным законам должны производиться по новым окладам.

IV

Уравнение в правах временных и поденных служащих и рабочих со штатными [5]

Согласно постановлениям Всероссийского учредительного железнодорожного съезда, уравнять всех временных и постоянно-поденных служащих и рабочих в правах со штатными в отношении оплаты за дни болезни, отпусков и т. п.

Примечание. Постоянно-поденными считаются все поденные рабочие, работа которых не носит случайного характера. Случайный характер работ определяется органами союза совместно с представителями лиц администрации.

V

О продолжительности рабочего дня во всех отраслях железнодорожного труда

Во всех отраслях физического железнодорожного труда устанавливается экономический 8-часовой рабочий день и 6-часовой для труда умственного и [6] конторского (телеграфисты, конторщики,

[1] *В копии и печатных изданиях:* съезда; *исправлено по подлиннику.*
[2] *См. эту ведомость в «Протоколах», стр. 113—117.*
[3] *См. эту ведомость в «Протоколах», стр. 110—111.*
[4] *В «Газете» и «Собрании Узаконений»:* утвержденной.
[5] *В копии и печатных изданиях здесь и далее:* штатами; *исправлено по подлиннику.*
[6] *В подлиннике:* или.

табельщики и т. д.) с сокращением продолжительности работ на два часа накануне воскресных дней.

Примечание. На время настоящей войны и демобилизации, равно ввиду недостатка технически подготовленных сил, допускаются сверхурочные работы, причем сверхурочные часы оплачиваются в двойном размере.

VI

Для месячных служащих, мастеровых и рабочих, не [1] пользующихся по роду своей службы нормальным воскресным и праздничным отдыхом, нормальным экономическим рабочим месяцем считается: 1) для лиц, занятых непрерывным физическим трудом, 204 часа; 2) для лиц, занятых непрерывным умственным, конторским или близким к нему трудом, 150 часов.

Примечание. Предельная продолжительность непрерывной работы не должна превышать для лиц, занятых физическим трудом, 12 часов и для лиц, занятых умственным, конторским или близким к нему трудом — 9 часов.

VII

О применении настоящего декрета

1) При распределении служащих, мастеровых и рабочих по категориям, разработанным Всероссийским учредительным железнодорожным съездом—Главным дорожным комитетам, совместно с представителями профессиональных железнодорожных союзов и представителями администрации, предоставляется право понизить ту или иную категорию службы на одну ступень и повысить не более двух, в зависимости от местных условий службы, а также внести в ту или иную категорию и все должности, не вошедшие в ведомость, с привлечением к распределению по категориям соответственных профессиональных союзов.

VIII

О порядке уплаты по новым окладам

Уплата по новым окладам производится с 1 сентября 1917 г., причем за декабрь заработок выдается по новым окладам полностью, а разница за прошедшие месяцы выплачивается в следующем порядке:

1) Прибавка за ноябрь должна быть выслана 15 декабря по представлении необходимых сведений Центральным исполнительным комитетом Всероссийского железнодорожного союза [2].

[1] не *в копии и печатных изданиях нет; исправлено по подлиннику.*

[2] *В «Известиях» первый и второй абзацы этого раздела ошибочно даны как пункты 1 и 2, далее нумерация не изменена; исправлено по подлиннику и другим изданиям.*

2) Прибавка за сентябрь должна быть выслана в январе [1] 1918 года и

3) Прибавка за октябрь должна быть выслана в феврале 1918 года.

Подписали:

Председатель Всероссийского Центрального Исполнительного Комитета Совета рабочих, солдатских и крестьянских депутатов Свердлов [2].

Председатель Совета Народных Комиссаров Вл. Ульянов (Ленин).

Народный комиссар путей сообщения М. Елизаров.

Народный комиссар труда А. Шляпников.

Народный комиссар финансов В. Менжинский.

Управляющий делами Совета Народных Комиссаров Вл. Бонч-Бруевич

Секретарь Совета Н. Горбунов [3].

Сразу же после победы революции Советское правительство приняло срочные меры по улучшению положения железнодорожников. М. Т. Елизаров, назначенный временным заместителем народного комиссара путей сообщения, заявил 11 (24) ноября, что им вносится об этом специальный доклад в СНК. Викжель, стремившийся действовать в обход СНК, представил во ВЦИК проект декрета, который рассматривался на заседании 1 (14) декабря, был принят в основном, передан в Президиум для редактирования и 2 (15) декабря утвержден. Проведение декрета помимо СНК встретило возражения СНК. На заседаниях СНК 5 (18) и 7 (20) декабря была выделена специальная комиссия для изучения железнодорожных прибавочных смет и было постановлено «просить ЦИК найти возможным пересмотреть его решение». На заседании СНК 11 (24) декабря в присутствии Я. М. Свердлова было достигнуто соглашение и решено приступить к выполнению постановления ВЦИК путем выплаты авансов железнодорожникам в размере ставок, установленных декретом (см. № 142).

142

11(24) декабря. Постановление о выдаче аванса железнодорожникам согласно ставкам, установленным декретом 11 декабря.

Подлинник, 1 л. Архив, ф. 2, оп. 1, ед. хр. 4949.

«Газета» № 32, 14 декабря; «Известия» № 251, 14 декабря; «Правда» № 214, 14 декабря; «Собрание Узаконений» № 8, ст. 117; «Протоколы», стр. 124.

ПОСТАНОВЛЕНИЕ СОВЕТА НАРОДНЫХ КОМИССАРОВ

Начать выполнение постановления Центрального Исполнительного Комитета Совета [4] рабочих, солдатских и крестьянских

---

[1] *В подлиннике:* 15 января, *в пункте 3:* 15 февраля.

[2] *В подлиннике и копии далее подписей нет.*

[3] *В подлиннике, копии, «Правде» и «Протоколах» далее:* Петроград. 11 декабря 1917 г.; *в «Газете» и «Собрании Узаконений»:* 11 декабря 1917 г.

[4] *В подлиннике, «Правде» и «Протоколах»:* Советов.

депутатов от 2 декабря о нормах оплаты труда железнодорожникам путем уплаты авансом в размере ставок, установленных вышенапечатанным декретом, не предрешая [1] вопроса о пересмотре тарифа в целом в зависимости от решений Всероссийского железнодорожного съезда, от финансового состояния государства и от будущей общей [2] нормировки заработной платы вообще.

Председатель Совета Народных Комиссаров
В. Ульянов (Ленин) [3].

Управляющий делами Совета [4] Бонч-Бруевич.

Секретарь Н. Горбунов.

11 декабря 1917 г. [5]

См. примечание к № 141.

143

11(24) декабря. Постановление о передаче дела воспитания и образования из духовного ведомства в ведение Народного комиссариата по просвещению.

Подлинник, 1 л., в виде постановления Народного комиссариата по просвещению; с последующими, после принятия декрета в СНК, подписями В. И. Ленина и Н. П. Горбунова; печать: Российская Республика. Рабочее и Крестьянское правит. Народный комиссариат по просвещению; *пометки: Н. П. Горбунова —* К протоколу № 24 || Опубликовать; в ПТАг. Оригинал вернуть мне. Н. Г. *и другой рукой —* Протокол 24, пункт 11-й || № 69. 14/XII [1]917. *Архив, ф. 2, оп. 1, ед. хр. 4952.*

«Газета» № 33, 15 декабря; «Известия» № 252, 15 декабря; «Правда» № 43, 22 декабря; «Собрание Узаконений» № 9, ст. 126.

ПОСТАНОВЛЕНИЕ КОМИССАРИАТА ПО НАРОДНОМУ ПРОСВЕЩЕНИЮ [6]

Ввиду неясности постановлений предыдущих министерств о переходе церковно-приходских школ в ведение Министерства народного просвещения, о чем свидетельствуют многочисленные заявления с мест о разъяснении, Комиссариат [7] по народному просвещению (бывш. Министерство народного просвещения), пересмотрев вопрос, постановил: передать из духовного ведомства дела воспитания и образования ведению Комиссариата народного просвещения. Передаче подлежат все церковно-приходские (начальные одно-

---

[1] *В подлиннике далее:* этим.
[2] общей *в «Известиях» нет.*
[3] *В подлиннике далее:* Комиссары: Эссен. М. Елизаров.
[4] *В подлиннике далее подпись не заполнена.*
[5] *В подлиннике перед датой:* Петроград.
[6] *В подлиннике под заголовком:* Декабря 11 1917 г. № 36.
[7] *В «Известиях» и «Правде»:* комиссар.

классные, двухклассные) школы, учительские семинарии, духовные училища и семинарии, женские епархиальные училища, миссионерские школы, академии и все другие, носящие различные названия, низшие, средние и высшие школы и учреждения духовного ведомства, со штатами, ассигновками, движимыми и недвижимыми имуществами, т. е. со зданиями, надворными постройками, с земельными участками под зданиями и необходимыми для школ землями, с усадьбами (если таковые окажутся), с библиотеками и всякого рода пособиями, ценностями, капиталами и ценными бумагами и процентами с них и со всем тем, что предназначалось для вышеозначенных школ и учреждений.

Вопрос о церквах при[1] этих учреждениях будет разрешен в связи с декретом об отделении церкви от государства.

Председатель Совета Народных Комиссаров
Вл. Ульянов (Ленин).

Секретарь Совета Народных Комиссаров Н. Горбунов.

Народный комиссар А. В. Луначарский.

Правительственный комиссар
по отделу народных школ Вл. Галкин.

Секретарь Дм. Лещенко.

11 декабря 1917 г.[2]

Декрет был внесен А. В. Луначарским и принят на заседании СНК 11 (24) декабря.

144

11(24) декабря. Декрет о порядке издания приказов или распоряжений по польским национальным делам.

Подлинник, 1 л.; пометки: Н. П. Горбунова — Оригинал в регистратуру. Опубликовать *и другой рукой* — 11/XII [1]917. № 45. *Архив, ф. 2, оп. 1, ед. хр. 4948.*

«Известия» № 250, 13 декабря; «Газета» № 30, 12 декабря; «Правда» № 212, 12 декабря; «Собрание Узаконений» № 4, ст. 67.

ДЕКРЕТ
ПО ПОЛЬСКИМ НАЦИОНАЛЬНЫМ ДЕЛАМ

Комиссарам всех правительственных учреждений при издании приказов или распоряжений по польским делам, в особенности по делам, касающимся польских солдат и беженцев, предписывается

---

[1] *В «Газете» опечатка, перешедшая в «Собрание Узаконений»:* в; *исправлено по подлиннику, «Известиям» и «Правде».*

[2] *В подлиннике перед датой:* Петроград.

сноситься предварительно с Польским комиссариатом при народном комиссаре по делам национальностей (Петроград, Сергиевская, 30, Людпольском).

Подписали:

Председатель Совета Народных Комиссаров
В. Ульянов (Ленин).

Народный комиссар по делам национальностей
И. Джугашвили-Сталин.

Управляющий делами Совета Народных Комиссаров [1]
В. Бонч-Бруевич.

Секретарь Совета Н. Горбунов.

145

11(24) декабря. Декрет о прекращении выдачи пенсий, превышающих 300 рублей.

Подлинник, 1 л.; на бланке: Совет Народных Комиссаров. Петроград, *с датой и номером:* 14 декабря 1917 г. № 68; *пометки: Н. П. Горбунова* — К протоколу № 24 || Опубликовать; в ПТАг. Оригинал вернуть мне. Н. Г. *и другой рукой* — Протокол № 24, пункт 8. *Архив, ф. 2, оп. 1, ед. хр. 4951. — Копия, 1 л.; пометка:* 14/XII [1]917. № 68. *Архив, ф. 19, оп. 1, ед. хр. 24, л. 24.*

«Газета» № 33, 15 декабря; «Известия» № 252, 15 декабря; «Правда» (вечерний выпуск) № 37, 15 декабря; «Собрание Узаконений» № 9, ст. 124.

ДЕКРЕТ СОВЕТА НАРОДНЫХ КОМИССАРОВ ПО МИНИСТЕРСТВУ ФИНАНСОВ

Прекращается выдача из средств Государственного казначейства пенсий, превышающих 300 руб. ежемесячной выдачи одному лицу или семейству.

В издание [2] общего положения народному комиссару [3] финансов поручается, по выяснении обстоятельств и оснований назначения отдельных свыше указанных размеров пенсий, делать, в заслуживающих уважения случаях, распоряжения о продолжении

---

[1] *В подлиннике далее подпись не заполнена.*
[2] *Так в подлиннике и всех изданиях; в подлиннике далее:* сего.
[3] *В подлиннике далее:* Министерства.

производства их, но в размерах, не превышающих вышеозначенной предельной суммы.

Председатель Совета Народных Комиссаров
В. Ульянов (Ленин).

Народный комиссар по Министерству финансов
В. Менжинский.

Временный заместитель народного комиссара
по Государственному контролю Эссен.

Управляющий делами Совета В. Бонч-Бруевич.

Секретарь Совета Н. Горбунов.

11 декабря 1917 г. [1]

На заседании СНК 21 ноября (4 декабря) впервые был поставлен вопрос о запрещении выдачи пенсий свыше 300 рублей. На заседании СНК 11 (24) декабря декрет был принят.

146

11(24) декабря. Постановление об Особом совещании по обороне.

Подлинник, 1 л.; пометки: Н. П. Горбунова — Опубликовать. Оригинал мне в руки *и другой рукой* — 11/XII [1]917 г. № 47. *Архив, ф. 2, оп. 1, ед. хр. 4947.*

«Газета» № 30, 12 декабря; «Известия» № 249, 12 декабря; «Правда» (вечерний выпуск) № 34, 12 декабря; «Собрание Узаконений» № 4, ст. 66.

Именем Республики Совет Народных Комиссаров постановляет:

1) Состав Особого совещания для обсуждения и объединения мероприятий по обороне государства определяется из представителей по одному из следующих коллегий при народных комиссарах: 1) по военным делам, 2) морским, 3) торговли и промышленности, 4) продовольствия, 5) финансов, 6) путей сообщения, 7) труда, 8) контроля и 9) земледелия. Представители довольствующих управлений Военного и Морского ведомств входят в состав Особого совещания с правом совещательного голоса.

2) Председателем Особого совещания состоит народный комиссар по военным делам, который приглашает в состав Особого совещания сведущих лиц по своему усмотрению.

3) Особое совещание руководствуется в своей деятельности указаниями Высшего совета народного хозяйства, причем народный комиссар по военным делам, как председатель Особого совещания, обязан сообщать Высшему совету народного хозяйства и Совету Народных Комиссаров сведения и разъяснения в порядке сообщений и докладов.

---

[1] *В подлиннике перед датой:* Петроград; *в «Известиях» дата:* 14 декабря.

4) Для предварительной подготовки дел при Особом совещании образуются комиссии, состав которых определяется народным комиссаром по военным делам, назначающим председателей этих комиссий.

5) На обязанности Особого совещания лежит ликвидация заказов на оборону или уменьшение их до нормального по мирному времени уровня и связанная с этим демобилизация заводов и перевод их на производство мирного времени.

6) Особое совещание имеет право изменять по соображениям государственной пользы наряды, договоры и контракты на поставки частных промышленных предприятий.

7) Особое совещание имеет право назначать комиссаров в частные промышленные предприятия, если владельцы их действуют в ущерб государственным интересам, причем означенным комиссарам предоставляются все права контроля по ведению дел предприятий.

8) Члены Особого совещания за преступные деяния, совершенные ими при исполнении или по поводу исполнения обязанностей, подвергаются ответственности по Революционному суду.

Председатель Совета Народных Комиссаров
В. Ульянов (Ленин).

Народный комиссар по военным делам Н. Подвойский.

Управляющий делами Совета Народных Комиссаров [1]
Бонч-Бруевич.

Секретарь Совета Народных Комиссаров Н. Горбунов.

147

11(24) декабря. Декрет о передаче здания Ксениинского института в ведение Петроградского совета профессиональных организаций.

Подлинник, 1 л.; на бланке: Совет Народных Комиссаров. Петроград, *с датой и номером:* 11 декабря 1917 г. № 66; *пометка:* вх. 493. 12/XII; *печать:* Управление делами Крестьянск. и Рабоч. правительства Республики России. *Архив, ф. 2, оп. 1, ед. хр. 4950. — Копия, 1 л., с датой и номером:* 11 декабря [191]7. № 54; *пометки: Н. П. Горбунова* — Вернуть мне. Н. Г. *и другой рукой* — Пр. № 24, п. 4. *Архив, ф. 19, оп. 1, ед. хр. 24, л. 18.*

«Газета» № 31, 13 декабря; «Известия» № 250, 13 декабря; «Собрание Узаконений» № 8, ст. 113.

ДЕКРЕТ

Совет Народных Комиссаров, утверждая постановление народного комиссара по Министерству призрения от 26 ноября 1917 г.,

[1] *В подлиннике далее подпись не заполнена.*

постановил: передать здание Ксенинского института [1] в ведение Петроградского совета профессиональных союзов для нужд профессиональных организаций.

Председатель Совета Народных Комиссаров
В. Ульянов (Ленин).

Народные комиссары: А. Луначарский [2]. А. Колегаев.
А. Шляпников. Г. Петровский. П. Стучка.

Управляющий делами Совета Народных Комиссаров
В. Бонч-Бруевич.

Секретарь Совета Н. Горбунов.

11 декабря 1917 г.

Декрет был поставлен впервые на обсуждение СНК на заседании 30 ноября (13 декабря), но решено было отложить его утверждение до выяснения, чем занято в настоящее время помещение института. Утверждение декрета состоялось 11 (24) декабря.

148

12(25) декабря. Постановление ВЦИК об изменениях в составе Совета Народных Комиссаров.

Подлинник, 1 л. (см. «Декреты Октябрьской революции», т. I, 1933, стр. 292).

«Газета» № 33, 15 декабря; «Известия» № 252, 15 декабря; «Правда» (вечерний выпуск) № 36, 14 декабря; «Собрание Узаконений» № 9, ст. 128.

В заседании Центрального Исполнительного Комитета Советов рабочих, солдатских и крестьянских депутатов в качестве членов Совета Народных Комиссаров утверждены:

т. Штейнберг — народным комиссаром по делам юстиции,

т. Трутовский — народным комиссаром по местному самоуправлению,

т. Карелин — народным комиссаром имуществ Российской Республики,

т. Алгасов
т. Михайлов } народными комиссарами без портфелей.

Председатель Центрального Исполнительного Комитета Советов рабочих, солдатских и крестьянских депутатов
Я. Свердлов.

Утверждение перечисленных выше левых эсеров в должности народных комиссаров было произведено в соответствии с достигнутым соглашением между СНК и ЦК партии левых эсеров о составе Правительства (см. № 139). На заседании ВЦИК 12 (25) декабря было принято это постановление.

---

[1] *В подлиннике:* передать Ксенинский институт.

[2] *В подлиннике первой была подпись:* Н. Авилов (Н. Глебов); *в копии она оказалась опущенной и в печатные издания не перешла.*

149

12(25) декабря. Постановление ВЦИК о дополнении положения о Высшем совете народного хозяйства и назначении В. В. Обленского.

«Газета» № 33, 15 декабря; «Известия» № 252, 15 декабря; «Правда» (вечерний выпуск) № 37, 15 декабря; «Собрание Узаконений» № 9, ст. 129; «Протоколы», стр. 142.

Центральный Исполнительный Комитет постановил в заседании от 12 декабря 1917 г.[1]: В дополнение к положению о Высшем совете народного хозяйства установить, что председателем Совета назначается народный комиссар по организации и урегулированию производства.

Народным комиссаром по организации и урегулированию производства утверждается тов. Валериан Валерианович Оболенский.

Председатель Центрального Исполнительного Комитета
Я. Свердлов.

13 декабря 1917 г.

Постановление предварительно рассматривалось СНК 9 (22) декабря. На заседании СНК 11 (24) декабря было решено провести его через ВЦИК. Постановление было принято ВЦИК 12 (25) декабря. Положение о ВСНХ см. № 120.

150

12(25) декабря. Декрет об оставлении в силе обязательств по поставкам и заготовкам продовольствия для армии.

Подлинник, 1 л.; пометка: 13/XII. № 64. *Архив, ф. 2, оп. 1, ед. хр. 4960.*

«Газета» № 32, 14 декабря; «Известия» № 251, 14 декабря; «Правда» № 214, 14 декабря; «Собрание Узаконений» № 8, ст. 119.

ДЕКРЕТ

Совет Народных Комиссаров постановил:

Подтверждается, что все обязательства, возложенные договорами на контрагентов по поставкам и заготовкам продовольствия для

---

[1] в заседании от 12 декабря 1917 г. *в «Правде» и «Протоколах» нет; в «Известиях» ошибочно:* 1 декабря 1917 г.

армии, остаются в силе. Виновные в неисполнении этих договоров подлежат суду Революционного трибунала.

Председатель Совета Народных Комиссаров
В. Ульянов (Ленин).

Народный комиссар продовольствия А. Шлихтер.

Народный комиссар по военным делам Н. Подвойский.

Управляющий делами Совета Народных Комиссаров [1]
Вл. Бонч-Бруевич.

Секретарь Н. Горбунов.

12 декабря 1917 г.

151

12(25) декабря. Постановление об увольнении служащих бывшего «Вестника Временного Правительства».

Подлинник, 1 л.; на бланке: Совет Народных Комиссаров Петроград, *с датой и номером:* 3 декабря 1917 г. № 61; *пометка:* вернуть Таргулову. *Архив, ф. 2, оп. 1, ед. хр. 4957.*
«Газета» № 32, 14 декабря; «Правда» № 214, 14 декабря.

ПОСТАНОВЛЕНИЕ

1. Увольняются со службы, считая с 1 ноября с. г., все служащие редакции и конторы бывшего «Вестника Временного Правительства», без права на пенсию.

2. Все произведенные означенным в п. 1 сего постановления лицам уплаты, начиная с 1 ноября с. г., признаются недействительными и получившие таковые суммы обязуются немедленно, под страхом личной и имущественной ответственности, вернуть их в Государственное казначейство.

3. Упомянутые в п. 1 сего постановления служащие, занимавшие казенные квартиры, должны их освободить в двухнедельный с [2] сего числа срок.

Председатель Совета [3] Народных Комиссаров
В. Ульянов (Ленин).

Управляющий делами Совета [4] Бонч-Бруевич.

Секретарь Совета Н Горбунов.

12 декабря 1917 г.

---

[1] *В подлиннике далее подпись не заполнена.*
[2] *В подлиннике:* от.
[3] Совета *в «Газете» нет; исправлено по подлиннику.*
[4] *В подлиннике далее подпись не заполнена.*

152

Не позднее 12(25) декабря. Положение о земельных комитетах.

«Газета» № 31, 13 декабря; «Собрание Узаконений» № 7, ст. 105.

ПОЛОЖЕНИЕ О ЗЕМЕЛЬНЫХ КОМИТЕТАХ

I. Общие положения

1. Для проведения в жизнь земельных законов, как уже изданных, так и имеющих быть изданными впредь, до окончательной земельной реформы и установления новых земельных отношений, учреждаются Главный и местные земельные комитеты.

2. Главный земельный комитет в пределах задач, обозначенных в пункте 1-м настоящего «Положения», является самостоятельным учреждением в составе центральных государственных установлений.

3. Местные земельные комитеты действуют под общим руководством Главного земельного комитета.

II. О местных земельных комитетах

4. Губернские (областные), уездные (окружные) и волостные земельные комитеты учреждаются повсеместно в губерниях (областях), уездах (округах и отделах) и волостях.

Состав местных земельных комитетов.

5. Волостной земельный комитет избирается на основе всеобщего, прямого, равного и тайного избирательного права по расчету от каждых 500 человек населения одного члена. В состав волостного земельного комитета входят также представители смежных волостей по одному от каждой волости.

Примечание. Положения об организации сельскохозяйственных рабочих и о представительстве их в волостных земельных комитетах будут изданы особо [1].

6. В состав уездных земельных комитетов входят:

1) По одному представителю от каждого волостного земельного комитета уезда.

2) Один представитель от уездного земства и один член, избираемый городской думой уездного города.

3) 6 представителей от уездного Совета крестьянских депутатов и по два представителя от уездных Советов рабочих и солдатских депутатов (если таковые существуют).

---

[1] *Примечание во всех изданиях напечатано в пункте 6 перед перечнем состава комитетов; по смыслу оно должно быть отнесено к пункту 5; см. также «Аграрная политика Советской власти (1917—1918 гг.)», М. 1954, стр. 129.*

Примечание. Где нет Советов рабочих и солдатских депутатов, все десять депутатов посылаются Советом крестьянских депутатов.

4) Уездный земельный комитет может приглашать в свои заседания сведущих лиц, с правом решающего голоса по вопросам их специальности.

7. В состав губернских (областных) земельных комитетов входят:

1) По 1 представителю от каждого уездного земельного комитета.

Примечание. Губернский земельный комитет может увеличить представительство до 2 от уездных земельных комитетов.

2) 1 представитель губернского земства и один, избираемый городской думой губернского города.

3) 12 представителей от губернского Совета крестьянских депутатов и по 3 представителя от Советов рабочих и солдатских депутатов.

Примечание. Где нет Советов рабочих и солдатских депутатов, все 18 депутатов посылаются Советом крестьянских депутатов.

4) Уездный земельный комитет может приглашать на свои заседания сведущих лиц с правом решающего голоса по вопросам их специальности.

8. В члены земельных комитетов могут быть избираемы лица, имеющие право участвовать в выборах по земскому и городскому самоуправлению, независимо от места жительства их в момент избрания.

9. Заведывание текущими делами местных земельных комитетов (волостных, уездных и губернских) и приведение их постановлений в исполнение возлагается на образуемые комитетами с этой целью коллегиальные исполнительные органы (земельные управы).

III. О Главном земельном комитете

10. В состав членов Главного земельного комитета входят:

1) Коллегия по земельным делам во главе с комиссаром.

2) Представители губернских (областных) земельных комитетов по одному от каждого.

3) 25 представителей от Всероссийского Совета крестьянских депутатов.

4) 12 представителей от Всероссийского Совета рабочих и солдатских депутатов.

5) Представители политических партий, по одному от каждой, по постановлению Главного комитета.

6) Представители крупнейших ученых экономических и сельскохозяйственных обществ: Вольного экономического, Московского общества сельского хозяйства, Общества А. И. Чупрова,

Киевского и Харьковского сельскохозяйственных обществ, Общества сельского хозяйства юга России и других по постановлению Главного земельного комитета, по одному представителю от каждого общества с правом совещательного голоса.

7) Представители национальных и племенных групп, имеющих своеобразные формы земельного уклада, по постановлению Главного земельного комитета.

8) Представители коллегий финансов, юстиции, внутренних дел, по одному от каждой.

9) 25 членов по избранию Главного земельного комитета из числа лиц, заявивших себя научной или практической деятельностью по земельному вопросу или в соприкасающихся с ним областях.

10) Сведущие лица, приглашаемые председателем с правом совещательного голоса.

Примечание 1. Представители прочих коллегий, сверх членов комитета, указанных в пп. 1 и 8 настоящей статьи, присутствуют в комитете с правом совещательного голоса.

Примечание 2. Вопрос о представительстве в Главный всероссийский земельный комитет от автономных единиц, входящих в состав Российской Федеративной Республики, настоящим положением не разрешается. Его решение будет установлено соглашением Главного всероссийского земельного комитета с Главным земельным комитетом автономных единиц. Временно же представители губерний, входящих в состав автономных единиц, участвуют в Главном всероссийском земельном комитете на общих основаниях.

11. Главный земельный комитет выбирает из своей среды председателя и 4 товарищей председателя.

12. Органами Главного земельного комитета являются:

1) общее собрание Главного земельного комитета, 2) совет, 3) президиум и 4) управление делами.

13. Общее собрание Главного земельного комитета является органом, руководящим всей деятельностью Главного земельного комитета и действующим в периоды сессий.

14. Постоянно действующим органом комитета, руководящим работой в межсессионное время, является совет Главного земельного комитета, в который входят: а) 35 членов по избранию общего собрания Главного земельного комитета, б) председатель комитета, товарищи председателя, управляющий делами Главного земельного комитета и помощники управляющего, в) коллегия земледелия во главе с комиссаром, г) заведывающие отделами: всероссийской сельскохозяйственной переписи, сельскохозяйственной статистики и сельскохозяйственной экономии и политики.

15. Президиум комитета состоит из председателя Главного земельного комитета, его товарищей и управляющего делами Главного земельного комитета и является распорядительным органом общего собрания и совета по текущим делам Главного земельного комитета.

16. Управление делами Главного земельного комитета является исполнительным органом Главного земельного комитета и состоит из управляющего делами, помощников управляющего и начальников отделов, по назначению президиума Главного земельного комитета, и прочих должностных лиц по штату.

17. Порядок деятельности органов Главного земельного комитета определяется наказом, утверждаемым общим собранием Главного земельного комитета и публикуемым в «Газете Рабочего и Крестьянского Правительства».

18. На Главный земельный комитет возлагается:

1) Общее руководство собиранием и разработкой необходимых для земельной реформы сведений и другими подготовительными к ней действиями.

2) Составление общего окончательного проекта земельной реформы.

3) Составление и предварительное рассмотрение законопроектов по урегулированию земельных правоотношений в связи с осуществлением земельной реформы.

4) Возбуждение законодательных предположений и представление их Совету Народных Комиссаров.

19. К работам по подготовке земельной реформы (пп. 1, 2, 3 ст. 18) Главный земельный комитет имеет право привлекать, по соглашению с коллегией земледелия, соответствующие органы и личный состав Комиссариата земледелия.

20. В отношении местных земельных комитетов Главному земельному комитету принадлежит:

1) Руководство по указанным в п. 1 ст. 18 предметам;

2) Созыв съездов и совещаний (всероссийских, областных, районных и т. п.) представителей земельных комитетов;

Примечание. По заявлению 10 губернских земельных комитетов Главный земельный комитет обязан созвать всероссийскую сессию земельных комитетов;

3) Разрешение возбуждаемых коллегией земледелия отдельных вопросов, касающихся направления деятельности местных комитетов;

4) Контроль за деятельностью местных земельных комитетов по изданию ими обязательных постановлений;

5) Разрешение пререканий и споров между отдельными комитетами по вопросам подведомственности комитетам.

IV. Предметы ведения местных земельных комитетов

21. Все земли нетрудовых хозяйств со всем сельскохозяйственным живым и мертвым инвентарем, а также со всеми сельскохозяйственными и жилыми постройками, со всеми запасами сельскохозяйственных продуктов и материалов, воды местного хозяйственного значения и леса переходят в ведение и распоряжение земельных комитетов.

Примечание. О порядке перехода земель сельскохозяйственного, промыслового и промышленного значения, городских и фабрично-заводских будут изданы особые положения.

22. В круг ведения волостных земельных комитетов входит:

1) Принятие мер для наиболее целесообразного использования изъятых из частного распоряжения имуществ.

2) Разрешение споров и недоразумений, возникающих в пределах волости, по вопросам, входящим в круг ведения волостного земельного комитета, как самостоятельно, так и через посредство третейских судов и примирительных камер.

3) Исполнение поручений губернского и уездного земельных комитетов: а) по собиранию необходимых для земельной реформы сведений, б) по составлению соображений и заключений по относящимся к ней вопросам и в) по выполнению необходимых для нее подготовительных действий.

4) Приведение в исполнение постановлений по земельным делам центральной власти и постановлений и поручений Главного, губернского и уездного земельных комитетов.

23. К предметам ведения уездных и губернских (областных) земельных комитетов относятся:

а) учет всех земель, инвентаря, построек, сельскохозяйственных продуктов, материалов и собирание необходимых для земельной реформы сведений, составление соображений и заключений по относящимся к ней вопросам, а также выполнение необходимых для нее подготовительных действий;

б) фактическое изъятие земель, построек, инвентаря, сельскохозяйственных продуктов и материалов из владения частных лиц;

в) выделение культурных имений, охрана их от обесценения и организация в них хозяйства;

г) распределение земельного фонда и сельскохозяйственного инвентаря в уравнительно-трудовое пользование;

д) разрешение, в кругу своего ведения, споров и недоразумений, когда такие споры выходят из пределов власти волостных (уездных) комитетов, как непосредственно, так и через посредство третейских судов и примирительных камер;

е) издание обязательных постановлений, согласуемых с общегосударственными интересами, по предметам ведения данного земельного комитета.

24. На постановления волостного земельного комитета могут быть приносимы жалобы в уездный земельный комитет; постановления уездного земельного комитета могут быть обжалованы в губернский, жалобы на постановления губернского комитета приносятся в Главный земельный комитет.

Примечание. Жалобы на решения губернских земельных комитетов в Главный и на решения уездных комитетов в губернский не приостанавливают приведения в исполнение таковых решений.

25. Земельные комитеты, как по жалобам, так и в порядке надзора, могут отменять или изменять постановления комитета низшей инстанции, а также, до пересмотра дела, приостанавливать приведение в исполнение их постановлений.

26. По вопросам, возникающим в делах земельных комитетов и затрагивающим задачи других государственных или земских и иных общественных учреждений, земельные комитеты действуют по соглашению с соответствующими учреждениями.

27. Государственные и общественные учреждения, должностные лица и милиция обязаны оказывать земельным комитетам и их исполнительным органам свое содействие в осуществлении возложенных на них обязанностей.

28. Земельным комитетам предоставляется право требовать не только от учреждений, но и от частных лиц разного рода сведения, справки и, для обозрения, документы, необходимые комитетам при осуществлении возложенных на них задач.

29. На покрытие расходов по содержанию и работам земельных комитетов все земли губернского земельного фонда облагаются особым минимальным подесятинным налогом; размер подесятинного земельного налога и смета расходов на земельные комитеты устанавливаются ежегодно губернскими съездами волостных земельных комитетов. Главный земельный комитет вырабатывает скалу дифференциальной ренты, взимаемой с комитетов многоземельных губерний, в целях уравнительного материального обеспечения земельных комитетов в губерниях малоземельных. До проведения в жизнь настоящей системы финансирования земельные комитеты получают заимообразно аванс на содержание из средств государства или из взносов в депозит комитетов, поступающих за пользование землей.

Примечание. В дальнейшем земельные комитеты должны содержаться на средства из доходов надельных сельских хозяйств особо высокой культуры.

30. Делопроизводство в земельных комитетах освобождается от гербового и других сборов.

V. О губернских съездах земельных комитетов

1) [1] Ежегодно в губернии созывается губернский съезд земельных комитетов в составе: а) по одному представителю от каждого волостного земельного комитета, б) по одному от каждой уездной земельной управы, в) всех членов губернской земельной управы, г) по два представителя от каждого уездного исполнительного

---

[1] *Во всех печатных изданиях сплошная нумерация прервана на п. 30 и далее начинается новая нумерация; в копии проекта, хранящейся в фонде СНК (ЦГАОР), нумерация сплошная, см. «Аграрная политика Советской власти (1917—1918 гг.)», М. 1954, стр. 134.*

комитета Совета крестьянских депутатов, д) всего исполнительного комитета губернского Совета крестьянских депутатов, е) по пяти представителей от губернского Совета рабочих и солдатских депутатов.

2) Губернскому съезду земельных комитетов принадлежит: а) рассмотрение и утверждение сметы на содержание земельных комитетов, устанавливание и раскладка десятинного земельного сбора, б) рассмотрение и дополнение к законоположениям центральной власти применительно к местным условиям.

3) Разработка и утверждение общего плана ведения хозяйства в культурных имениях на новых началах.

4) Инициатива созыва экстренного губернского съезда земельных комитетов принадлежит: а) губернскому земельному комитету; б) исполнительному комитету губернского Совета крестьянских депутатов; в) $^1/_3$ уездных земельных комитетов губерний.

Председатель [Совета] Народных Комиссаров
Владимир Ульянов (Ленин).

Народный комиссар земледелия Андр. Колегаев.

Управляющий делами В. [Бонч-]Бруевич.

Делопроизводитель Горбунов.

Проект положения о земельных комитетах был разработан специальной комиссией Наркомзема. Одобренный коллегией Наркомзема, проект был 29 ноября (12 декабря) препровожден в СНК для утверждения. 5 (18) декабря А. Л. Колегаев внес проект на рассмотрение СНК. Было постановлено создать комиссию с участием В. И. Ленина для изучения и окончательной доработки проекта.

153

Не позднее 13(26) декабря. Постановление Президиума ВЦИК о реквизиции типографии «Биржевые Ведомости».

«Известия» № 251, 14 декабря.

РЕКВИЗИЦИЯ ТИПОГРАФИИ «БИРЖЕВЫЕ ВЕДОМОСТИ»

Президиум Центрального Исполнительного Комитета Совета рабочих, крестьянских и солдатских депутатов постановляет:

1) Типография «Биржевые Ведомости» со всеми помещениями, машинами, типографскими материалами, бумагой и прочими принадлежностями реквизируется для нужд Центрального Исполнительного Комитета; условия реквизиции будут указаны дополнительно.

2) Назначается хозяйственная комиссия в составе 3 членов Центрального Исполнительного Комитета для приема означенного в п. 1 имущества и для выработки условий дальнейшего функционирования типографии, содержания рабочих и пр.

Председатель Я. Свердлов.

Секретарь В. Аванесов.

154

14(27) декабря. Декрет ВЦИК о национализации банков.

Отрывок тезисов В. И. Ленина, 2 лл., автограф. Архив, ф. 2, оп. 1, ед. хр. 4968 (печатается под литерой а).
Печатается впервые.
Тезисы В. И. Ленина, 2 лл., автограф. Архив, ф. 2, оп. 1, ед. хр. 4969, лл. 13—14 (печатается под литерой б).
Печатается впервые.
Проект В. И. Ленина:
Подлинник, 13 лл., автограф. Архив, там же, лл. 1—12, 15 (печатается под литерой в).
«Народное Хозяйство» № 11, 1918, стр. 15.
Декрет:
Копия, 1 л. ЦГАОР, ф. 1235, оп. 17, ед. хр. 22, л. 25.
«Газета» № 35, 17 декабря (печатается под литерой г); «Известия» № 252, 15 декабря; «Правда» № 215, 15 декабря; «Собрание Узаконений» № 10, ст. 150; «Протоколы», стр. 157.

а

Отрывок тезисов В. И. Ленина[1]

<Счета расходов и приходов каждого акц[ионерно]го предприятия сосредоточиваются в как[...][2]

[регист]рируются по отдельным б[ан]кам с группировкой предприятий по отраслям пр[ои]з[водст]ва.>

5. Подробные правила о выплате денег банками и об операциях банков по сведению частных[3] счетов, кредитных сделок и т. п.[4] подлежат изданию особо.

<Плата за продукты взимается в размере 50% обычной цены при условии продажи потреб[ительным] общ[ест]вам и оплаты через текущие счета в банках.>

7[5]. Все деньги частных лиц[6], за исключ[ением] 100—200 р. в неделю на личное потр[е]бл[е]ние, д[олжны] б[ыть] хранимы на тек[ущем] счете в Г[осударственном] б[ан]ке и его отделениях. Сокрытие карается конфискацией.

---

[1] *Начало тезисов не сохранилось, в Архиве хранятся только второй и третий листы.*
[2] Счета ... как [...] *приписано вверху страницы при вторичном просмотре.*
[3] частных *вставлено.*
[4] кредитных ... и т. п. *вставлено.*
[5] *Так в рукописи.*
[6] частных лиц *вставлено.*

8. Лица богатых классов обязываются иметь потребительско-рабочие (бюджетные) книжки и выписка из них еженедельно доставл[яется] в Г[осударственный] б[ан]к.

9. К богатым классам принадлежат владельцы недвижимости на сумму > 25 000 р. или дохода свыше 500 р. в месяц [1] или денежных запасов в размере более 1000 р.

10. В[ысший] сов[ет] нар[одного] хоз[яйства] создает летучие группы контролеров (ревизоров, счетчиков, бухгалтеров и проч. и т. п.), и эти группы, с мандатом от В[ысшего] с[овета] н[ародного] хоз[яйства] имеют право полнейшей и абсолютной ревизии всякого предприятия и всякого частного хозяйства [2] <лиц богатых классов>.

11. Внешняя торговля объявляется монополией государства.

6

Тезисы В. И. Ленина [3]

1[4] Акц[ионерные] предпр[иятия] все объявл[яются] соб[ственно]стью г[о]с[у]д[арст]ва.

2 Чл[ены] правл[ения], дир[екто]ра и акц[ионе]ры, имеющие **всего** им[у]щ[ест]ва 5000 р., отвечают им[у]щ[ест]вом и св[обо]дой за ведение дел в порядке («враги народа»).

(8) 3 Нас[е]л[е]ние объед[иняе]тся прин[у]д[и]т[ель]но в потреб[ительные] общ[ест]ва.

7

(9) 4 Содействие бедноте (особ[енно] кр[естья]н[ст]ву) в этом отношении. Преследование спекулянтов и уклон[яю]щ[и]хся: «враги народа».

(7) 5 Держание денег в банке, всех свыше 500 р., под угр[озой] к[он]ф[иска]ции и ареста (затем штемпел[евание], обмен на иные бумажки и др[угие] меры). Потребит[ельская] норма не > 125 р. в неделю.

отправка на фр[онт] принуд[ительные] раб[оты] к[он]ф[иска]ция аресты <расстр[ел]>[5]

(3) 6 Вс[еобщая] тр[удовая] пов[инно]сть: первый шаг — потреб[ительско]-рабочие, бюджетно-рабочие книжки для богатых, контроль за ними. Их долг — р[або]тать в указ[анном] напр[авлении], иначе — «враги народа».

(12) (10) 7 Саботажники и баст[ующие] чин[овни]ки — враги народа.

---

[1] *Первоначально В. И. Ленин на этом окончил пункт и поставил точку, затем дописал:* или ... 1000 р.

[2] *Переставлено из:* хозяйства частного.

[3] *В рукописи все пункты тезисов зачеркнуты В. И. Лениным.*

[4] *Все пункты занумерованы при вторичном просмотре; цифры в скобках, по-видимому, являются номерами или другого варианта тезисов или плана.*

[5] отправка ... <расстр[ел]> *написано на поле против пунктов 6 и 7.*

(4) 8 Ж[елезные] д[оро]ги перевозят спешно, вне очереди, продов[ольств]ие и необх[оди]мые грузы, руководясь прежде всего ордерами В[ысшего] с[овета] нар[одного] х[озяйства] и Советов р[абочих], с[олдатских] и кр[естьянских] деп[утатов]. Борьба с «мешочниками», всеобщая травля спекулянтов [1].

(5) 9 Переход на пр[ои]з[водст]во полезн[ых] прод[уктов] и начало правильного товарообмена [2] хлеба на продукты: работа и снизу и сверху, приискание заказов, сырья и проч., браться со всех концов.

(6) 10 Аннулируются г[о]с[у]д[арст]в[енные] займы. Охрана и соблюдение интересов мелких вкладчиков.

(10) 11 Летучие группы к[онт]ролеров (В[ысший совет] н[ародного] хоз[яйства] и Советы) с участием реком[ендованных] парт[ийными] о[рганиза]циями людей.

(11) 12 Суды из рабочих и кр[естья]н [3] для учета к[о]л[ичес]тва и качества труда.

в

Проект В. И. Ленина

Критическое положение продовольствия, угроза голодовки, созданная спекуляцией, саботажем капиталистов и чиновников, а равно общей разрухой, делают необходимыми чрезвычайные, революционные меры для борьбы с этим злом.

В целях того, чтобы все граждане государства, а в первую голову все трудящиеся классы, под руководством своих Советов раб[очих], солд[атских] и крест[ьянских] депутатов, могли немедленно и со всех сторон, не останавливаясь ни перед чем и действуя наиболее [4] революционным путем, взяться за такую борьбу и за налаживание правильной хозяйственной жизни страны, постановляются следующие правила.

ПРОЕКТ ДЕКРЕТА О ПРОВЕДЕНИИ В ЖИЗНЬ НАЦИОНАЛИЗАЦИИ БАНКОВ И О НЕОБХОДИМЫХ В СВЯЗИ С ЭТИМ МЕРАХ

1. Все акционерные предприятия объявляются собственностью государства.

2. Члены правления и директора акц[ионерных] обществ, а равно все акционеры, принадлежащие к богатым классам (т. е. имеющие

[1] *Переставлено из:* Всеобщая травля спекулянтов, борьба с «мешочниками».
[2] *Переставлено из:* товарообмена правильного.
[3] и кр[естья]н *вставлено.*
[4] *Переставлено из:* наиболее действуя.

свыше 5000 р. всего имущества или дохода свыше 500 р. в месяц), обязаны в полном порядке продолжать ведение дел предприятий, <проводить> выполняя [1] закон о рабочем контроле, предъявляя все акции в Г[осударственный] банк и представляя местным Советам раб[очих], солд[атских] и крест[ьянских] депутатов еженедельные отчеты о своей деятельности.

3. Государственные займы, внешние и внутренние, аннулируются (уничтожаются).

4 [2]. Интересы мелких владельцев облигаций, а равно всяких акций, т. е. владельцев, принадлежащих к трудящимся классам населения, полностью обеспечиваются.

5. Вводится всеобщая трудовая повинность. <Каж[дый]> Все граждане обоего пола, с 16 до 55 лет, обязаны выполнять те работы, которые будут назначаться местными Советами р[абочих], солд[атских] и крест[ьянских] депутатов или другими органами Советской власти.

6. Как первый шаг по введению в жизнь всеобщей трудовой повинности постановляется, что лица богатых классов (см. § 2) обязаны иметь и правильно вести потребительско-рабочие или бюджетно-рабочие книжки, которые должны представляться в соответственные рабочие организации или в местные Советы и их органы для еженедельной отметки о выполнении каждым взятой им на себя работы.

7. Для правильного учета и распределения как продовольствия, так и других необходимых продуктов все граждане государства обязаны присоединиться к какому-либо потребительному обществу. Продовольственные управы, комитеты снабжения и другие подобные организации, а равно железнодорожные и транспортные союзы, под руководством Советов р[абочих], солд[атских] и крест[ьянских] депутатов, вводят контроль за выполнением этого закона. Лица богатых классов обязуются в особенности выполнять <те работы> по организации и ведении дел потреб[ительных] обществ те работы, которые будут возлагаться на них Советами.

8. Союзы железнодорожных рабочих и служащих обязаны <принять> спешно выработать и начать немедленно осуществлять [3] чрезвычайные меры для более правильной постановки транспорта, особенно для подвоза продовольствия, топлива и других наиболее необходимых предметов, руководясь прежде всего заказами и ордерами Советов раб[очих], солд[атских] и крест[ьянских] деп[утатов], затем учреждений, имеющих от них полномочия, и Высш[его] совета нар[одного] хозяйства.

Равным образом на ж[елезно]д[орожные] союзы, <в свя[зи]> в сотрудничестве с местными Советами, возлагается обязанность

---

[1] *Надписано над зачеркнутым.*

[2] *Первоначально пункт 4 полностью входил в пункт 3, затем В. И. Ленин поставил знак абзаца и вставил цифру:* 4.

[3] спешно ... осуществлять *вписано между строками.*

самой энергичной, не останавливающейся перед революционными мерами, борьбы с мешочничеством и беспощадного преследования всяких спекулянтов.

9. Рабочие организации, союзы служащих и местные Советы обязаны неотложно взяться за перевод закрывающихся и демобилизуемых предприятий, а равно безработных, на полезные работы и производство необходимых продуктов, за приискание заказов, сырых материалов и топлива. Ни в каком случае не откладывая этой деятельности, а равно и приступа к обмену сельских продуктов на городские, до получения особых приказов сверху, местные союзы и Советы [1] обязуются строго сообразоваться с указаниями и предписаниями Высш[его] совета нар[одного] хозяйства.

10. Лица богатых классов обязаны держать в Гос[ударственном] банке и его отделениях, а равно сбер[егательных] кассах, все свои денежные суммы, получая не более 100—125 р. в неделю (по установлению местных Советов) на потребительские нужды, а на производственные и торговые лишь по письменным удостоверениям учреждений рабочего контроля.

Для надзора за действительным проведением в жизнь настоящего узаконения будут введены правила обмена ныне действующих денежных знаков на иные, и виновные в обмане государства и народа подвергнутся конфискации всего имущества.

11. Той же каре, а равно заключению в тюрьме или отправке на фронт и на принудительные работы подвергаются все ослушники настоящего закона, саботажники и бастующие чиновники, а равно спекулянты. Местные Советы и учреждения, при них состоящие, обязуются экстренно выработать наиболее революционные меры борьбы против этих <настоящих> подлинных врагов народа.

12. Профессиональные союзы и другие организации трудящихся в сотрудничестве с местными Советами организуют, с участием наиболее надежных и рекомендованных партийными и другими организациями [2] лиц, летучие группы контролеров для наблюдения за введением в жизнь этого закона, для проверки количества и качества работы и для привлечения к революц[ионным] судам виновных в нарушении или обходе закона [3].

Рабочие и служащие национализированных предприятий обязаны напрягать все силы и принимать чрезвычайные меры для улучшения организации работы, укрепления дисциплины, повышения производительности труда. Органы рабочего контроля должны еженедельно представлять в В[ысший] с[овет] н[ародного] х[озяйства] отчеты о том, что достигнуто в этом отношении. За недочеты и упущения виновные отвечают перед революц[ионным] судом.

---

[1] и Советы *вставлено.*

[2] *Переставлено из:* организациями и другими.

[3] *В «Народном Хозяйстве» текст на этом кончается.*

г

ДЕКРЕТ
О НАЦИОНАЛИЗАЦИИ БАНКОВ

В интересах правильной организации народного хозяйства, в интересах решительного искоренения банковой спекуляции и всемерного освобождения рабочих, крестьян и всего трудящегося населения от эксплуатации банковым капиталом [1] и в целях образования подлинно служащего интересам народа и беднейших классов — единого народного банка Российской Республики, Центральный Исполнительный Комитет постановляет:

1) Банковое дело объявляется государственной монополией.

2) Все ныне существующие частные акционерные банки и банкирские конторы объединяются с Государственным банком.

3) Активы и пассивы ликвидируемых предприятий перенимаются Государственным банком.

4) Порядок слияния частных банков с Государственным банком определяется особым декретом.

5) Временное управление делами частных банков передается совету Государственного банка.

6) Интересы мелких вкладчиков будут целиком обеспечены.

Утром 14(27) декабря были заняты все банки и кредитные учреждения Петрограда, а вечером ВЦИК принял декрет о национализации банков. В основу этого декрета, так же как и декретов о национализации крупной промышленности, аннулировании государственных займов и ряда других постановлений, был положен проект В. И. Ленина (см. *в*), обсуждавшийся на заседании бюро Высшего совета народного хозяйства 14(27) декабря. На III съезде Советов В. И. Ленин говорил, что переход к национализации банков явился одной из первых мер Советского правительства, направленных на подрыв и устранение гнета капитала (см. Сочинения, изд. 4-е, т. 26, стр. 424).

155

14(27) декабря. Декрет ВЦИК о ревизии стальных ящиков в банках.

Копия, 1 л. ЦГАОР, ф. 1235, оп. 17, ед. хр. 22, л. 24.
«Газета» № 35, 17 декабря; «Известия» № 252, 15 декабря, «Правда» № 216, 16 декабря; «Собрание Узаконений» № 10, ст. 151; «Протоколы», стр. 157.

ДЕКРЕТ
О РЕВИЗИИ СТАЛЬНЫХ ЯЩИКОВ В БАНКАХ

1) Все деньги, хранящиеся в банковских стальных ящиках, должны быть внесены на текущий счет клиента в Государственном банке.

---

[1] *В копии и «Протоколах»:* банковых капиталистов,

Примечание. Золото в монете и слитках конфискуется и передается в общегосударственный золотой фонд.

2) Все владельцы стальных ящиков обязаны немедленно по вызове явиться в банк с ключами для присутствия при производстве ревизии стальных ящиков.

3) Все владельцы, не явившиеся в трехдневный срок по вызове их, считаются злонамеренно уклонившимися от ревизии.

4) Ящики, принадлежащие злонамеренно уклонившимся лицам, подлежат вскрытию следственными комиссиями, назначенными комиссарами Государственного банка, и все содержащееся в них имущество конфискуется Государственным банком в собственность народа.

Примечание. Следственные комиссии могут в уважительных случаях[1] отсрочивать ликвидацию.

Декрет о ревизии сейфов, тесно связанный с декретом о национализации банков (см. № 154), был принят на том же заседании ВЦИК 14(27) декабря.

156

14(27) декабря. Декрет об упразднении Государственного совета и Государственной канцелярии.

Подлинник, 1 л.; пометка: Протокол № 25, пункт 13-й. *Архив, ф. 2, оп. 1, ед. хр. 4965. — Копия, 1 л. Архив, ф. 19, оп. 1, ед. хр. 25, л. 20.*

«Газета» № 33, 15 декабря; «Правда» (вечерний выпуск) № 37, 15 декабря; «Собрание Узаконений» № 9, ст. 123.

ДЕКРЕТ ОБ УПРАЗДНЕНИИ ГОСУДАРСТВЕННОГО СОВЕТА И ГОСУДАРСТВЕННОЙ КАНЦЕЛЯРИИ

Совет Народных Комиссаров постановляет:

1. Упразднить Государственный совет.

2. Всех членов Государственного совета по назначению, оставленных Временным правительством за штатом, считать уволенными с 25 октября 1917 г.

3. Упразднить Государственную канцелярию.

4. Поручить Народному комиссариату юстиции принять необходимые меры к распределению неоконченных дел Государственного совета и Государственной канцелярии между соответственными народными комиссариатами.

---

[1] *В копии и «Протоколах»:* причинах.

5. Кодификационный отдел бывшего Правительствующего сената вместе с библиотекой сравнительного законоведения и архивом законодательных дел передать в ведение Народного комиссариата юстиции.

Председатель Совета Народных Комиссаров
Вл. Ульянов (Ленин).

Управляющий делами Совета Народных Комиссаров
Вл. Бонч-Бруевич.

Секретарь Совета Народных Комиссаров Н. Горбунов.

14 [1] декабря 1917 г.

Декрет был принят СНК 13(26) декабря.

157

15(28) декабря. Постановление об организации Высшим советом народного хозяйства комиссии практиков.

Проект В. И. Ленина, 1 л., автограф; пометки: к [п.] 5 || принята. *Архив, ф. 2, оп. 1, ед. хр. 4978 (печатается под литерой а).*

Постановление: «*Известия*» *№ 254, 17 декабря (печатается под литерой б);* «*Газета*» *№ 35, 17 декабря;* «*Собрание Узаконений*» *№ 10, ст. 147.*

а

Проект В. И. Ленина

С[овет] Н[ародных] К[омиссаров] предлагает В[ысшему] с[ове]ту н[ародного] х[озяйст]ва организовать немедленно комиссию практиков, которой должно быть поручено собирание от всех ведомств, учреждений и организаций заказов на полезные продукты, передача этих заказов безработным и закрываемым заводам, проверка того, насколько представление этих заказов и выполнение их проводится в жизнь. К[омис]сия должна, руководясь общим хозяйственным планом [2] В[ысшего] [3] совета н[ародного] х[озяйст]ва, предлагать С[ове]ту Нар[одных] Ком[иссаров] революционные меры для неотложного выполнения своей задачи и представлять 2 раза в неделю отчет о своей деятельности.

---

[1] *В подлиннике дата:* 13; *в копии:* 14; *перед датой:* Петроград.
[2] *Переставлено из:* планом хозяйственным.
[3] В[ысшего] *вставлено.*

б

Постановление об организации комиссии практиков

Совет Народных Комиссаров предлагает Совету народного хозяйства организовать немедленно комиссию практиков, которой должно быть поручено собирание от всех ведомств, учреждений и организаций заказов на полезные продукты, передача этих заказов безработным и закрываемым заводам, проверка того, насколько представление этих заказов и выполнение их проводятся в жизнь. Комиссия должна, руководясь [1] общим хозяйственным планом Совета народного хозяйства, предлагать Совету Народных Комиссаров революционные меры для неотложного выполнения своей задачи и представлять два раза в неделю отчет о своей деятельности.

С подлинным верно:

Секретарь Совета Народных Комиссаров
(подпись) Н. Горбунов [2].

Постановление было принято на заседании СНК 15(28) декабря.

158

15(28) декабря. Постановление о конфискации имущества Русско-Бельгийского металлургического общества.

Подлинник, 1 л.; пометки Н. П. Горбунова: к протоколу № 26 от 15 дек. || Послать телеграмму Енакиево (Екатер. губ.) Совдеп. Председателю Друяну, со всеми подписями. Опубликовать в ПТА. Оригинал вернуть мне. Н. Г. *Архив, ф. 2, оп. 1, ед. хр. 4981.*

«Газета» № 34, 16 декабря; «Известия» № 253, 16 декабря; «Правда» № 216, 16 декабря; «Собрание Узаконений» № 9, ст. 130.

ПОСТАНОВЛЕНИЕ
СОВЕТА НАРОДНЫХ КОМИССАРОВ

Ввиду заявления правления Русско-Бельгийского металлургического общества о ликвидации дел общества к 5 января 1918 г. и явного нежелания подчиняться декрету Совета Народных Комиссаров о введении рабочего контроля над производством, Совет Народных Комиссаров постановил: конфисковать шахты, заводы, рудники, весь живой и мертвый инвентарь как на территории Петровского металлургического завода, Софийского, Веровского, Бунчевских, Нарневских рудников, так и в Петрограде, и вообще все имущество, в чем бы оно ни состояло и где бы оно ни находилось, в России или за границей, принадлежащее Русско-

[1] *В «Газете» и «Собрании Узаконений»:* руководить.

[2] *Так в «Известиях»; в «Газете» и «Собрании Узаконений» вслед за текстом:* Совет Народных Комиссаров. 15 декабря 1917 г.

Бельгийскому металлургическому обществу, и объявить его собственностью Российской Республики.

Весь служебный и технический персонал обязан оставаться на местах и исполнять свои обязанности.

За самовольное оставление занимаемой должности или саботаж виновные будут преданы Революционному суду.

Порядок управления делами общества в Петрограде и условия передачи отдельных заводов, предприятий и отраслей во временное ведение местных Советов рабочих и солдатских депутатов, фабрично-заводских комитетов и подобных учреждений будут определены особыми постановлениями народного комиссара торговли и промышленности.

Председатель Совета Народных Комиссаров
Вл. Ульянов (Ленин).

Народные комиссары: А. Шляпников. Г. Петровский.
И. Сталин. Н. Подвойский [1].

Управляющий делами Вл. Бонч-Бруевич.

Секретарь Совета Н. Горбунов.

15 декабря 1917 г. [2]

159

15(28) декабря. Декрет об упразднении канцелярии Временного правительства.

Подлинник, 1 л., автограф В. И. Ленина; на бланке: Председатель Народных Комиссаров. Петроград, *с вписанной В. И. Лениным датой:* **15/XII 1917 г.** *и другой рукой номером:* 77. *Архив, ф. 2, оп. 1, ед. хр. 4977 (печатается под литерой а). — Копия, 1 л.; пометка:* № 77. 15/XII 17 г.; *печать:* Управление делами Крестьянск. и Рабоч. правительства Республики России. *Архив, там же.*

«Газета» № 34, 16 декабря (печатается под литерой б); «Известия» № 253, 16 декабря; «Собрание Узаконений» № 9, ст. 132.

а

Подлинник, автограф В. И. Ленина

Канцелярию Врем[енного] правительства упразднить, ликвидацию дел поручить Народному комиссариату юстиции.

Предс[едатель] Сов[ета] Нар[одных] Ком[иссаров]
В. Ульянов (Ленин)[3].

---

[1] *В подлиннике подписи Н. И. Подвойского нет, но есть еще подписи:* М. Елизаров. В. Алгасов. В. Карелин. А. Коллонтай. А. Колегаев. П. Дыбенко.

[2] *В подлиннике перед датой:* Петроград.

[3] *Далее приписано Н. П. Горбуновым:* Управляющий делами. Секретарь Совета Н. Горбунов.

б

Декрет об упразднении канцелярии Временного правительства

Канцелярию Временного правительства упразднить. Ликвидацию дел поручить народному комиссару юстиции.

Председатель Совета Народных Комиссаров
В. Ульянов (Ленин).

Управляющий делами.

Секретарь Совета Н. Горбунов

15 декабря 1917 г. [1]

160

15(28) декабря. Постановление о присоединении пригородов к г. Богородску.

«Газета» № 34, 16 декабря; «Правда» (вечерний выпуск) № 40, 19 декабря; «Собрание Узаконений» № 9, ст. 131.

ПОСТАНОВЛЕНИЕ СОВЕТА НАРОДНЫХ КОМИССАРОВ

1. Прилегающие к городу Богородску, Московской губернии, пригороды: фабрику Петра Семеновича Зотова, за рекой Клязьмой, село Глухово, Ямкинской волости, и сельцо Истомкино, Шаловской волости, Богородского уезда, присоединить к городу Богородску.

2. Предоставить народному комиссару по внутренним делам, по сношении с подлежащими ведомствами, озаботиться составлением проекта окружной межи присоединяемой местности, а также утверждением этой межи в порядке, установленном межевыми законами.

Председатель Совета Народных Комиссаров
В. Ульянов (Ленин).

Народный комиссар по внутренним делам
Г. Петровский.

Управляющий делами Совета Влад. Бонч-Бруевич.

Секретарь Н. Горбунов.

15 декабря 1917 г.

---

[1] *В копии перед датой:* Петроград.

161

15(28) декабря. Декрет об ассигновании 12 млн. руб. в распоряжение Комиссариата земледелия по Лесному департаменту.

Копия, 1 л.; на бланке: Совет Народных Комиссаров. Петроград, *с датой:* 15 ноября 1917 г.; *пометки: Н. П. Горбунова* — К протоколу № 26, п. 8 || подлинник у меня. Опубликовать. Н. Г. (на копиях повторить написан[ное] на этой копии) *и другой рукой* — № 87. 16/XII 17 г. *Архив, ф. 19, оп. 1, ед. хр. 26, л. 12.*

«Газета» № 35, 17 декабря; «Известия» № 254, 17 декабря; «Правда» (вечерний выпуск) № 39, 18 декабря; «Собрание Узаконений» № 9, ст. 141.

ДЕКРЕТ
ОБ АССИГНОВАНИИ 12 МИЛЛИОНОВ В РАСПОРЯЖЕНИЕ КОМИССАРИАТА ЗЕМЛЕДЕЛИЯ ДЛЯ ЗАГОТОВИТЕЛЬНЫХ ОПЕРАЦИЙ ПО ХОЗЯЙСТВЕННОЙ РАЗРАБОТКЕ ЛЕСА НА ЯНВАРЬ — ФЕВРАЛЬ МЕСЯЦЫ 1918 ГОДА

Ассигновать [1] 12 миллионов рублей в распоряжение Комиссариата земледелия по Лесному департаменту на январь — февраль месяцы 1918 года для заготовительных [2] операций по хозяйственной разработке леса.

Совет Народных Комиссаров [3].

15 декабря 1917 г.

Декрет был принят на заседании СНК 15 (28) декабря.

162

15(28) декабря. Декрет о перечислениях по смете Комиссариата земледелия на культурно-просветительные цели.

Копия, 1 л.; на бланке: Совет Народных Комиссаров. Петроград, *с датой и номером:* 15 декабря 1917 г. № 79; *пометки Н. П. Горбунова:* К протоколу № 26; пункт 9 || Подлинник у меня. Опубликовать (простав[ить] на копиях подписи этой копии). Н. Г. *Архив, ф. 19, оп. 1, ед. хр. 26, л. 14.*

«Газета» № 35, 17 декабря; «Известия» № 254, 17 декабря.

---

[1] *В копии, «Известиях» и «Правде» перед текстом:* Постановлено.

[2] *В «Известиях»:* заготовочных.

[3] *В копии далее:* С подлинным верно. Секретарь Совета Народных Комиссаров Н. Горбунов. Петроград, 15 декабря 1917 г.

ДЕКРЕТ
О ПЕРЕЧИСЛЕНИИ ПО СМЕТЕ КОМИССАРИАТА ЗЕМЛЕДЕЛИЯ ИЗ § 5, СТ. 1, В § 4, СТ. 1, В § 1, СТ.1, СТ. 2, СТ. 4, СТ. 5, ЛИТ. А И ЛИТ. Б, СТ. 6 И В § ОСОБЫЙ ПОСЛЕДНИЙ

Постановлено: Перечислить в целях усиления средств на культурно-просветительные цели Комиссариата из § 5, ст. 1 по счету — «Кредит» в § 4 расходной сметы по ст. 1 — 500 000 руб., в § 1 на содержание центральных учреждений — 50 000 руб., из них в [1] ст. 1 — 5000 руб., ст. 2 — 5000 руб., ст. 4 — 5000 руб., ст. 5, лит. А — 20 000 руб., лит. Б — 5000 руб., ст. 6 — 10 000 руб., и в § особый последний — 195 000 руб., из них на выдачу служащим процентных добавок 95 000 руб., на расходы военного времени — 100 000 руб.

Совет Народных Комиссаров [2].

15 декабря 1917 г.

Декрет был принят на заседании СНК 15 (28) декабря.

163

16(29) декабря. Декрет ВЦИК и СНК о расторжении брака.

Проекты: «Газета» № 5, 5 ноября; «Правда» (вечерний выпуск) № 18, 22 ноября; «Протоколы», стр. 143—144
Декрет:
Подлинник, 1 л. Архив, ф. 2, оп. 1, ед. хр. 4988.
«Газета» № 36, 19 декабря; «Правда» № 218, 19 декабря; «Собрание Узаконений» № 10, ст. 152.

ДЕКРЕТ
О РАСТОРЖЕНИИ БРАКА

1. Брак расторгается вследствие просьбы о том обоих супругов или, хотя бы, одного из них.

2. Означенная просьба подается, согласно правилам о местной подсудности, в местный суд.

Примечание. Заявление о расторжении брака по обоюдному соглашению может быть подано и непосредственно в Отдел записей браков, в котором хранится запись о заключении данного брака, каковой отдел заносит в книгу запись о расторжении брака и выдает о том свидетельство.

---

[1] *В копии описка, перешедшая в печатные издания:* из.

[2] *В копии далее:* С подлинным верно. Секретарь Совета Народных Комиссаров Н. Горбунов. Петроград. 15 декабря 1917 г.

3. В назначенный для рассмотрения просьбы о расторжении брака день местный судья [1] вызывает обоих супругов или их поверенных.

4. Если место жительства супруга, подлежащего вызову, неизвестно, то подача просьбы о расторжении брака допускается по последнему известному просителю месту жительства отсутствующего супруга или по месту жительства просителя с указанием, однако, суду последнего известного ему места жительства ответчика.

5. Если место жительства супруга, подлежащего вызову, неизвестно, то день заседания по делу назначается не ранее истечения двух месяцев со дня напечатания публикации о вызове в местной правительственной газете, а повестка посылается по указанному просителем последнему известному месту жительства ответчика.

6. Убедившись в том, что просьба о расторжении брака исходит действительно от обоих супругов или одного из них, судья единолично постановляет определение о расторжении брака, в чем и выдает супругам свидетельство. Одновременно с этим судья сообщает копию своего определения в тот [2] Отдел записей браков, где расторгнутый брак был совершен и [3] где хранится относящаяся к сему браку книга записей браков.

7. При расторжении брака по взаимному согласию супруги обязаны в поданном заявлении указать, какие фамилии будут впредь носить бракоразведенные супруги и их дети. При расторжении же брака по заявлению одного из супругов и при отсутствии между супругами по сему предмету соглашения бракоразведенные супруги сохраняют свою добрачную фамилию, фамилию же детей определяет судья, а в случае спора сторон — местный суд.

8. В случае соглашения о том супругов, судья, одновременно с постановлением о расторжении брака, определяет, у кого из родителей остаются [4] несовершеннолетние дети, прижитые в браке, и кто из супругов и в какой мере должен нести издержки по содержанию и воспитанию детей, равно как и о том, обязан ли муж и в каком размере доставлять пропитание и содержание своей бракоразведенной жене.

9. Если же соглашение достигнуто не будет, то участие мужа в доставлении бракоразведенной жене своей пропитания и содержания при неимении или недостаточности у нее собственных средств и при неспособности ее к труду, а также вопрос о том, у кого должны оставаться дети, решаются общеисковым порядком в местном суде,

---

[1] *В «Правде»:* суд.

[2] тот *в «Газете» и «Собрании Узаконений» нет; исправлено по подлиннику и «Правде».*

[3] *В подлиннике:* или.

[4] *В подлиннике и «Правде»:* должны оставаться.

независимо от суммы [1] иска. Судья, незамедлительно постановив единоличное [2] определение о расторжении брака, определяет временно, до решения спора, судьбу детей, а равно решает вопрос о временном содержании как детей, так и жены, если она в том нуждается.

10. Дела о признании браков незаконными или недействительными подлежат впредь ведению местного суда.

11. Действие этого [3] закона распространяется на всех граждан Российской Республики, вне зависимости от принадлежности их к тому или иному вероисповедному культу.

12. Все ныне производящиеся в духовных консисториях ведомства православного и прочих исповеданий, в правительствующем синоде и всяких учреждениях иных христианских и иноверных исповеданий и у должностных лиц по управлению духовных дел всяких исповеданий дела о расторжении браков, по коим не постановлено решений или постановленные [4] решения еще не вступили в законную силу, признаются силою сего закона уничтоженными и подлежащими [5], со всеми архивами находившихся в производстве вышеназванных учреждений и лиц бракоразводных дел, немедленной передаче для хранения в местные окружные суды. Сторонам же предоставляется право, не выжидая прекращения прежнего дела, заявить новую просьбу о расторжении брака по настоящему декрету, причем относительно отсутствующих новая публикация (пп. 4 и 5) не обязательна, если таковая была уже произведена в прежнем порядке.

Председатель Центрального Исполнительного Комитета Советов рабочих, солдатских и крестьянских депутатов
Я. Свердлов.

Председатель Совета Народных Комиссаров
В. Ульянов (Ленин) [6].

Управляющий делами Совета Народных Комиссаров
Бонч-Бруевич.

Секретарь Н. Горбунов.

Проекты декретов о гражданском браке (см. № 171) и о расторжении брака были впервые поставлены на повестку дня СНК 18 ноября (1 декабря); решено было отложить обсуждение их до следующего заседания. На заседании СНК 19 ноября (2 декабря) было постановлено передать проекты на рассмотрение Народного комиссариата юстиции. На заседании 20 ноября (3 декабря) вопрос об этих проектах был поставлен вновь, но был снят с повестки ввиду передачи

---

[1] *В подлиннике и «Правде»:* цены.
[2] *В подлиннике:* единолично.
[3] *В подлиннике:* сего.
[4] постановленные *в «Правде» нет.*
[5] *В подлиннике далее:* вместе.
[6] *В подлиннике далее подписей нет; в «Правде» подпись В. И. Ленина помещена выше подписи Я. М. Свердлова.*

их на обсуждение фракций. Во ВЦИК на повестках заседаний, начиная с 24 ноября (7 декабря), стояли оба проекта, но обсуждались они только 12(25) декабря, когда были приняты и переданы в Президиум для редактирования. На заседании СНК 16(29) декабря оба проекта, одобренные ВЦИК, были утверждены.

164

16(29) декабря. Декрет о запрещении сделок с недвижимостью.

Проект, 1 л.; с пометкой В. И. Ленина об утверждении; пометки: Н. П. Горбунова — Опубликовать. Послать телеграфно по разным городам с просьбой рассылать по Советам уездным; оригинал вернуть мне. Н. Горбунов *и другой рукой* — № 92 || Протокол 27. Пункт 6-й; *печать:* Управление делами Крестьянск. и Рабоч. правительства Республики России. *Архив, ф. 2, оп. 1, ед. хр. 4987.*

«Правда» № 217, 17 декабря; «Газета» № 36, 19 декабря; «Известия» № 254, 17 декабря; «Собрание Узаконений» № 10, ст. 154.

ЗАПРЕЩЕНИЕ СДЕЛОК С НЕДВИЖИМОСТЬЮ

1. С 18 декабря 1917 г., ввиду предстоящего обобществления городской земли, приостанавливаются какие бы то ни было сделки по продаже, покупке, залогу и т. д. всех недвижимостей и земель в городах.

2. Советам рабочих и солдатских депутатов и городским самоуправлениям предписывается установить наблюдение за исполнением нотариусами настоящего постановления.

3. Лица, продолжающие продажу и покупку и т. д. недвижимых имуществ и земли и не подчиняющиеся настоящему постановлению, по решению местных судов подлежат денежным взысканиям вплоть до конфискации имущества.

4. Настоящее постановление вводится в действие по телеграфу.

Принято Коллегией 14 декабря.

В. Трутовский. Г. Петровский.

Принято.

Предс[едатель] С[овета] Н[ародных] Ком[иссаров]
В. Ульянов (Ленин).

Управляющий делами Бонч-Бруевич.

Секретарь Н. Горбунов.

Декрет был принят на заседании СНК 16(29) декабря.

165

16(29) декабря. Декрет о конфискации имущества «Общества электрического освещения 1886 года».

Подлинник, 1 л.; на бланке: Совет Народных Комиссаров. Петроград; *пометки: Н. П. Горбунова* — К протоколу 27. Пункт 5-й || Напечатать непременно сегодня, иначе останемся без света. В ПТА. Оригинал вернуть мне. Н. Г. *и другой рукой* — № 89. 16/XII 17. *Архив, ф. 2, оп. 1, ед. хр. 4986.*

«Газета» № 35, 17 декабря; «Известия» № 254, 17 декабря; «Правда» № 218, 19 декабря; «Собрание Узаконений» № 9, ст. 140.

ДЕКРЕТ
РАБОЧЕГО И КРЕСТЬЯНСКОГО ПРАВИТЕЛЬСТВА
СОВЕТА НАРОДНЫХ КОМИССАРОВ

Ввиду того, что «Общество электрического освещения 1886 года», получая в течение целого ряда лет правительственные субсидии, своим управлением привело предприятие к полному финансовому краху и конфликту со служащими, грозящему прекратить работу предприятия, Совет Народных Комиссаров постановил: [1] конфисковать все имущество «Общества электрического освещения 1886 года», в чем бы это имущество ни состояло, и объявить его собственностью Российской Республики.

Весь служебный и технический персонал должен оставаться на местах и исполнять свои обязанности.

За самовольное оставление занимаемой должности или саботаж виновные будут преданы Революционному суду.

Порядок управления делами общества в Петрограде и условия передачи отдельных станций, заводов, предприятий и отраслей во временное ведение местных Советов рабочих и солдатских депутатов, фабрично-заводских комитетов, городских самоуправлений [2] и подобных учреждений будут определены особыми постановлениями народного комиссара торговли и промышленности.

Председатель Совета Народных Комиссаров
В. Ульянов (Ленин).

Народные комиссары: А. Шляпников. Трутовский [3].

Управляющий делами Совета Влад. Бонч-Бруевич.

Секретарь Совета Н. Горбунов.

16 декабря 1917 г.

Декрет был принят на заседании СНК 16(29) декабря.

---

[1] *В подлиннике, «Известиях» и «Правде»:* постановляет.

[2] *В подлиннике описка:* городским самоуправлениям, *перешедшая в «Известия» и «Правду».*

[3] *В подлиннике подписи В. Е. Трутовского нет.*

166

16(29) декабря. Постановление о выдаче процентных добавок к пенсиям военно-увечных.

Подлинник, 1 л.; пометки: Н. П. Горбунова — К протоколу № 26, пункт 6-й || Опубликовать; ПТА; (на копиях проста-в[ить] недост[ающие] подписи). Оригинал вернуть мне. Н. Горбунов *и другой рукой* — № 84. 16/XII [1]917; *печать:* Управление делами Крестьянск. и Рабоч. правительства Республики России. *Архив, ф. 19, оп. 1, ед. хр. 26, л. 7.*

«Газета» № 35, 17 декабря; «Известия» № 254, 17 декабря; «Собрание Узаконений» № 9, ст. 143.

Совет Народных Комиссаров предписывает казенным палатам и казначействам немедленно приступить к выдаче процентных добавок к пенсиям военно-увечных, согласно постановлению Временного правительства от 11 октября 1917 г., за время с 1 сентября сего 1917 г.

При выдаче процентных добавок к пенсиям все города и местности, причисленные ко второму, третьему и четвертому районам, переводятся в первый район.

Увечные офицеры, взамен получаемой ими в настоящее время пенсии, имеют право на пенсию, установленную настоящим декретом для солдат.

На этот предмет офицеры свидетельствуются общепринятым для солдат порядком.

Председатель Совета Народных Комиссаров [1]
Ульянов (Ленин).

Комиссар по народному призрению Коллонтай.

Комиссары: Дыбенко. Карелин. Колегаев.

Управляющий делами Совета Народных Комиссаров
Бонч-Бруевич.

Секретарь Совета Горбунов.

16 декабря 1917 г.

Постановление было принято на заседании СНК 15(28) декабря.

167

16(29) декабря. Декрет об уравнении всех военнослужащих в правах.

Копия, 1 л.; пометки: Н. П. Горбунова — К протоколу № 26; п. 10 || оригинал вернуть мне || опубликовать; в ПТАг.; телеграмма в Ставку. Н. Г. (проставить на копиях подписи) *и другой*

[1] *В подлиннике подпись Председателя СНК не заполнена.*

рукой — № 83. 16/XII; *печать:* Управление делами Крестьянск. и Рабоч. правительства Республики России. *Архив, ф. 2, оп. 1, ед. хр. 4985.*

«Газета» № 35, 17 декабря; «Известия» № 254, 17 декабря; «Правда» № 217, 17 декабря; «Собрание Узаконений» № 9, ст. 139.

ДЕКРЕТ
ОБ УРАВНЕНИИ ВСЕХ ВОЕННОСЛУЖАЩИХ В ПРАВАХ

Осуществляя волю революционного народа о скорейшем и решительном уничтожении всех остатков прежнего неравенства в армии, Совет Народных Комиссаров постановляет:

1) Все чины и звания в армии, начиная с ефрейторского и кончая генеральским, упраздняются. Армия Российской Республики отныне состоит из свободных и равных друг другу граждан, носящих почетное звание солдат революционной армии.

2) Все преимущества, связанные с прежними чинами и званиями, равно как и все наружные отличия, отменяются.

3) Все титулования отменяются.

4) Все ордена и прочие знаки отличия отменяются.

5) С уничтожением офицерского звания уничтожаются все отдельные офицерские организации.

6) Существующий в действующей армии институт вестовых уничтожается [1].

Примечание. Вестовые остаются лишь при канцеляриях полка, комитетах и прочих войсковых организациях.

Председатель Совета Народных Комиссаров
В. Ульянов (Ленин).

Народный комиссар по военным и морским [2] делам
Н. Крыленко [3].

Народный комиссар по военным делам Подвойский.

Товарищи народного комиссара по военным делам:
Кедров. Склянский. Легран. Мехоношин.

Секретарь Совета Н. Горбунов.

16 декабря 1917 г.

Декрет был принят на заседании СНК 15(28) декабря. В основу декрета был положен проект, выработанный Общеармейским комитетом при Ставке.

---

[1] *В «Известиях» и «Правде» пункта 6 нет.*
[2] и морским *в копии нет.*
[3] *Далее в копии имеется только подпись секретаря.*

168

16(29) декабря. Декрет о выборном начале и об организации власти в армии.

Копия, 2 лл.; пометки: Н. П. Горбунова — Протокол № 26, пункт 11 || Оригинал вернуть мне. Опубликовать; в ПТА; телеграмма в Ставку (проставить на копиях подписи). Н. Г. *и другой рукой* — № 81. 16/XII 17 г. *Архив, ф. 19, оп. 1, ед. хр. 26, лл. 18—19.*

«Газета» № 35, 17 декабря; «Известия» № 254, 17 декабря; «Собрание Узаконений» № 9, ст. 138.

ДЕКРЕТ
О ВЫБОРНОМ НАЧАЛЕ
И ОБ ОРГАНИЗАЦИИ ВЛАСТИ В АРМИИ

1) Армия, служащая воле трудового народа, подчиняется верховному выразителю этой воли — Совету Народных Комиссаров.

2) Вся полнота власти в пределах каждой войсковой части и их соединений принадлежит соответствующим солдатским комитетам и Советам.

3) Отрасли жизни и деятельности войск, уже состоящие в ведении комитетов, ныне подлежат непосредственному их руководству. Над теми отраслями деятельности, которые не могут принять на себя комитеты, устанавливается контроль комитетов или Советов.

4) Вводится выборность командного состава и должностных лиц. Командиры до полкового включительно избираются общим голосованием своих отделений, взводов, рот, команд, эскадронов, батарей, дивизионов и полков. Командиры выше полкового, до верховного главнокомандующего включительно, избираются соответствующими съездами или совещаниями при соответствующих комитетах.

Примечание. Под совещанием разуметь собрание соответствующего комитета совместно с делегатами от комитетов, на одну ступень ниже стоящих.

5) Избранных командиров, выше полкового, утверждает ближайший высший комитет.

Примечание. В случае мотивированного отказа высшим комитетом в утверждении выборного начальника, вторично избранный соответствующим низшим комитетом начальник подлежит обязательному утверждению.

6) Командующие армиями избираются армейскими съездами. Командующие фронтами избираются фронтовыми съездами.

7) На должности технического характера, требующие специального образования, специальных знаний или другой [1] практической подготовки, как-то: врачей, инженеров, техников, телеграфистов,

---

[1] *В копии:* долгой.

радиотелеграфистов, воздухоплавателей, автомобилистов и т. п. назначаются соответствующими комитетами специальных частей только те лица, кои имеют соответствующие специальные знания.

8) Начальники штабов избираются [1] съездами из лиц со специальной подготовкой.

9) Все остальные чины штабов назначаются начальниками штабов и утверждаются соответствующими съездами.

Примечание. Все лица со специальным образованием подлежат особому учету.

10) Начальствующим лицам, выше призывного возраста солдат, состоящим на службе, кои не избраны на те или другие должности и тем самым ставшие на положение рядового, предоставляется право уходить в отставку.

11) Все остальные должности не командного состава, за исключением должностей по хозяйственной части, замещаются соответствующим выборным начальником по его назначению.

12) Подробная инструкция о выборах командного состава будет издана особо.

Председатель Совета Народных Комиссаров [2]
В. Ульянов (Ленин).

Народный комиссар по военным и морским делам
Н. Крыленко [3].

Народный комиссар по военным делам Подвойский.

Товарищи народного комиссара по военным делам:
Кедров. Склянский. Легран. Мехоношин.

Секретарь Совета Н. Горбунов.

16 декабря 1917 г.

Декрет был принят на заседании СНК 15(28) декабря. В основу декрета был положен проект, выработанный Общеармейским комитетом при Ставке.

169

16(29) декабря. Приветствие Рабочей и Крестьянской раде.

«Газета» № 35, 17 декабря; «Известия» № 254, 17 декабря; «Правда» № 217, 17 декабря.

ПРИВЕТСТВИЕ РАБОЧЕЙ И КРЕСТЬЯНСКОЙ РАДЕ

Приветствуя образование в Харькове истинно народной Советской власти на Украине, видя в этой Рабочей и Крестьянской

[1] *В копии далее:* соответствующими.
[2] *В копии далее подпись не заполнена.*
[3] *В копии далее только:* Секретарь Совета.

раде подлинное правительство Народной Украинской Республики, Совет Народных Комиссаров обещает новому правительству братской Республики полную и всемерную поддержку в деле борьбы за мир, а также в деле передачи всех земель, фабрик, заводов и банков трудящемуся народу Украины.

Да здравствует власть рабочих, крестьянских и солдатских Советов!

Да здравствует братство рабочих, солдат и крестьян Украины и России!

Совет Народных Комиссаров.

16 декабря 1917 г.

Собравшийся 11 (24) декабря в Харькове I съезд Советов рабочих, солдатских и частично крестьянских депутатов объявил о переходе всей власти в руки Советов и провозгласил Украинскую Советскую Республику. Съезд одобрил «политику Совета Народных Комиссаров, ведущего решительную борьбу против буржуазной контрреволюции», и заявил, что Центральная рада «не может быть признана правительством рабочих и беднейших селян Украины». Избранный съездом Всеукраинский ЦИК в своей телеграмме от 13 (26) декабря на имя СНК указал, что ответ Рады на ультиматум СНК (см. № 121) «дан ею не от имени украинского народа, а от имени лишь тех незначительных кругов украинской буржуазии, интересы которых она защищала».

170

Не позднее 16(29) декабря. Телеграмма Центральному Исполнительному Комитету Советов Украины по финансовым и политическим вопросам.

«Донецкий Пролетарий» (Харьков) № 38, 17 декабря.

Вашу телеграмму об образовании власти на Украине получили. Совет Народных Комиссаров приветствует народную власть Украины. С этого времени деньги будем пересылать на имя правительства Украины, то есть Центрального Исполнительного Комитета Украины. Всех обращающихся к нам за деньгами с Украины мы будем направлять к Центральному Исполнительному Комитету.

Из Бреста сообщили, что германцы в принципе приняли наши условия мира. Представитель вашего Центрального Исполнительного Комитета, конечно, будет принят в мирную делегацию. Там назначен перерыв переговоров на 10 дней. В свое время сообщим.

Мы перехватили шифрованную телеграмму французского посла, откуда видно, что Генеральный секретариат выступил для борьбы с Советами и для оттяжки мира до весны или, точнее, для срыва мира.

Вы видите, что соглашение с Генеральным секретариатом после всего этого было бы изменой народу и революции.

Эта перехваченная телеграмма нами сегодня опубликована.

Совет Народных Комиссаров.

171

18(31) декабря. Декрет ВЦИК и СНК о гражданском браке, о детях и о ведении книг актов состояния.

Проект: «*Известия*» *№ 231, 21 ноября;* «*Протоколы*», *стр. 144—145.*

Декрет:

Подлинник, 3 лл.; пометка: № 96. 18/XII 17 г. *Архив, ф. 2, оп. 1, ед. хр. 4989.*

«*Газета*» *№ 37, 20 декабря;* «*Известия*» *№ 256, 20 декабря;* «*Собрание Узаконений*» *№ 11, ст. 160.*

ДЕКРЕТ
О ГРАЖДАНСКОМ БРАКЕ, О ДЕТЯХ И О ВЕДЕНИИ КНИГ АКТОВ СОСТОЯНИЯ

Российская Республика впредь признает лишь гражданские браки.

Гражданский брак совершается на основании следующих правил:

1. Лица, желающие вступить в брак, словесно объявляют или подают о том, по месту своего пребывания, письменное заявление в отдел записей браков и рождений при городской (районной, уездной или волостной земской) управе.

Примечание. Церковный брак, наряду с обязательным гражданским, является частным делом брачущихся.

2. Заявления о желании вступить в брак не принимаются: а) от лиц мужского пола ранее 18 лет, а женского — 16 лет от рождения. В Закавказье туземные жители могут вступать в брак по достижении женихом 16 лет, а невестою 13 лет; б) от родственников по прямой линии, полнородных и неполнородных братьев и сестер, — причем наличность родства признается также между внебрачным ребенком и его потомством, с одной стороны, и его отцом и его родственниками, с другой; в) от состоящих в браке, и г) от умалишенных.

3. Желающие вступить в брак являются в отдел записей браков и дают подписку в отсутствии перечисленных в ст. 2 сего декрета препятствий для вступления в брак, а также подписку в том, что они вступают в брак добровольно.

Виновные в даче заведомо ложных показаний об отсутствии препятствий, перечисленных в ст. 2, привлекаются к уголовной ответственности за ложное показание, а самый брак их признается недействительным.

4. По отобрании вышепредусмотренной подписки заведующий отделом записей браков заносит событие брака в книгу записей браков и затем объявляет брак вступившим в законную силу.

При вступлении в брак бракосочетающимся предоставляется свободно определить, будут ли они впредь именоваться фамилией мужа или жены или соединенной фамилией.

В удостоверение события брака брачущимся выдается незамедлительно копия свидетельства об их браке.

Примечание. Форма книги записей браков прилагается.

5. Жалобы на отказ в совершении брака или на неправильности записи приносятся, без ограничения срока, местному судье по месту отдела записей браков; определение же местного судьи по таковой жалобе может быть обжаловано в общем порядке.

6. В случае, если прежние книги записей браков были уничтожены или иным путем погибли, или если по иной причине состоящие в браке лица не имеют возможности получить выпись о своем бракосочетании, — этим лицам предоставляется право подать заявление в соответствующий, по месту жительства обоих супругов или одного из них, отдел записей браков о том, что они состоят в браке с такого-то времени. Такое заявление, подтвержденное сверх подписки, предусмотренной ст. 4-й сего декрета, еще подпиской супругов в том, что книга записей действительно погибла или что они по иной уважительной причине не могут получить выписки о браке, служит основанием для записи брака вновь и для выдачи [1] о том копии свидетельства.

О детях

7. Запись о рождении ребенка составляется тем же отделом записей браков и рождений по месту пребывания матери, причем о каждом рождении в книге записей рождений совершается особая запись.

Примечание. Форма книги записей рождений прилагается [2].

8. О рождении ребенка отделу обязаны объявить или его родители, или один из них, или лица, на попечении коих, за смертью родителей, остался новорожденный, с указанием присвояемых ребенку имени и фамилии и с представлением двух свидетелей в удостоверение события рождения.

9. Как книги записей браков, так и книги записей рождений ведутся в 2-х экземплярах, причем один экземпляр по окончании года пересылается для дальнейшего хранения в соответствующий суд.

10. Дети внебрачные уравниваются с брачными относительно прав и обязанностей как родителей к детям, так и детей к родителям.

Отцом и матерью ребенка записываются лица, подавшие о том заявление и давшие соответствующую в том подписку.

---

[1] выписки... выдачи *в подлиннике приписано* (выдачи *переправлено из* дачи); *поправка не перешла в газетные издания; исправлено по подлиннику и «Собранию Узаконений».*

[2] *Приложение см. в «Газете» № 44, 30 декабря.*

Виновные в даче заведомо ложных показаний по содержанию сего привлекаются к уголовной ответственности за ложное показание, а самая запись признается недействительной.

В случае неподачи отцом внебрачного ребенка указанного выше заявления, матери ребенка, опекуну его или самому ребенку предоставляется право судебным порядком доказать отцовство.

О смерти

11. Акт о смерти лица составляется по месту смерти тем отделом, который ведает записью браков и рождений, путем записи в особой книге записей смерти.

Примечание. Форма книги записей смерти [1] прилагается.

12. О смерти лица отделу обязаны объявить судебные или административные власти, или лица, на попечении коих находился умерший.

13. Учреждениям, ведающим кладбищами, отныне запрещается препятствовать погребению в черте кладбищ по обряду гражданских похорон.

14. Всем духовным и административным учреждениям, коим ранее была подведомственна регистрация браков, рождений и смерти по обрядам каких бы то ни было вероисповедных культов, предписывается незамедлительно эти регистрационные книги для дальнейшего их хранения переслать [2] в соответствующие городские, уездные и волостные земские [3] управы.

Председатель Совета Народных Комиссаров
В. Ульянов (Ленин).

Председатель Центрального Исполнительного Комитета
Совета рабочих, солдатских и крестьянских депутатов
Я. Свердлов[4].

Управляющий делами Совета Народных Комиссаров
Бонч-Бруевич.

Секретарь Н. Горбунов.

18 декабря 1917 г.

Об обсуждении и принятии декрета см. примечание к № 163.

---

[1] *В подлиннике и «Известиях» далее:* при сем.

[2] *В «Газете» и «Собрании Узаконений»:* пересылать; *исправлено по подлиннику и «Известиям».*

[3] *В подлиннике описка, перешедшая в печатные издания:* уездные, волостные и земские; *исправлено по проекту.*

[4] *В подлиннике и «Известиях» подпись Я. М. Свердлова на первом месте; в подлиннике далее пометка:* С подлинным верно: Ф. Драбкина; *подписей управляющего делами и секретаря СНК нет.*

18(31) декабря. Декрет о государственной независимости Финляндии.

Подлинник, 1 л.; на бланке: Совет Народных Комиссаров. Петроград, *с датой и номером:* 18 декабря 1917 г. № 101. *Фотомеханическое воспроизведение в газете «Työväenjärjestöjen Tiedonantaja» («Известия Рабочих Организаций») 14 апреля 1918 г. Архив, ф. 2, оп. 1, ед. хр. 5001. — Дубликат подлинника, 1 л.; на бланке:* Совет Народных Комиссаров. Петроград, *с датой и номером:* 18 декабря 1917 г. № 101; *пометки Н. П. Горбунова:* Дубликат || Протокол 29, пункт 1. *Архив, там же. — Копия, 1 л.; пометка:* 18/XII [1]917 г. № 101. *ЦГАОР, ф. 130, оп. 1, ед. хр. 11, л. 2.*

«Газета» № 37, 20 декабря; «Известия» № 255, 19 декабря; «Правда» № 218, 19 декабря; «Армия и Флот» № 25, 20 декабря; «Собрание Узаконений» № 11, ст. 163.

В ответ на обращение финляндского правительства о признании независимости Финляндской Республики Совет Народных Комиссаров, в полном согласии с принципами права [1] наций на самоопределение, постановляет:

Войти в Центральный Исполнительный Комитет с предложением:

а) признать государственную независимость Финляндской Республики и

б) организовать, по соглашению с финляндским правительством, особую комиссию из представителей обеих сторон для разработки тех практических мероприятий, которые вытекают из отделения Финляндии от России.

Председатель Совета Народных Комиссаров
В. Ульянов (Ленин).

Народные комиссары: И. Штейнберг. Карелин. Сталин [2].

Управляющий делами Совета Народных Комиссаров
Бонч-Бруевич.

Секретарь Совета Народных Комиссаров Н. Горбунов.

18 декабря 1917 г.

На заседании СНК 17 (30) декабря обсуждалось обращение финляндского правительства о признании независимости Финляндии. Так как в этом обращении не было прямого признания СНК в качестве российского правительства, СНК решил предложить финляндской делегации внести в СНК новое обращение. Такое обращение было тогда же прислано. 18 (31) декабря СНК принял декрет о независимости Финляндии, а 22 декабря (4 января 1918 г.) он был принят также и ВЦИК.

---

[1] права *в копии, «Газете», «Известиях», «Правде» и «Собрании Узаконений» нет; исправлено по подлиннику, дубликату и газете «Армия и Флот».*

[2] *В подлиннике и в дубликате есть еще подписи:* Г. Петровский, А. Шлихтер, *не попавшие в копию для печати; порядок подписей различен в подлиннике и дубликате.*

173

18(31) декабря. Декрет об учреждении Комиссариата по местному самоуправлению.

Проект, 1 л., с правкой и пометкой В. И. Ленина об утверждении; пометки: Н. П. Горбунова — К протоколу № 27 и другой рукой — Пункт 19-й ‖ 18/XII [1]917. № 94. Архив, ф. 2, оп. 1, ед. хр. 4999 (печатается под литерой а).

Декрет:

Подлинник, 1 л.; пометка: Протокол № 28, пункт 19. *Архив, ф. 2, оп. 1, ед. хр. 5003. — Копия, 1 л., пометки:* 18/XII [1]917 г. № 94 ‖ пр. 29, п. 13. *Архив, ф. 19, оп. 1, ед. хр. 29, л. 25.*

«Газета» № 36, 19 декабря (печатается под литерой б); «Известия» № 255, 19 декабря; «Правда» (вечерний выпуск) № 41. 20 декабря; «Собрание Узаконений» № 10, ст. 153.

а

Проект с правкой В. И. Ленина

ДЕКРЕТ ОБ УЧРЕЖДЕНИИ КОМИССАРИАТА ПО МЕСТНОМУ САМОУПРАВЛЕНИЮ

Согласно постановлению Центрального Исполнительного Комитета Советов рабочих, солдатских и крестьянских депутатов образуется Комиссариат по местному самоуправлению для объединения деятельности всех городских и земских учреждений.

В распоряжение Комиссариата <передаются выделяемые> **подлежат передаче, по мере их выделения** из Комиссариата по внутренним делам, Главное управление по делам местного хозяйства, касса городского и земского кредита и все относящиеся к местному самоуправлению учреждения.

Утвержд[ено].

Предс[едатель] С[овета] Н[ародных] К[омиссаров]
В. Ульянов (Ленин) [1].

б

ДЕКРЕТ ОБ УЧРЕЖДЕНИИ КОМИССАРИАТА ПО МЕСТНОМУ САМОУПРАВЛЕНИЮ

Согласно постановлению Центрального Исполнительного Комитета Советов рабочих, солдатских и крестьянских депутатов образуется Комиссариат по местному самоуправлению для объединения деятельности всех городских и земских учреждений.

В распоряжение Комиссариата подлежит передать [2], по мере их выделения из Комиссариата по внутренним делам, Главное

---

[1] *Далее приписано Н. П. Горбуновым:* Управляющий делами Правительства. Секретарь Совета Н. Горбунов.

[2] *В подлиннике:* подлежат передаче.

управление по делам местного хозяйства[1], кассу городского и земского кредита и все относящиеся к местному самоуправлению учреждения.

Председатель Совета Народных Комиссаров
В. Ульянов (Ленин).

Управляющий делами Правительства В. Бонч-Бруевич.

Секретарь Совета Н. Горбунов[2].

Декрет был принят на заседании СНК 16 (29) декабря.

174

18(31) декабря. Декрет об упразднении канцелярий бывшей Государственной думы и ее Временного комитета.

Подлинник, 1 л.: пометки Н. П. Горбунова: К протоколу № 29, пункт 3 || Дано в печать 19/XII 17 г. *Архив, ф. 2, оп. 1, ед. хр. 5002.*

«Известия» № 257, 21 декабря.

ДЕКРЕТ

Совет Народных Комиссаров постановляет:

1. Канцелярии бывшей Государственной думы и ее Временного комитета упраздняются.

2. Все служащие этих канцелярий увольняются с 1 ноября, кроме мобилизованных военнообязанных, которые считаются уволенными с 1 января 1918 г.

3. Остаток сумм Государственной думы и ее Временного комитета переводится в распоряжение комиссара над Всероссийской по делам о выборах в Учредительное собрание комиссией на покрытие расходов по организации временной канцелярии и приставской части Учредительного собрания.

Председатель Совета Народных Комиссаров
В. Ульянов (Ленин).

Комиссар над Всероссийской по делам о выборах в Учредительное собрание комиссией М. Урицкий.

Управляющий делами Совета Народных Комиссаров
Вл. Бонч-Бруевич.

Секретарь Совета Н. Горбунов.

Декрет был принят на заседании СНК 18 (31) декабря по предложению М. С. Урицкого.

---

[1] *В «Правде»:* самоуправления.

[2] *В подлиннике далее дата:* 18 декабря 1917 г.

ДЕКРЕТЪ.

Совѣтъ Народныхъ Комиссаровъ ПОСТАНОВЛЯЕТЪ:

На содержаніе временной Канцеляріи Учредительнаго Собранія отпускать ежемѣсячно впредь до утвержденія штатовъ Всероссійскимъ Учредительнымъ Собраніемъ изъ общихъ поступленій и кредитныхъ операцій Государственнаго Казначейства кредитъ въ суммѣ ста пятидесяти тысячъ рублей въ распоряженіе Комиссара надъ Всероссійской по дѣламъ о выборахъ въ Учредительное Собраніе Комиссіей.

Народный Комиссаръ Финансовъ

Народный Комиссаръ Государственнаго Контроля

Комиссаръ надъ Всероссійской по дѣламъ о выборахъ въ Учредительное Собраніе Комиссіей М. Урицкій

Утверждаю В. Ульянов (Ленин)

Проект декрета об отпуске кредита на содержание временной канцелярии Учредительного собрания, с пометкой В. И. Ленина об утверждении. 18(31) декабря 1917 г.

Уменьшено

175

18(31) декабря. Декрет об отпуске кредита на содержание временной канцелярии Учредительного собрания.

Проект, 1 л., с пометкой В. И. Ленина: **Утверждено. В. Ульянов (Ленин);** *пометки Н. П. Горбунова:* К протоколу № 29, пункт 4 || Копию Боголепову || Дано в печать 19/XII 17 г. *Архив, ф. 2, оп. 1, ед. хр. 5005.*

Декрет: «Газета» № 37, 20 декабря; «Известия» № 257, 21 декабря; «Собрание Узаконений» № 11, ст. 161.

ДЕКРЕТ

Совет Народных Комиссаров постановляет:

На содержание временной канцелярии Учредительного собрания отпускать ежемесячно впредь до утверждения штатов Всероссийским [1] Учредительным собранием из обычных поступлений и кредитных операций Государственного казначейства кредит в сумме ста пятидесяти тысяч рублей в распоряжение комиссара над Всероссийской по делам о выборах в Учредительное собрание комиссией.

Председатель Совета Народных Комиссаров
Вл. Ульянов (Ленин).

За народного комиссара финансов Аксельрод.

Народный комиссар Государственного контроля Эссен.

Комиссар над Всероссийской по делам о выборах в Учредительное собрание комиссией М. Урицкий.

Управляющий делами Правительства Вл. Бонч-Бруевич.

Секретарь Совета Н. Горбунов.

Декрет был принят на заседании СНК 18 (31) декабря.

176

18(31) декабря. Декрет об открытии кредита в 200 млн. руб. и образовании междуведомственного совещания для выдачи ссуд городам и земствам.

Проект, 1 л., с правкой и пометкой В. И. Ленина об утверждении; пометки Н. П. Горбунова: К протоколу № 29,

[1] Всероссийским *в «Известиях» нет.*

пункт 13 (оригинал вернуть мне); *штамп:* Для печати, *подпись:* Н.Г. *Архив,ф.2,оп.1,ед.хр. 5004 (печатается под литерой а).*

Декрет: «Газета» № 38, 21 декабря (печатается под литерой б); «Известия» № 257, 21 декабря; «Собрание Узаконений» № 11, ст. 168.

а

Проект с правкой В. И. Ленина

ДЕКРЕТ ОБ ОТПУСКЕ 200 МЛН. РУБ. КРЕДИТОВ В РАСПОРЯЖЕНИЕ МЕЖДУВЕДОМСТВЕННОЙ КОМИССИИ ДЛЯ ВЫДАЧИ ЗАЙМОВ ГОРОДАМ И ЗЕМСТВАМ

Совет Народных Комиссаров постановил:

1. Открыть кредит в Государственном банке для выдачи ссуд городам и земствам на покрытие неотложных расходов по удовлетворению насущных потребностей в сумме **не свыше** 200 млн. руб. **в течение 1917 и 1918 годов.**

2. Образовать междуведомственное Особое совещание для распределения ссуд и займов в составе представителей от Ведомства внутренних дел, самоуправления, кассы городского и земского кредита, кредитной канцелярии и Государственного контроля.

3. Ходатайства городов и земств о субсидиях, займах и ссудах направлять в Комиссариат местного самоуправления для рассмотрения в упомянутом в ст. 2 совещании.

В. Трутовский.

Согласен. Временный заместитель народного комиссара по Министерству финансов В. Менжинский.

Возражений не встречаю. Временный заместитель народного комиссара по Государственному контролю Эссен.

Согласен на 50 млн. Помощник комиссара по финансам Д. Боголепов.

<Утверждено. В. Ульянов (Ленин)>

4. Земские и городские самоуправления, возбуждая[1] ходатайство о займах, обязаны представлять заключения местных Советов раб[очих], солд[атских] и крест[ьянских] депутатов.

Утверждено. В. Ульянов (Ленин)[2].

---

[1] *Переправлено из:* возбуждающ[ие].

[2] *Далее приписано Н. П. Горбуновым:* Петроград. 18 декабря 1917 г. *Все пометки комиссаров о согласии и утверждении декрета зачеркнуты Н. П. Горбуновым.*

б

ДЕКРЕТ СОВЕТА НАРОДНЫХ КОМИССАРОВ ОБ ОТПУСКЕ 200 МЛН. РУБ. КРЕДИТОВ В РАСПОРЯЖЕНИЕ МЕЖДУВЕДОМСТВЕННОЙ КОМИССИИ ДЛЯ ВЫДАЧИ ЗАЙМОВ ГОРОДАМ И ЗЕМСТВАМ

Совет Народных Комиссаров постановил:

1. Открыть кредит в Государственном банке для выдачи ссуд городам и земствам на покрытие неотложных расходов по удовлетворению насущных потребностей в сумме не свыше 200 млн. руб. в течение 1917 и 1918 годов.

2. Образовать междуведомственное Особое совещание для распределения ссуд и займов в составе представителей от Ведомства внутренних дел, самоуправления, кассы городского и земского кредита, кредитной канцелярии и Государственного контроля.

3. Ходатайства городов и земств о субсидиях, займах и ссудах направлять в Комиссариат местного самоуправления для рассмотрения в упомянутом в ст. 2 совещании.

4. Земские и городские самоуправления, возбуждая ходатайство о займах, обязаны представлять заключения местных Советов рабочих, солдатских и крестьянских депутатов.

Председатель Совета Народных Комиссаров
В. Ульянов (Ленин).

Народный комиссар самоуправления Трутовский.

Народный комиссар финансов Менжинский.

Товарищ народного комиссара финансов Боголепов.

Комиссар Государственного контроля Эссен.

Управляющий делами Вл. Бонч-Бруевич.

Секретарь Н. Горбунов.

18 декабря 1917 г.

Впервые вопрос о субсидировании земств и городов стоял на заседании СНК 15 (28) декабря; было предложено обсудить его предварительно Народным комиссариатам финансов и Государственного контроля и Государственному банку. 18 (31) декабря вопрос вновь стоял на заседании СНК и был принят настоящий декрет.

177

19 декабря (1 января 1918 г.). Резолюция ВЦИК по отчету мирной делегации.

«Правда» № 220, 21 декабря; «Газета» № 38, 21 декабря; «Известия» № 256, 20 декабря; «Протоколы», стр. 169—170.

Заслушав отчет мирной делегации и вполне одобряя ее действия, соединенное собрание Центрального Исполнительного Комитета Советов рабочих, солдатских и крестьянских депутатов, Петроградского Совета и Общеармейского съезда по демобилизации постановляет:

Первое программное заявление, оглашенное представителями четверного союза в Бресте, признало в принципе заключение мира без аннексий и контрибуций. Это признание создало почву для дальнейших переговоров о всеобщем демократическом мире.

Однако уже в этом заявлении представители германского правительства отказались признать право на самоопределение за теми угнетенными национальностями и за теми колониями, которые были захвачены до начала войны 1914 г.

Уже это ограничение, немедленно отмеченное русской делегацией, обнаруживало, что правящие классы Германии, вынужденные под давлением народного движения делать уступки идее демократического мира, вместе с тем пытаются извратить эту идею в сторону старой аннексионистской политики. Повторное заявление австро-германской делегации, излагающей практические условия мира на Востоке, еще больше извращает идею справедливого демократического мира.

Смысл этого заявления сводится к тому, что австро-германские правительства отказываются дать немедленно безоговорочное обязательство вывести войска из оккупированных областей Польши, Литвы, Курляндии, частей Лифляндии и Эстляндии.

Действительно, свободное выявление воли населения Польши, Литвы, Курляндии и всех прочих оккупированных областей невозможно при оставлении в этих областях чужеземных войск до возвращения эвакуированной части коренного населения. Ссылка германской делегации на то, что воля народов в указанных областях будто бы уже выражена, явно неосновательна. При осадном положении, под гнетом военной цензуры народы оккупированных областей не могли еще высказать своей воли. Документы, на которые могло бы сослаться германское правительство, в лучшем случае могут свидетельствовать только о волеизъявлении отдельных привилегированных групп, а не народных масс данных территорий.

Мы заявляем:

Русская революция остается верной своей международной политике. Мы стоим за действительное самоопределение Польши,

Литвы, Курляндии. Мы никогда не признаем справедливым навязывание чужой воли каким бы то ни было народам [1].

Октябрьская рабочая революция исполнила свой долг перед народами всего мира. Рабочее и Крестьянское правительство опубликовало тайные договоры. Рабочее и Крестьянское правительство готово немедленно очистить все территории, оккупированные русскими войсками в течение этой войны. Оно предоставляет всем, без исключения, народам, населяющим Россию, право на полное самоопределение вплоть до отделения при отсутствии какого бы то ни было военного давления с своей стороны. Но оно требует того же и от противной стороны.

Мы обращаемся, как к близким, к французским, итальянским, сербским рабочим и говорим им: правительства ваших стран не сделали даже того [2] шага навстречу миру, который вынуждены были сделать правительства центральной Европы. Правительства ваших стран до сих пор не объявили [3] своих целей войны. Ваши правительства затягивают войну всеми правдами и неправдами. Ваши правительства не делают ни шагу навстречу мирной программе русской революции. Ваши правительства не хотят отказаться от тех договоров, которые они тайно от народа заключили с бывшим царем Николаем II. Добейтесь немедленного присоединения ваших стран к мирным переговорам на основе заявлений, сделанных в Бресте русской делегацией.

Мы обращаемся к народам Германии, Австро-Венгрии, Болгарии и Турции. Под вашим давлением ваши правительства вынуждены были на словах усвоить ваш пароль «без аннексий и контрибуций», но на деле они пытаются проводить старую политику захватов. Помните: дело заключения быстрого и действительно демократического мира больше всего находится теперь в ваших руках. На вас смотрят народы всей Европы, измученные и обескровленные беспримерной войной. Вы не позволите германским и австрийским империалистам вести войну против революционной России во имя порабощения Польши, Литвы, Курляндии и Армении.

Рабочая революция зовет к восстанию трудящиеся классы всех стран.

Дополнение к резолюции [4]

Соединенное заседание настаивает на том, чтобы в дальнейшем мирные переговоры велись в нейтральном государстве, и поручает

---

[1] *В «Газете» и «Известиях» далее идут два последних абзаца резолюции, но в обратном порядке: сначала печатается абзац, начинающийся словами:* Соединенное заседание настаивает *и затем начинающийся со слов:* Мы обращаемся к народам.

[2] того *в «Газете» и «Известиях» нет.*

[3] *В «Газете» и «Известиях» далее:* даже.

[4] *Подзаголовка в «Газете», «Известиях» и «Протоколах» нет.*

Совету Народных Комиссаров принять все меры к тому, чтобы это было проведено в жизнь.

Резолюция была принята 19 декабря (1 января 1918 г.) на соединенном заседании ВЦИК, Петроградского Совета и Общеармейского съезда по демобилизации армии.

178

19 декабря (1 января 1918 г.). Декрет о расширении финансовых прав Петроградского городского общественного управления.

Подлинник, 2 лл.; пометки: Н. П. Горбунова — К протоколу № 30. Пункт 8 || Опубликовать. Оригинал вернуть мне. Н. Г. *и другой рукой* — № 113. 21/XII 17 г. *Архив, ф. 2, оп. 1, ед. хр. 5018. — Копия, 4 лл.; пометки: Н. П. Горбунова* — печатать. Н. Горбунов (по указанию Вл. Ильича 21/XII 12½ час.) *и другой рукой* — № 113. 21/XII 17. *Архив, ф. 19, оп. 1, ед. хр. 30, лл. 21—24.*

«Газета» № 37, 20 декабря; «Известия» № 258, 22 декабря; «Собрание Узаконений» № 11, ст. 162.

ДЕКРЕТ
О РАСШИРЕНИИ ФИНАНСОВЫХ ПРАВ ПЕТРОГРАДСКОГО ГОРОДСКОГО ОБЩЕСТВЕННОГО УПРАВЛЕНИЯ

I. Установленные — постановлением Временного правительства от 9 октября 1917 г. «Об изменении правил о городских доходах и расходах», а также подлежащими узаконениями и распоряжениями Правительства—ограничения в определении размера ставок обложения в пользу [1] городов разными сборами отменить для города Петрограда и предоставить Петроградскому городскому общественному управлению устанавливать ставки по всем этим сборам в размерах по постановлению о том Петроградской городской думы.

II. Установленное — приведенным в ст. I сего декрета постановлением Временного правительства от 9 октября 1917 г., а также подлежащими узаконениями и распоряжениями Правительства — требование о необходимости возбуждения ходатайства перед подлежащей правительственной властью о разрешении ввести в действие то или иное постановление городских дум, касающееся установления в пользу городов некоторых сборов, а также порядка взимания сих сборов, отменить для гор. Петрограда и предоставить Петроградскому городскому общественному управлению устанавливать допускаемые сими узаконениями сборы в пользу гор. Петрограда по постановлению о том Петроградской городской думы без возбуждений соответственного ходатайства перед Правительством.

---

[1] *В копии и «Известиях»:* для пользы.

III. Предоставить Петроградскому городскому [1] общественному управлению устанавливать добавочный к государственному подоходному налогу сбор без установленных в ст. 31 «Положения от 29 сентября 1917 г. о городских доходах» ограничений.

IV. Установить для Петроградского городского общественного управления в 1917 г. единовременный добавочный к государственному подоходному налогу сбор на следующих основаниях:

1. Добавочный к государственному подоходному налогу сбор взимается на основаниях, установленных в статьях 32—34 «Положения 29 сентября 1917 г. о городских доходах».

2. Размер добавочного к государственному подоходному налогу сбора определяется Петроградской городской думой, но не должен превышать ста (100) процентов с окладов государственного подоходного налога, установленных постановлением Временного правительства от 12 июня 1917 г. Петроградской городской думе предоставляется, в указанных в сей статье пределах, устанавливать различные ставки добавочного сбора для различных категорий доходов, а также освобождать от сего сбора низшие категории доходов.

3. Добавочный к государственному подоходному налогу сбор вносится в установленные Петроградским городским общественным управлением сроки подлежащими лицами и установлениями на основании данных об их доходах, показанных в их заявлениях в участковые по государственному подоходному налогу присутствия. Добавочный к государственному подоходному налогу сбор вносится в казначейство Петроградской городской управы или в другие кассы, кои будут указаны Петроградским городским общественным управлением.

4. В случае невнесения в установленные Петроградским городским общественным управлением сроки добавочного к государственному подоходному налогу сбора, Петроградскому городскому общественному управлению [2] предоставляется подвергать виновных денежным взысканиям вплоть до конфискации всего их имущества.

V. Установить для Петроградского городского общественного управления в 1917 г. дополнительный единовременный сбор с недвижимых имуществ на следующих основаниях:

1. Сбору с недвижимых имуществ подлежат все состоящие в пределах города недвижимые имущества, за исключением:

а) имуществ, принадлежащих духовным установлениям и обществам и служащих непосредственно религиозным целям (церкви и молитвенные дома всех вероисповеданий, кладбища и т. п.);

б) зданий, служащих для просветительных, благотворительных и лечебных целей, а также принадлежащих ученым обществам и установлениям, поскольку здания эти не служат для извлечения дохода, и

[1] городскому *в копии и «Известиях» нет.*

[2] сбора ... управлению *в копии нет;* Петроградскому ... управлению *в «Известиях» нет.*

в) земель под полотном железных дорог и сооружений и зданий, возведенных на сих землях для потребностей железнодорожного движения.

2. Сбор с недвижимых имуществ взимается с оценочной стоимости сих имуществ. Основанием определения оценочной стоимости недвижимых имуществ служат:

а) для имуществ, подлежавших до сих пор городскому оценочному сбору — городская оценка сих имуществ или последняя казенная оценка сих имуществ [1];

б) для имуществ, не подлежавших до сих пор городскому оценочному сбору, последовательно одно из следующих оснований: последняя казенная оценка сих имуществ, продажная их цена, залоговая их оценка или страховая их оценка, и

в) для имуществ, расположенных в присоединенных к городу пригородах, может, кроме того, служить земская их оценка.

Примечание. Петроградскому городскому общественному управлению предоставляется применять как для целых категорий имуществ, так и в каждом отдельном случае то или иное из указанных в настоящей статье оснований определения оценочной стоимости недвижимых имуществ.

3. Все владельцы недвижимых имуществ или лица, их заменяющие, обязаны представить в Петроградское городское общественное управление все необходимые для определения оценочной стоимости их недвижимых имуществ сведения и подтверждающие эти сведения документы. В случае непредставления этих сведений или документов или неполноты их Петроградскому городскому [2] общественному управлению предоставляется определять оценочную стоимость таких недвижимых имуществ по своему усмотрению.

4. Размер сбора с недвижимых имуществ определяется Петроградской городской думой, но не должен превышать десяти (10) процентов оценочной стоимости недвижимых имуществ. Петроградской городской думе предоставляется, в указанных в сей статье пределах, устанавливать различные ставки сбора для различных категорий недвижимых имуществ, а также освобождать от сего сбора имущества малоценные, имеющие санитарно-культурное или историческое значение или [3] предоставленные владельцами их для общественного пользования.

5. Сбор с недвижимых имуществ вносится в установленные Петроградским городским общественным управлением сроки владельцами недвижимых имуществ или лицами, их заменяющими, на основании имеющихся у них данных об оценочной стоимости их недвижимых имуществ и по предъявлении этих данных, без рассылки со стороны Петроградского городского общественного управления

---

[1] *В «Известиях» далее:* по усмотрению Городской думы; *в подлиннике* по... думы *вписано под:* городская... имуществ.

[2] городскому *в подлиннике и копии нет.*

[3] *В копии и «Известиях»:* и.

окладных листов. Сбор с недвижимых имуществ вносится в казначейство Петроградской городской управы или в другие кассы, кои будут указаны Петроградским городским общественным управлением.

6. В случае невнесения в установленные Петроградским городским общественным управлением сроки сбора с недвижимых имуществ Петроградскому городскому общественному управлению предоставляется подвергать виновных денежным взысканиям путем наложения ареста на доходы с их недвижимых имуществ или путем конфискации всего их имущества.

VI [1]. Предоставить Петроградской городской думе издавать в развитие сего декрета обязательные постановления и правила о взимании тех или иных сборов для Петроградского городского общественного управления и подвергать ответственности лиц, не исполняющих изданные ею обязательные постановления и правила.

Председатель Совета Народных Комиссаров
В. Ульянов (Ленин).

Народные комиссары [2]:

В. Менжинский. В. Трутовский. Г. Петровский [3].

Управляющий делами Совета Влад. Бонч-Бруевич.

Секретарь Совета Н. Горбунов.

19 декабря 1917 г.

2(15) декабря в СНК обсуждался доклад о тяжелом финансовом положении Петроградской городской думы, грозящем остановкой работы городского хозяйства; было предложено к следующему дню выработать декрет о выдаче Петроградскому самоуправлению краткосрочной ссуды в 20 млн. рублей. Такой декрет в СНК не был представлен, и лишь на заседании СНК 19 декабря (1 января 1918 г.) был принят настоящий декрет.

179

20 декабря (2 января 1918 г.). Постановление об открытии переговоров с Центральной радой.

Проект В. И. Ленина, 3 лл., автограф; пометка Н. П. Горбунова: К протоколу № 31, пункт 3. *Архив, ф. 2, оп. 1, ед. хр. 5013 (печатается под литерой а).*

Постановление: «Правда» № 220, 21 декабря (печатается под литерой б); «Газета» № 39, 22 декабря; «Известия» № 257, 21 декабря; «Собрание Узаконений» № 12, ст. 175.

---

[1] *В копии и «Известиях»:* 7).

[2] Народные комиссары *в подлиннике нет.*

[3] *В подлиннике и копии далее:* Н. Подвойский. В. Алгасов. А. Колегаев; *в подлиннике далее подписей и даты нет.*

а

Проект В. И. Ленина

Выслушав доклад члена Совета Н[ародных] К[омиссаров] т-ща Прошьяна, который не в качестве члена Совета, а в качестве делегата от Кр[естьянского] съезда имел беседу с Винниченко, Грушевским и Поршем и др[угими] [1], как офиц[иальными] представителями Рады,

— и приняв во внимание, что эти офиц[иальные] представители Рады выразили принципиальную готовность начать переговоры о соглашении с С[оветом] Н[ародных] К[омиссаров] на началах признания С[овет]ом Н[ародных] К[омиссаров] независимости Народной Украинской Республики и признания Радой контрреволюционности Каледина и его пособников; —

— приняв далее во внимание, что С[овет] Н[ародных] К[омиссаров] всегда и безусловно признавал <всяк[...]> право всякой нации, в том числе и украинской, на независимое государственное существование; —

— что всякая попытка устранить войну с Радой, если бы Рада признала контррев[олю]ц[ионно]сть Каледина и не мешала войне против него, безусловно желательна, —

— С[овет] Н[ародных] К[омиссаров] постановляет:

предложить Раде переговоры о соглашении на указ[анных] началах и наметить, к[а]к один из пунктов, где было бы вероятно всего удобнее вести переговоры, гор. Смоленск или Витебск.

б

Постановление об открытии переговоров с Радой

Выслушав доклад тов. Прошьяна, который в качестве делегата от Крестьянского съезда имел беседу с Винниченко, Грушевским, Поршем и другими, как официальными представителями Рады, и приняв во внимание, что эти официальные представители Рады выразили принципиальную готовность начать переговоры о соглашении с Советом Народных Комиссаров на началах признания Советом Народных Комиссаров независимости Народной [2] Украинской Республики и признания Радой контрреволюционности Каледина и его пособников; приняв далее во внимание, что Совет Народных Комиссаров всегда и безусловно признавал право всякой нации, в том числе и украинской, на независимое государственное существование; что всякая попытка устранить войну с Радой, если бы Рада признала контрреволюционность Каледина и не мешала войне против него, безусловно желательна; выражая свое убеждение в том, что только Советы украинской крестьянской бедноты, рабочих и солдат могут создать на Украине власть, при которой столкновения между брат-

[1] и др[угими] *вставлено.*

[2] Народной *в «Газете», «Известиях» и «Собрании Узаконений» нет.*

скими народами будут невозможны, — Совет Народных Комиссаров, считая в то же время целесообразным открыть деловые переговоры с Радой с целью устранения тех столкновений, которые вызваны были политикой Рады по отношению к общему фронту и контрреволюционному восстанию Каледина, постановляет:

Предложить Раде переговоры о соглашении на указанных началах и наметить, как один из пунктов, где было бы вероятно[1] всего удобнее вести переговоры, гор. Смоленск или Витебск.

Совет Народных Комиссаров.

С подлинным верно:

Секретарь Совета Горбунов.

20 декабря 1917 г.

II Всероссийский съезд крестьянских депутатов, заседавший в Петрограде, попытался выступить в роли посредника между СНК и Центральной радой. По предложению украинских членов съезда 6(19) декабря президиум уполномочил украинскую делегацию переговорить с Радой по прямому проводу. После неудачи переговоров, состоявшихся 7(20) декабря, делегация съезда во главе с П. П. Прошьяном выехала в Киев. На заседании 19 декабря (1 января 1918 г.) СНК заслушал доклад П. П. Прошьяна об итогах переговоров с Радой. Был принят предложенный В. И. Лениным проект постановления. СНК решил опубликовать его после согласования с Всеукраинским ЦИК. На заседании 20 декабря (2 января 1918 г.) СНК постановил опубликовать постановление с дополнением, предложенным И. В. Сталиным. О конфликте между СНК и Центральной радой см. также №№ 121, 129 и 207.

180

20 декабря (2 января 1918 г.). Постановление о прекращении выдачи содержания бывшим членам Государственного совета.

Копия, 1 л.; пометка: К протоколу № 31, пункт 10. *Архив, ф. 19, оп. 1, ед. хр. 31, л. 27. — Копия, 1 л.; пометка:* № 114, 21/XII 17. *ЦГАОР, ф. 130, оп. 1, ед. хр. 21, л. 14.*

«Известия» № 259, 23 декабря; «Газета» № 40, 23 декабря; «Собрание Узаконений» № 12, ст. 177.

ПОСТАНОВЛЕНИЕ СОВЕТА НАРОДНЫХ КОМИССАРОВ

Выдачу выписанного бывшим членам Государственного совета по назначению содержания, которое им выдавало Временное правительство и после февральской революции и которое некоторые бывшие члены Государственного совета до сего времени по тем или иным причинам не получили [2], прекратить.

---

[1] вероятно *в «Правде» нет; исправлено по проекту; в «Газете», «Известиях» и «Собрании Узаконений»:* вероятнее.

[2] *В «Собрании Узаконений»:* причинам получали.

Бывшим членам Государственного совета, желающим воспользоваться правом пенсии, предлагается подать прошение о сем в Народный комиссариат призрения с представлением сведений о своем имущественном положении [1].

Секретарь Н. Горбунов.

Постановление было принято на заседании СНК 20 декабря (2 января 1918 г.).

181

20 декабря (2 января 1918 г.). Постановление о сроке открытия Учредительного собрания.

Подлинник, 1 л., в протоколе заседания СНК № 31, пункт 6. Архив, ф. 19, оп. 1, ед. хр. 31, л. 2.

«Газета» № 42, 28 декабря; «Правда» (вечерний выпуск) № 42, 21 декабря; «Правда» № 221, 22 декабря; «Протоколы», стр. 175.

Ввиду того, что необходимого кворума для Учредительного собрания, считая в том числе и тех депутатов, которые не представили установленным путем своих полномочий, еще не имеется;

ввиду того, что многие из прибывших в Петроград членов Учредительного собрания отбыли на места;

ввиду неопределенности положения в отношении срока созыва Учредительного собрания;

ввиду того, что сейчас по ходу выборов можно более или менее определить момент, когда по миновании рождественских праздников может собраться установленный кворум, —

Совет Народных Комиссаров назначает сроком открытия Учредительного собрания 5 января, при наличии установленного кворума из [2] 400 человек [3].

Совет Народных Комиссаров.

20 декабря.

Постановление было принято на заседании СНК 20 декабря (2 января 1918 г.). 22 декабря (4 января 1918 г.) постановление было принято ВЦИК.

---

[1] *В копии Архива далее:* С подлинным верно: Секретарь; *в копии ЦГАОР:* С подлинным верно. Секретарь Совета Народных Комиссаров Н. Горбунов.

[2] *В подлиннике:* в.

[3] *В подлиннике далее подписи и даты нет.*

182

22 декабря (4 января 1918 г.). Декрет ВЦИК о страховании на случай болезни.

Проект:
Копия, 18 лл.; пометки Н. П. Горбунова: Протокол 15, пункт 1 || Передал тов. Свердлову 1 декабря 1917 г. *Архив, ф. 19, оп. 1, ед. хр. 15, лл. 5—22.*
«Газета» № 24, 3 декабря; «Протоколы», стр. 179—184.
Декрет:
Копия, 6 лл.; пометки: Для печати || № 133. 29/XII; *печать:* Всероссийский Центральный Исполнительный Комитет Советов рабочих, солдатских и крестьянских депутатов. *ЦГАОР, ф. 130, оп. 2, ед. хр. 40, лл. 138—143.*
«Газета» № 45, 31 декабря; «Известия» № 8, 12 января; «Собрание Узаконений» № 13, ст. 188.

ДЕКРЕТ О СТРАХОВАНИИ НА СЛУЧАЙ БОЛЕЗНИ, ПРИНЯТЫЙ ЦЕНТРАЛЬНЫМ ИСПОЛНИТЕЛЬНЫМ КОМИТЕТОМ СОВЕТОВ РАБОЧИХ, СОЛДАТСКИХ И КРЕСТЬЯНСКИХ ДЕПУТАТОВ В ЗАСЕДАНИИ 22 ДЕКАБРЯ

I. Общие положения

1. Действие сего положения распространяется на всю территорию Российской Республики и на всех лиц без различия пола, возраста, вероисповедания, национальности и рас, занятых по найму во всех отраслях труда (как-то: фабрично-заводского, горнопромышленного, ремесленного, строительного, торгово-промышленного, транспортного, сельскохозяйственного, лесопромышленного, рыбопромышленного, домашней промышленности, личных услуг, лиц свободных профессий и пр.).

Примечание 1. Все указанные категории подлежат страхованию независимо от характера или длительности работы, а также от того, у кого они работают по найму: в государственных, общественных, частных или акционерных предприятиях или учреждениях, или у отдельных лиц.

Примечание 2. Под действие сего положения подпадают также все удовлетворяющие изложенным требованиям граждане иностранных государств.

2. На лиц, занимающих в предприятиях высшие должности, как-то: администраторов, мастеров, инженеров, юристов и пр., а также на всех лиц свободных профессий действие настоящего положения не распространяется в том случае, если их регулярный заработок превышает трехкратный средний заработок рабочих данной местности, установленный страховым присутствием.

3. Страховому совету предоставляется установить общие основания для применения настоящего положения к производительным кооперативам (артелям).

4. Страховому совету предоставляется установить общие основания для привлечения к страхованию на случай болезни на начале добровольного страхования ремесленников, кустарей и им подобных, а также и беднейших крестьян, работающих самостоятельно, без применения наемного труда.

5. Иски и требования, возникающие при применении сего положения, подлежат разбирательству в особых судебных секциях страховых присутствий и совета.

6. Заработком или содержанием в смысле настоящего положения считается:

а) сумма, заработанная в течение года или иного промежутка времени, в виде жалования или заработной платы, в том числе и за сверхурочные работы, безотносительно к способу расплаты: поденному, помесячному, сдельному и другим;

б) стоимость за тот же промежуток времени получаемого от работодателя довольствия натурой, как-то: квартира, харчи и пр.; при этом стоимость довольствия квартирой определяется в пределах от 20 до 30 процентов заработной платы, а стоимость довольствия харчами и другое — по действительной стоимости; действительная стоимость довольствия натурой устанавливается страховым присутствием по данным местных профессиональных союзов или их объединений.

В сумму заработка или содержания включается и доля участия лица в прибылях, а также получаемая им тантьема и всякого рода добавочные вознаграждения.

7. Разъяснение сомнений, возникающих при применении настоящего положения, возлагается на Страховой совет.

II [1]. Больничные кассы

8. Больничные кассы учреждаются: общегородские для крупных городов и окружные для местных округов.

9. Участие в кассе начинается со дня допущения к работе.

10. Участие в кассе прекращается:

а) при вступлении участника в другую больничную кассу;

б) месяц спустя после прекращения договора найма.

11. Работодатели обязаны:

а) заявлять больничной кассе в течение трех дней о каждом лице, поступившем к нему или выбывшем, равно в такой же срок сообщать о всех изменениях, происшедших в занятиях и положении каждого из участников кассы;

б) доставлять подробные сведения о производимых предприятием работах, о выплаченной сумме заработка для каждого лица в отдельности в каждую из получек, не позднее чем через неделю после выплаты;

в) вести книги и записи, содержащие вышеупомянутые сведения;

---

[1] *В копии далее:* А.

г) предъявлять лицам, особо уполномоченным на то правлением кассы для поверки этих сведений, все необходимые документы, книги, счета и записи.

Примечание. Формы, по которым обязан работодатель доставлять заявления и сведения, упомянутые в пп. а) и б) сей статьи, устанавливаются Страховым советом.

12. Больничная касса действует на основании устава, в котором должно быть указано:

а) наименование и местонахождение кассы;

б) район действия кассы;

в) виды на размеры страхового обеспечения;

г) величина страховых взносов, срок и порядок их уплаты;

д) состав, права и обязанности делегатского собрания и правления;

е) порядок составления и утверждения сметы и годового отчета;

ж) состав, права и обязанности ревизионной комиссии;

з) порядок изменения устава;

и) порядок ликвидации дел кассы.

13. Больничная касса может от своего имени приобретать права по имуществу, в том числе права собственности и другие права на недвижимые имения, вступать во всякого рода обязательства, искать и отвечать на суде.

14. Касса учреждается явочным порядком, причем устав ее должен быть заявлен в страховое присутствие не позже дня открытия ее действия [1].

15. Устав кассы не может быть зарегистрирован, если он противоречит закону. Об отказе в регистрации должно быть доведено до сведения кассы страховым присутствием в двухнедельный срок со дня заявления устава, с изложением причин отказа в регистрации. За кассой остается право в этом случае обжаловать отказ в Страховой совет.

16. Страховое присутствие, согласно указаниям Страхового совета, устанавливает сроки открытия больничных касс. Если к указанному сроку больничные кассы не будут открыты, страховое присутствие распоряжается об их открытии.

17. Больничная касса закрывается в случае соединения с другой кассой, при этом к последней переходят все права, обязательства и имущества закрытой кассы.

18. О закрытии больничной кассы правление ее или избранная делегатским собранием ликвидационная комиссия уведомляет страховое присутствие. Присутствие распоряжается об исключении закрытой кассы из списка, с опубликованием о сем в порядке, указанном в ст. 19.

19. Страховое присутствие ведет список больничных касс, находящихся в районе действия присутствия. О внесении кассы в список или об исключении ее из него присутствие публикует

---

[1] *В копии:* действий.

в центральном страховом органе и в местных административных органах печати.

20. Больничной кассе предоставляется право образовывать союзы, заключать как между собой, так и с другими организациями и учреждениями, всякого рода договоры и соглашения.

21. Для облегчения больничным кассам выполнения лежащих на них денежных обязательств, кассы должны организовать общества перестрахования. Страховому совету предоставляется издавать общие основания и положения для этих обществ перестрахования.

22. При введении других видов страхования и образовании общей страховой кассы, все функции больничной кассы переходят к общей страховой кассе.

23. Больничной кассе предоставляется право самостоятельно производить расследование о зависимости повышенной заболеваемости от неудовлетворительности канализации, водоснабжения, жилищных и общих санитарных условий, или от несоблюдения владельцами предприятий предписаний санитарного законодательства или обязательных постановлений, причем виновные обязаны возместить больничной кассе причиненные убытки по содержанию заболевших от указанных причин.

III. Предмет страхования

24. Предметами страхования, установленными настоящим положением, являются врачебная помощь и денежные пособия.

А. Денежные пособия

25. Больничные кассы выдают денежные пособия:

а) по случаю болезни участников кассы, сопровождающейся утратой трудоспособности;

б) по случаю родов участниц — беременным и роженицам;

в) по случаю смерти участников — на их погребение.

26. Размер денежного пособия по случаю болезни устанавливается в размере полного заработка заболевшего участника кассы.

27. Денежные пособия по случаю болезни выдаются с первого дня потери трудоспособности по день выздоровления за действительно пропущенные заболевшим рабочие дни.

Примечание. Со времени издания закона о страховании инвалидности, всякий больной через 6 месяцев после начала заболевания, а равно если ранее этого срока он будет признан инвалидом, переходит на иждивение инвалидной кассы.

28. Больничной кассе предоставляется, по постановлению делегатского собрания, выдавать денежные пособия, указанные в ст. 25 пп. а) и б), за праздничные, воскресные и дни перерыва в работах предприятия.

29. Больничной кассе, по постановлению делегатского собрания, предоставляется право ограничивать размер пособия трехкратным средним поденным заработком данной местности.

30. Денежное пособие по случаю родов устанавливается в размере полного заработка участницы кассы.

Пособие это выдается в течение восьми недель до родов и восьми недель после родов. В течение этого времени работодателю запрещается допускать женщин к работе.

31. Больничной кассе, по постановлению делегатского собрания, предоставляется право увеличивать размер пособия, предусмотренный ст. 30, до полуторного заработка участницы.

32. Работнице, кормящей грудью ребенка, больничная касса по постановлению делегатского собрания выдает с момента прекращения права на пособие по случаю родов особое пособие в размере от четверти до половины ее заработка в течение девяти месяцев после родов.

33. Работнице, кормящей грудью ребенка, должен даваться перерыв через каждые 3 часа, не менее как в течение получаса. Для кормления должны быть отводимы особые помещения (ясли).

34. Рабочий день для кормящей матери (в течение 9 месяцев после родов) должен быть не более шести часов в день.

35. Денежное пособие по случаю смерти участников устанавливается в размере 30-кратного среднего дневного заработка для данной местности. Это пособие предназначается на покрытие расходов по погребению и выдается тому, кто хоронит умершего.

36. Больничная касса может, по постановлению делегатского собрания, выдавать денежные пособия членам семейств участников кассы, состоящим на их иждивении, а равно как и лицам, фактически находящимся на положении таковых членов.

Пособия эти могут выдаваться по случаю болезни, на погребение упомянутых лиц, а также по случаю рождения детей у участников кассы, не исключая и внебрачных. Размер пособия устанавливается делегатским собранием.

37. Впредь до полной реорганизации страховых товариществ больничные кассы выдают за счет страховых товариществ по нормам, установленным для больных участников кассы, пособие:

а) по случаю увечья, вследствие несчастных случаев, с первого дня потери трудоспособности по день восстановления ее или по день установления постоянной утраты трудоспособности;

б) по случаю смерти, вследствие несчастного случая.

Примечание. Расчеты по этому поводу страховых товариществ с больничными кассами производятся через каждые три месяца.

Б. Врачебная помощь

38. Больничные кассы оказывают все виды врачебной помощи участникам кассы и членам их семейств, а также лицам, фактически находящимся на положении таковых членов.

39. Врачебная помощь предоставляется в виде:

а) первоначальной помощи при внезапных заболеваниях и несчастных случаях;

б) амбулаторного лечения;
в) лечения на дому;
г) родовспоможения;
д) больничного (коечного) лечения с полным содержанием больных;
е) санаторного[1] и курортного лечения.

Врачебная помощь сопровождается бесплатной выдачей лекарств, перевязочных средств, улучшенной пищи и всех необходимых медицинских принадлежностей.

40. Для предоставления участникам кассы и членам их семейств врачебной помощи, кассы эти могут самостоятельно или совместно с другими кассами:

а) устраивать и содержать собственные амбулатории, приемные покои, больницы, родильные приюты, ясли, санатории и прочее;

б) входить в соглашение с врачами, городскими, земскими и другими управлениями или учреждениями, а также с частными лечебными заведениями.

41. Врачебная помощь предоставляется в течение всего периода болезни.

Примечание. С момента образования инвалидных касс всякий больной через шесть месяцев после начала заболевания, а равно если ранее этого срока он будет признан инвалидом, перестает быть участником больничной кассы и переходит на иждивение инвалидной[2] кассы.

42. Суточная стоимость содержания и лечения больного в принадлежащих городским, земским и другим управлениям или учреждениям лечебных заведениях устанавливается страховым присутствием на один год вперед, по данным означенных управлений и учреждений о действительной стоимости содержания и лечения больного в принадлежащих им лечебных заведениях.

Примечание. В случае значительного превышения суточной стоимости содержания и лечения больного в лечебных заведениях страховым присутствиям предоставляется право пересмотра постановлений о суточной стоимости содержания и лечения больного в лечебных заведениях и ранее истечения годового срока.

43. Страховому совету предоставляется:

а) издание правил, как относительно устройства и содержания лечебных заведений для участников больничных касс, так и относительно тех норм подачи врачебной помощи в разных ее видах, которые должны быть соблюдаемы этими лечебными заведениями;

б) установление форм особой медицинской отчетности лечебных заведений, пользующих участников больничных касс.

44. Стоимость врачебной помощи, оказанной больничной кассой участнику, потерпевшему вследствие увечья, возмещается кассе страховым товариществом.

---

[1] *Во всех изданиях:* санитарного; *исправлено по проекту.*

[2] *В копии и печатных изданиях ошибочно:* больничной.

Примечание. Расчеты по этому поводу страховых товариществ с больничными кассами производятся через каждые три месяца.

45. Участник кассы, заболевший вне района деятельности кассы, получает врачебную помощь натурой при посредстве той больничной кассы, в районе действия которой он проживает. Первая касса возмещает этой последней ее расходы на этот предмет.

IV. Средства больничных касс

46. Средства больничных касс образуются:
а) из взносов работодателей;
б) из доходов [от] имуществ кассы;
в) из пособий и пожертвований;
г) из денежных взысканий, налагаемых правлением кассы;
д) из пеней;
е) из случайных поступлений.

47. Взносы работодателей определяются в размере 10% с заработной платы каждого участника больничной кассы.

48. По уставу больничной кассы, взамен исчисления размеров взносов нанимателей в процентном отношении к заработку каждого отдельного участника кассы, может быть предусмотрено установление размеров взносов по разрядам.

Правила и инструкции по этому поводу издает делегатское собрание.

49. Работодатель в недельный срок со дня выплаты участникам заработков или содержания обязан уплатить в больничную кассу причитающиеся с него взносы. Невнесенные в срок деньги взыскиваются по распоряжению местного комиссариата труда применительно к правилам, установленным для взыскания по бесспорным казенным требованиям, причем с него взыскивается в пользу больничной кассы пеня в размере 10% в месяц с невнесенной в срок суммы, считая неполный месяц за полный и неполный рубль — за полный.

50. Работодатель во время болезни участника кассы освобождается от внесения за него соответствующих взносов.

51. Больничные кассы могут принимать пособия и пожертвования. Суммы эти расходуются согласно присвоенному им жертвователями назначению, а при отсутствии назначения поступают в общие средства кассы.

52. Средства кассы расходуются на оказание врачебной помощи, выдачу денежных пособий, на расходы по управлению, на принятие общих мер предупреждения заболеваний, на участие в созыве съездов и собраний, связанных с вопросами страхования, и на образование запасного капитала.

53. Запасный капитал образуется в размере не менее суммы годового расхода, в среднем за последние три года, и поддерживается

на этом уровне. Для этой цели отчисляется в запасный капитал 5% общей годовой суммы всех доходов[1] кассы.

54. Запасный капитал расходуется, когда оборотных средств окажется недостаточно для покрытия расходов больничной кассы.

55. Если наличные средства не покрывают текущих расходов больничной кассы, причем запасный капитал уже успел сократиться до половины наличности, бывшей к началу отчетного года, то правление кассы обязано созвать делегатское собрание для решения вопроса об увеличении взносов работодателей, причем такое увеличение подлежит утверждению страхового присутствия.

56. Средства больничных касс, не предназначенные на удовлетворение безотлагательных текущих расходов, помещаются и хранятся согласно постановлению делегатского собрания.

V. Управление делами

57. Делами больничной кассы ведают:

а) делегатское собрание и

б) правление.

58. Делегатское собрание кассы состоит из делегатов от участников. Делегаты избираются участниками кассы в числе, определяемом уставом кассы. Порядок производства выборов и сроки полномочий определяются уставом. Каждый делегат пользуется в делегатском собрании правом одного голоса; право это не может быть передаваемо другому лицу.

59. Делегатское собрание признается состоявшимся при наличии не менее половины делегатов. В случае прибытия менее половины созывается не позже двух недель новое собрание, которое считается состоявшимся при всяком числе прибывших.

60. Дела в делегатском собрании решаются простым большинством голосов. Дела по вопросам об изменении устава больничной кассы или ликвидации дел ее решаются большинством не менее двух третей голосов присутствующих на собрании делегатов.

61. К предметам ведения делегатского собрания кассы относятся:

а) выборы членов правления и их заместителей;

б) назначение ревизии дел кассы и установление порядка означенной ревизии;

в) рассмотрение, проверка и утверждение годового отчета правления кассы;

г) избрание членов ревизионной комиссии и их заместителей;

д) рассмотрение жалоб участников на действия правления;

е) решение вопросов, возбуждаемых правлением кассы, членами делегатского собрания и участниками кассы;

ж) вопросы об ответственности членов правления кассы за неправильные их действия, а равно об устранении членов правления от должности;

---

[1] *В «Известиях»:* расходов.

з) вопросы об изменении устава больничной кассы;

и) вопросы о ликвидации дел кассы.

Кроме того, делегатское собрание ведает всеми делами, исполнение которых не возложено законом или уставом кассы на правление.

62. Ревизионная комиссия избирается из числа членов делегатского собрания для проверки счетоводства и отчетности правления больничной кассы, а равно для рассмотрения годового отчета кассы. Заключение ревизионной комиссии вносится на утверждение делегатского собрания.

63. Постановления делегатского собрания могут быть в срок, указанный в уставе больничной кассы, обжалованы участниками кассы в страховое присутствие, которое в случаях нарушения закона или устава отменяет такие постановления. Постановления присутствия могут быть в такой же срок обжалованы в Страховой совет.

64. Число членов правления больничной кассы и срок их полномочий определяются уставом кассы. Члены правления избираются делегатским собранием закрытой подачей голосов. Тем же порядком избираются заместители членов правления, в числе, определяемом уставом.

65. Члены правления выбывают из его состава по истечении срока их полномочий, а равно по постановлению делегатского собрания и в случае отрешения их от должности по судебному приговору. На место выбывших членов правления в подлежащих случаях вступают в качестве постоянных и временных членов заместители таковых по очереди, устанавливаемой согласно большинству полученных голосов, а при равенстве голосов — по жребию.

66. На правление возлагается управление делами больничной кассы и в частности определение размера заработка участников, установление наличности и продолжительности заболевания и назначение им денежных пособий. Правление составляет годовой отчет о деятельности больничной кассы по форме, устанавливаемой Страховым советом.

67. Постановления правления могут быть обжалованы в двухнедельный срок делегатскому собранию.

68. В состав делегатского собрания и в члены правления больничной кассы могут быть избираемы каждый участник кассы, а также и посторонние лица.

69. Жалобы на допущенные при выборах неправильности подаются в страховое присутствие в трехдневный срок. Выборы считаются действительными, если в течение двух недель со дня их производства не последовало со стороны присутствия их отмены.

70. Неявка делегатов на работу или службу в то время, когда они заняты исполнением лежащих на них по званию делегатов или членов правления кассы обязанностей, не дает права работодателю налагать на них взыскания за прогул или за неявку на работу, или требовать расторжения договора найма.

71. Ревизия денежных средств больничной кассы, а равно делопроизводства, счетоводства и отчетности правления кассы может быть производима по постановлению страхового присутствия.

72. Страховое присутствие имеет право требовать от правления кассы представления в устанавливаемые присутствием сроки и по указанной советом форме денежного (кассового) отчета, а равно сведений об участниках кассы, о заболеваниях и смертности, о поступивших взносах, о врачебной помощи и денежных пособиях, предоставленных кассой.

VI. Взыскания и штрафы за неисполнение настоящего положения

73. Участники кассы, не исполняющие устава, правил и инструкций, а также не подчиняющиеся распоряжениям врачебного персонала, могут быть постановлением правления лишаемы денежного пособия частью или полностью.

74. Работодатели, не представившие в срок извещений и сведений, указанных в ст. 11, уплачивают в пользу больничной кассы штраф в размере от 100 до 1000 руб. за каждый случай.

75. Работодатели, допустившие беременную участницу кассы к работе в течение первых 8 недель после родов, подвергаются штрафу в пользу больничной кассы в размере от 100 до 1000 руб. за каждый случай.

76. Размер штрафов с работодателей за каждый отдельный случай определяется местным комиссариатом труда, применительно к правилам, установленным для взысканий по бесспорным казенным требованиям.

Председатель Центрального Исполнительного Комитета
Я. Свердлов.

На заседании СНК 30 ноября (13 декабря) слушался вопрос о страховании на случай болезни; было решено передать на рассмотрение и утверждение во ВЦИК. Во ВЦИК декрет стоял в повестке дня впервые 12(25) декабря; на заседании 22 декабря (4 января 1918 г.) декрет был принят.

183

22 декабря (4 января 1918 г.). Резолюция ВЦИК о созыве Третьего Всероссийского съезда Советов рабочих и солдатских депутатов и Третьего Всероссийского съезда крестьянских депутатов.

«Газета» № 42, 28 декабря; «Известия» № 259, 23 декабря; «Правда» № 222, 23 декабря; «Протоколы», стр. 176—177.

На 5 января назначено открытие Учредительного собрания.

Партии открытой и замаскированной контрреволюции, кадеты, меньшевики, правые эсеры, корниловцы и чиновники-саботажники,

стремятся и надеются превратить Учредительное собрание в крепость богатых против бедных, в оплот имущих классов против рабочей и крестьянской Советской власти.

К лозунгу «Вся власть Учредительному собранию» присоединились все без исключения контрреволюционные элементы. Враги рабочей и крестьянской революции под этой ширмой на деле проводят пароль «Долой Советы» и, стало быть, долой те завоевания, которые уже сделаны рабочими, солдатами и крестьянами ценой таких тяжелых жертв.

Эти расчеты контрреволюционеров опираются на то, что Учредительное собрание избиралось в условиях, крайне неблагоприятных для подлинного выражения народной воли, в момент, когда правительство Керенского беспощадно преследовало все организованные силы революционного пролетариата, солдат и крестьян, когда совершенно произвольно распределялись избирательные округа, когда избирательные бюллетени революционных партий не попадали в деревню и т. п. Контрреволюционные элементы пытаются использовать в своих противонародных целях тот факт, что выборы в Учредительное собрание произошли в тот момент, когда широкие массы крестьянства более отдаленных губерний еще не успели разобраться и даже не были осведомлены о смысле Октябрьского переворота и вынуждены были голосовать по спискам, составленным задолго до Октябрьской революции и отражавшим политические группировки, коренным образом измененные революцией пролетариата, армии и передового крестьянства. Учредительное собрание нынешнего состава на целую эпоху отстало от развития событий и в гораздо большей степени отражает буржуазную революцию, чем рабочую и крестьянскую Октябрьскую революцию.

Всероссийский крестьянский съезд показал с полной убедительностью, что правые эсеры, претендующие на руководство Учредительным собранием, явно не выражают настроения подлинно трудовых элементов крестьянства.

Нынешняя Советская власть в центре и на местах создана Вторым Всероссийским съездом Советов рабочих и солдатских депутатов, пополнена и утверждена Вторым Всероссийским съездом крестьянских депутатов и рядом фронтовых и армейских съездов.

Буржуазные и соглашательские партии хотят противопоставить Учредительное собрание Советской власти, выдвинутой трудовыми классами.

Центральный Комитет считает необходимым дать этому противонародному замыслу решительный отпор. Учредительное собрание сможет сыграть благотворную роль в развитии революции только в том случае, если оно решительно и безоговорочно станет на сторону трудовых классов, против помещиков и буржуазии, подкрепит Советскую власть, утвердит декреты о земле, рабочем контроле, национализации банков, признает права всех народов России на

самоопределение и поддержит внешнюю политику Советов, направленную на скорейшее достижение демократического мира.

Центральный Исполнительный Комитет, считая необходимым всей организованной силой Советов поддержать левую половину Учредительного собрания против его правой, буржуазной и соглашательской половины, в этих целях постановляет:

Созвать на 8 января Третий Всероссийский съезд Советов рабочих и солдатских депутатов и 15[1] января Третий Всероссийский съезд крестьянских депутатов.

Во исполнение решения о созыве съездов Советов рабочих и солдатских депутатов, а затем и крестьянских депутатов, Центральный Исполнительный Комитет поручает своему Президиуму создать соответствующие организационные бюро по созыву обоих съездов.

Резолюция была принята на заседании ВЦИК 22 декабря (4 января 1918 г.).

184

22 декабря (4 января 1918 г.). Постановление ВЦИК о посылке делегации в Стокгольм для подготовки созыва Циммервальд-Кинтальской международной конференции и организации Советского информационного бюро.

«Правда» № 222, 23 декабря; «Известия» № 260, 24 декабря; «Протоколы», стр. 179.

Для установления тесной связи между всеми трудящимися элементами Западной Европы послать делегацию в Стокгольм. Поручить этой делегации принять все меры для подготовки созыва Циммервальд-Кинтальской международной конференции и организации Советского информационного бюро в Стокгольме.

Постановление принято на заседании ВЦИК 22 декабря (4 января 1918 г.). ВЦИК поручил Президиуму определить состав и характер делегации.

185

22 декабря (4 января 1918 г.). Декрет о переводе стрелки часов.

Проект, 1 л., с правкой и пометкой В. И. Ленина об утверждении; на бланке: Российская Республика. Рабочее и Крестьянское правительство. Народный комиссариат по просвещению. Петербург, *с датой и номером:* Декабря 20 дня 1917 г № 72; *пометки:* Протокол 32, пункт 5 || № 119, 22/XII 17;

---

[1] *В «Протоколах»:* 12.

печать: Российская Республика. Рабочее и Крестьянское правит. Народный комиссариат по просвещению. *Архив, ф. 2, оп. 1, ед. хр. 5032 (печатается под литерой а).*

Декрет:

Копия, 1 л.; пометки: пр. 32, п. 5 || 22/XII 17 г. № 119; *печать:* Управление делами Крестьянск. и Рабоч. правительства Республики России. *Архив, ф. 19, оп. 1, ед. хр. 32, л. 14.*

«Газета» № 40, 23 декабря (печатается под литерой б); «Известия» № 259, 23 декабря; «Собрание Узаконений» № 9, ст. 142.

а

Проект с правкой В. И. Ленина

ДЕКРЕТ
О ПЕРЕВОДЕ СТРЕЛКИ ЧАСОВ [1]

Декретом коалиционного правительства было сделано распоряжение о введении с 1 июля летнего счета времени путем перевода часовой стрелки на один час вперед. Настоящим декретом предписывается вернуться к обычному счету времени.

В определенный момент, именно 27 сего декабря в 12 час. ночи измененного 1 июля петроградского времени, показания всех часов, одновременно во всей России, исправляются переводом часовой стрелки ровно на один час назад. Таким образом, в этот момент часы, идущие по петроградскому времени, должны показывать 11 час. вечера действительного петроградского гражданского времени. **Принято. Ленин.**

<Вводя, таким образом, с 28 декабря с. г. вновь обычный счет гражданского времени, Совет Народных Комиссаров считает нужным объявить, что Государственная комиссия при Комиссариате по народному просвещению рассмотрела и приняла в принципе проект перехода к общепринятой заграницей поясной системе суточного времясчисления и что осуществление этого проекта последует после детальной его разработки.>

Исполняющий обязанности правительственного комиссара по научному отделу Народного комиссариата просвещения (подпись) В. Тер-Оганезов.

Комиссар управления Северо-Западной ж. д. (подпись).

Старший секретарь (подпись) Дм. Лещенко.

Товарищ народного комиссара Гр. Закс.

Народный комиссар труда Ал. Шляпников.

Народный комиссар М. Елизаров (на осуществление нужно не менее 6 дней).

Товарищ народного комиссара Л. Кроник.

---

[1] *Перед проектом этого декрета был проект декрета о реформе календаря, но он целиком зачеркнут В. И. Лениным.*

б

ДЕКРЕТ
О ПЕРЕВОДЕ СТРЕЛКИ ЧАСОВ

Декретом коалиционного правительства было сделано распоряжение о введении с 1 июля летнего счета времени путем перевода часовой стрелки на один час вперед. Настоящим декретом предписывается вернуться к обычному счету времени.

В определенный момент, именно 27 сего декабря [1], в 12 час. ночи измененного с 1 июля петроградского времени, показания всех часов, одновременно во всей России, исправляются переводом часовой стрелки на один час назад. Таким образом, в этот момент часы, идущие по петроградскому времени, должны показывать 11 час. вечера действительного петроградского гражданского времени.

Председатель Совета Народных Комиссаров
В. Ульянов (Ленин).

Управляющий делами Совета Народных Комиссаров
Бонч-Бруевич.

Секретарь Совета Народных Комиссаров Н. Горбунов.

22 декабря 1917 г.

Впервые вопрос о переводе стрелки часов вместе с вопросом о реформе календаря и о введении метрической системы был поставлен на заседании СНК 16(29) ноября. СНК постановил создать особую комиссию для рассмотрения и разработки этих вопросов. Декрет о переводе стрелки часов был принят на заседании СНК 21 декабря (3 января 1918 г.).

186

22 декабря (4 января 1918 г.). Декрет о всеобщей повинности по очистке снега в Петрограде и на Петроградском железнодорожном узле.

Проект, 1 л., с правкой и пометкой В. И. Ленина об утверждении; пометка: Протокол 32, пункт 2; *печать:* Управление делами Крестьянск. и Рабоч. правительства Республики России. *Архив, ф. 2, оп. 1, ед. хр. 5034 (печатается под литерой а).*

Декрет:

Подлинник, 1 л.; пометка: Протокол № 32. Пункт 2-й. *Архив, там же.*

«Газета» № 40, 23 декабря (печатается под литерой б); «Правда» (вечерний выпуск) № 43, 22 декабря.

---

[1] *В «Собрании Узаконений»:* 27 декабря 1917 г.

а

Проект с правкой В. И. Ленина

Принято 21/XII в 1 час ночи.

ДЕКРЕТ О ВСЕОБЩЕЙ ПОВИННОСТИ ПО ОЧИСТКЕ СНЕГА В ПЕТРОГРАДЕ И НА ПЕТРОГРАДСКОМ ЖЕЛЕЗНОДОРОЖНОМ УЗЛЕ

Вследствие снежных заносов подвоз продовольственных и военных грузов к Петрограду и перевозка их по улицам Петрограда затруднены. Движение трамвая, автомобилей, извозчиков — ломовых и легковых — также затруднено.

Для очистки улиц и подъездных путей с 22 декабря с. г. вводится всеобщая **трудовая** повинность.

Проведение в жизнь этого декрета возлагается на домовые, полковые, железнодорожные и фабрично-заводские комитеты.

Общее наблюдение за проведением в жизнь этого декрета возлагается на районные Советы рабочих <и>, солдатских **и крест[ьянских]** депутатов.

В первую голову привлекаются к всеобщей трудовой повинности лица, не занятые производительным трудом.

Предс[едатель] Сов[ета] Нар[одных] Ком[иссаров]
В. Ульянов (Ленин).

б

ДЕКРЕТ О ВСЕОБЩЕЙ ПОВИННОСТИ ПО ОЧИСТКЕ СНЕГА В ПЕТРОГРАДЕ И НА ПЕТРОГРАДСКОМ ЖЕЛЕЗНОДОРОЖНОМ УЗЛЕ

Вследствие снежных заносов подвоз продовольственных и военных грузов [1] и перевозка их по улицам Петрограда затруднены. Движение трамваев, автомобилей, извозчиков—ломовых и легковых — также затруднено.

Для очистки улиц и подъездных путей с 22 декабря с. г. вводится всеобщая трудовая повинность.

Приведение в исполнение [2] этого декрета возлагается на домовые комитеты, полковые и железнодорожные [3].

---

[1] *В подлиннике и «Правде» далее:* к Петрограду.

[2] *В подлиннике и «Правде»:* в жизнь.

[3] *В подлиннике:* домовые, полковые, железнодорожные и фабрично-заводские комитеты.

Общее наблюдение за проведением в жизнь этого декрета возлагается на районные Советы рабочих, солдатских и крестьянских депутатов.

В первую голову привлекаются к всеобщей трудовой повинности лица, не занятые производительным трудом.

Председатель Совета Народных Комиссаров
Ульянов (Ленин) [1].

22 декабря 1917 г.

Вопрос о введении всеобщей трудовой повинности по очистке Петрограда и железнодорожных путей Петроградского узла от снега стоял на повестке дня заседаний СНК 18(31) декабря и 19 декабря (1 января 1918 г.), но был отложен. 20 декабря (2 января 1918 г.) этот вопрос был рассмотрен и принята следующая резолюция: «Приветствуя первый шаг к проведению в жизнь принципа всеобщей трудовой повинности, предложить тов. Подвойскому внести немедленно вопрос на решение Петроградского Совета. Оказать всяческую поддержку всем шагам, которые Петроградский Совет предпримет для проведения в жизнь предложенной тов. Подвойским меры». Декрет был принят на заседании СНК 21 декабря (3 января 1918 г.).

187

Не позднее 22 декабря (4 января 1918 г.). Обращение ВЦИК ко всем Советам об организации продовольственных комиссий.

«Газета» №№ 41 и 45, 24 и 31 декабря; «Известия» № 259, 23 декабря; «Правда» (вечерний выпуск) № 47, 12 января; «Собрание Узаконений» № 12, ст. 181.

КО ВСЕМ СОВЕТАМ РАБОЧИХ, СОЛДАТСКИХ И КРЕСТЬЯНСКИХ ДЕПУТАТОВ

Для согласования всех мероприятий по продовольствию и создания единой государственной продовольственной организации в Петрограде организовался Всероссийский продовольственный комитет, в состав которого вошли представители Всероссийской военно-продовольственной комиссии, Первого Всероссийского съезда военного флота и фронтового съезда по продовольствию.

Находясь в тесном контакте с Советом Народных Комиссаров, стоя на платформе II Всероссийского съезда Советов рабочих и солдатских депутатов и в полном принципиальном согласии с резолю-

---

[1] *В подлиннике далее:* Управляющий делами Совета Народных Комиссаров Влад. Бонч-Бруевич. Секретарь Совета Народных Комиссаров Н. Горбунов. 20 декабря 1917 г. *Дата помечена ошибочно, так как тридцать второе заседание СНК состоялось 21 декабря (3 января 1918 г.).*

циями съездов фронтового, флотского и Всероссийского съезда эмиссаров Всероссийской военно-продовольственной комиссии о том, что «реорганизация продовольственного дела может дать положительные результаты только при полном учете и монополизации государством всех продуктов как городской промышленности, так и сельского хозяйства, при установлении правильного обмена между городом и деревней и при установлении контроля рабочих над производством» и что «продовольственное дело должно быть демократизовано и передано в руки беднейших слоев населения, с устранением цензовых элементов, которые заинтересованы в повышении цен на предметы первой необходимости», — Всероссийский продовольственный комитет предлагает всем Советам рабочих, солдатских и крестьянских депутатов немедленно приступить к созданию при Советах продовольственных комиссий, с привлечением в эти комиссии всех активных сил революционной демократии с тем, чтобы эти комиссии тотчас же взяли в свои руки контроль над местными продовольственными организациями, вливая в то же время в исполнительные органы этих организаций своих представителей в качестве полноправных членов.

В дальнейшем, при установлении полного объединения деятельности продовольственных комиссий при Советах и органов продовольствия, ныне существующих, все продовольственные органы в их полном объеме переходят всецело в ведение Советов, которые, в свою очередь, согласуют свою деятельность по продовольствию с общим направлением деятельности центральных продовольственных и советских органов. До полной своей ликвидации все продовольственные органы должны всецело подчиняться указаниям местных Советов.

При организации продовольственных комиссий необходимо входить в тесное соприкосновение с существующими при губернских продовольственных комитетах бюро эмиссаров и делегатскими организациями («делегаткомы»), которым даны на этот счет соответствующие указания.

Тотчас по создании комиссий — сообщите Всероссийскому продовольственному комитету (Петроград, Аничков дворец) точные сведения о составе комиссий, с указанием фамилий председателей и членов их, а также о способах вхождения членов комиссий в ныне существующие продовольственные организации, об установившихся между комиссиями и продовольственными органами отношениях и о тех мерах, какие Советы находят нужными для осуществления скорейшего и безотлагательного перехода всего дела продовольствия в руки Советов. Дальнейшие указания по сему вопросу будут сделаны в ближайшее время [1].

В самом непродолжительном времени Всероссийским продовольственным комитетом будет созван съезд всех [2] демократических

---

[1] *Всего абзаца в «Газете» № 45 нет.*
[2] всех *в «Газете» № 45 нет.*

организаций и видных работников по продовольствию, всецело преданных интересам [1] рабоче-крестьянской революции.

Председатель Центрального Исполнительного Комитета Советов рабочих, солдатских и крестьянских депутатов Я. Свердлов.

Народный комиссар продовольствия А. Шлихтер.

Заведывающий Особым организационным отделом Зыбин.

188

23 декабря (5 января 1918 г.). Телеграмма ВЦИК о созыве Третьего Всероссийского съезда Советов рабочих и солдатских депутатов и Чрезвычайного крестьянского съезда.

Подлинник, 1 л.; пометки: Н. П. Горбунова — Прошу дать радиотелеграмму. Н. Горбунов *(зачеркнуто) и другой рукой* — передать по телеграфу ближайшим Советам; *печать:* Всероссийский Центральный Исполнительный Комитет Советов рабочих, солдатских и крестьянских депутатов. *ЦГАОР, ф. 1235, оп. 17, ед. хр. 24, л. 30.*

«Известия Московского Совета» № 239, 29 декабря.

ВСЕМ СОВЕТАМ, АРМЕЙСКИМ И ФРОНТОВЫМ КОМИТЕТАМ

Центральный Исполнительный Комитет [2] в заседании от 22 декабря постановил созвать III съезд Советов рабочих и солдатских депутатов на 8 января, Чрезвычайный съезд крестьянских депутатов 15 января. Учредительное собрание созывается 5 января.

Лозунгу — вся власть Учредительному собранию Советы должны противопоставить лозунг [3] — власть Советам, закрепление Советской Республики. Первый лозунг объединяет всех противников рабоче-крестьянской Октябрьской революции, объединяет всех явных и скрытых корниловцев и калединцев, кадетов, меньшевиков, правых эсеров.

Центральный Исполнительный Комитет Советов рабочих, солдатских и крестьянских депутатов предлагает всем Советам приложить все усилия к проведению полного и правильного предста-

---

[1] интересам *в «Известиях» нет.*

[2] *В подлиннике здесь и далее:* Цека Совдепу [Центральный Комитет Советов депутатов].

[3] лозунг *в подлиннике нет.*

вительства трудовых масс. Норма представительства прежняя: на 25 000 один делегат. Мелкие Советы соединяются для посылки одного делегата.

Председатель Центрального Исполнительного Комитета
Свердлов.

Телеграмма была отправлена 23 декабря (5 января 1918 г.).

189

23 декабря (5 января 1918 г.). Декрет о прекращении платежей по купонам и дивиденда.

Подлинник, 1 л.; на бланке: Совет Народных Комиссаров. Петроград, *с датой:* 23 декабря 1917 г.; *пометки: Н. П. Горбунова* — дано в печать на 28/XII *и другой рукой* — Протокол 33, пункт 3. *Архив, ф. 2, оп. 1, ед. хр. 5045.*

«Газета» № 43, 29 декабря; «Знамя Труда» № 105, 28 декабря; «Собрание Узаконений» № 13, ст. 185.

ДЕКРЕТ
О ПРЕКРАЩЕНИИ ПЛАТЕЖЕЙ ПО КУПОНАМ И ДИВИДЕНДА

1. Впредь до издания общего узаконения о дальнейшей национализации производства, а также о порядке и размерах оплаты процентов по фондам и дивиденда по акциям и паям частных предприятий, всякая оплата купонов временно приостанавливается.

2. Все сделки с ценными бумагами воспрещаются.

3. За нарушение [1] настоящего декрета виновные подлежат преданию суду и конфискации всего их имущества.

Председатель Совета Народных Комиссаров
В. Ульянов (Ленин).

Народные комиссары: В. Менжинский. В. Трутовский.
А. Шлихтер. В. Алгасов.

Управляющий делами Совета Народных Комиссаров
В. Д. Бонч-Бруевич.

Секретарь Совета Н. Горбунов.

Вопрос о прекращении платежей по купонам и дивиденда впервые стоял на заседании СНК 21 ноября (4 декабря), но был отложен. На заседании СНК 23 декабря (5 января 1918 г.) декрет был принят.

---

[1] *В подлиннике далее первоначально было:* статьи 2, *затем зачеркнуто; поправка не перешла в печатные издания; исправлено по подлиннику.*

190

23 декабря (5 января 1918 г.). Декрет о реорганизации Всероссийского земского союза помощи больным и раненым воинам.

Подлинник, 1 л.: на бланке: Совет Народных Комиссаров. Петроград, *с датой:* 23 декабря 1917 г.; *пометки: Н. П. Горбунова* — дано в печать на 28/XII *и другой рукой* — Протокол 33, пункт 7. *Архив, ф. 2, оп. 1, ед. хр. 5043.*

«Газета» № 43, 29 декабря; «Известия» № 261, 28 декабря; «Собрание Узаконений» № 13, ст. 187.

ДЕКРЕТ СОВЕТА НАРОДНЫХ КОМИССАРОВ О РЕОРГАНИЗАЦИИ ВСЕРОССИЙСКОГО ЗЕМСКОГО СОЮЗА ПОМОЩИ БОЛЬНЫМ И РАНЕНЫМ ВОИНАМ

1. Все предприятия и учреждения Всероссийского земского союза объявляются собственностью Российской Республики.

2. Главный комитет Всероссийского земского союза в нынешнем его составе распускается.

3. Главный комитет Всероссийского земского союза организуется в следующем составе:

а) от Всероссийского Центрального Исполнительного Комитета Совета рабочих, солдатских и крестьянских депутатов 15 предст.
б) от Комиссариата по военным делам . . . . . 1 »
в) от Главного интендантского управления . . . . . 1 »
г) от Главного военно[1]- санитарного управления . . .1 »
д) от каждой фронтовой организации Всероссийского земского союза по 4 представителя . . . . . 20 »
е) от организации служащих Главного комитета . . . 2 »
ж) от организации фабрично-заводских служащих . . 2 »
з) от организации рабочих Главного комитета . . . . 4 »
и) от совета санитаров Главного комитета . . . . . 1 »

4. Вновь образованному Главному комитету Всероссийского земского союза предлагается разработать вопрос о ликвидации Всероссийского земского союза.

Председатель Совета Народных Комиссаров
В. Ульянов (Ленин).

Народные комиссары:
П. Прошьян. В. Алгасов. В. Карелин.

Управляющий делами Совета Народных Комиссаров
В. Д. Бонч-Бруевич.

Секретарь Н. Горбунов.

---

[1] *В подлиннике описка, перешедшая в печатные издания:* врачебно.

Декрет был утвержден на заседании СНК 23 декабря (5 января 1918 г.). Инициатива постановки вопроса в СНК принадлежит Московскому Совету, по докладу представителя которого принят настоящий декрет.

191

23 декабря (5 января 1918 г.). Декрет об упразднении комитетов помощи военно-увечным и передаче дела помощи увечным воинам и их семьям Всероссийскому союзу увечных воинов.

Подлинник, 1 л.: пометки: Н. П. Горбунова — дано в печать на 28/XII *и другой рукой* — Протокол 33, пункт 10. *Архив, ф. 2, оп. 1, ед. хр. 5044.*

«Газета» № 43, 29 декабря; «Рабочий и Солдат» № 57, 27 декабря; «Собрание Узаконений» № 13, ст. 186.

ДЕКРЕТ
СОВЕТА НАРОДНЫХ КОМИССАРОВ

Совет Народных Комиссаров постановляет:

На основании приказа народного комиссара по государственному призрению от 19 ноября сего 1917 г. считать Временный общегосударственный и местные комитеты помощи военно-увечным упраздненными. Все дело помощи увечным воинам и их семьям сосредоточить в ведении Всероссийского союза увечных воинов, а все средства и дела Общегосударственного комитета немедленно передать Центральному комитету Всероссийского союза увечных воинов, местных же комитетов — местным союзам увечных воинов.

Председатель Совета Народных Комиссаров
В. Ульянов (Ленин).

Народные комиссары:
А. Коллонтай. В. Алгасов. П. Прошьян. [1]

Настоящий декрет завершал ликвидацию всех организаций Общегосударственного комитета помощи военно-увечным (см. № 101). Обсуждение декрета происходило 19 декабря (1 января 1918 г.), но решение вопроса было отложено. На заседании СНК 23 декабря (5 января 1918 г.) декрет был принят.

---

[1] *В подлиннике далее:* 1917 год, декабря 23 дня, г. Петроград.

192

23 декабря (5 января 1918 г.). Постановление об очистке железнодорожных путей и улиц городов от снежных заносов.

Проект, 1 л., с пометкой В. И. Ленина об утверждении (см. стр. 289, сн. 2); пометки: Н. П. Горбунова — вернуть. Горбунов *и другой рукой* — Протокол 33, пункт 17. *Архив, ф. 2, оп. 1, ед. хр. 5042.*

«Известия» № 261, 28 декабря; «Газета» № 44, 30 декабря; «Правда» (вечерний выпуск) № 46, 29 декабря.

ПОСТАНОВЛЕНИЕ ОБ ОЧИСТКЕ ЖЕЛЕЗНОДОРОЖНЫХ ПУТЕЙ И УЛИЦ ГОРОДОВ ОТ СНЕЖНЫХ ЗАНОСОВ

Железные дороги испытывают величайшее затруднение вследствие целого ряда общих причин, тесно связанных с переживаемым моментом. К этим затруднениям присоединились в последнее время затруднения, вызванные снежными заносами и неблагоприятной погодой. На многих путях неблагоприятные условия погоды совершенно затормозили подвоз продовольственных грузов как к подъездным путям, так и к станциям узла.

Во многих городах правильному движению грузовых автомобилей с продовольствием препятствует неудовлетворительная очистка улиц от снега.

В целях устранения препятствий к правильному и своевременному подвозу продовольствия к подъездным путям и железнодорожным узлам и станциям Совет Народных Комиссаров постановил:

1) Ввести обязательную повинность в районах всех железных дорог по очистке железнодорожных путей от снежных заносов для населения, проживающего в расстоянии не далее 10 верст от железной дороги.

2) Местным Советам солдатских, рабочих и крестьянских депутатов, находящимся в узловых и других железнодорожных пунктах, предлагается, по соглашению с железнодорожными организациями (местными районными дорожными и узловыми комитетами), назначать необходимые наряды из населения близлежащих сел, деревень и городов за плату, которая должна быть установлена сообразно местным условиям.

3) Воинским частям, расположенным вблизи железнодорожных пунктов, вменяется в обязанность назначать по требованию железнодорожных организаций необходимое число солдат для очистки путей за плату, установленную по соглашению между воинскими частями и железной дорогой.

4) Домовладельцам городов, находящихся на железнодорожных путях, вменяется в обязанность немедленно приступить к очистке улиц, прилегающих к их владениям.

5) Необходимые средства по оплате труда, которые потребуются соответственно [1] пунктам 2 и 3, отпустить из средств казны за счет Комиссариата путей сообщения.

За народного комиссара путей сообщения Вл. Невский.

Народный комиссар по военным делам Н. Подвойский.

Утверждено: Вл. Ульянов (Ленин) [2].

Постановление принято на заседании СНК 23 декабря (5 января 1918 г.).

193

23 декабря (5 января 1918 г.). Постановление о финансировании Уральского района.

«Рабочий и Солдат» № 57, 27 декабря; «Солдатская Правда» № 114, 28 декабря.

1) В Екатеринбурге сосредоточивается финансирование 4 губерний: Пермской, Вятской, Уфимской и Оренбургской. В связи с этим Екатеринбургский отдел превращается в Екатеринбургскую контору Государственного банка.

2) В Екатеринбурге при Областном Совдепе создается Областная финансовая комиссия.

3) В Екатеринбургское отделение Государственного банка немедленно отправляется 5 млн. руб. и до 1 января еще 50 млн.

4) В дальнейшем деньги для подкрепления будут высылаться регулярно по соглашению с Областным Советом Урала.

Обсуждение в СНК вопроса о финансировании Уральского района было вызвано тяжелым финансовым положением уральских заводов, угрожавшим остановкой их. 18(31) декабря этот вопрос стоял в повестке дня СНК, но был отложен. 23 декабря (5 января 1918 г.) вопрос обсуждался на заседании СНК и было принято настоящее постановление.

194

23 декабря (5 января 1918 г.). Ответ морякам-украинцам Балтийского флота.

Подлинник, 1 л.; на бланке: Совет Народных Комиссаров. Петроград; *с датой и номером:* 23 декабря 1917 г. № 403; *пометка Н. П. Горбунова:* Протокол 33, пункт 12; *на обороте подлинника расписка:* Получил ответ Народных Комиссаров на требования укр. моряков Балтики, также и все постановления и резолюции в количестве шести штук. Член Центр. укр. рады

[1] *В проекте:* в соответствии.

[2] *В проекте:* **Утверждено. Ленин.**

Балт. флота Табуренский. 24/XII 17 г. *Архив, ф. 19, оп. 1, ед. хр. 33, л. 15.*

«Рабочий и Солдат» № 57, 27 декабря; «Солдатская Правда» № 114, 28 декабря.

В ответ на заявление различных организаций украинских моряков Балтийского флота о желании их быть переведенными на суда Черноморского флота, Совет Народных Комиссаров разъясняет:

1) Перевод этот не может состояться без определенно выраженного согласия на то со стороны большинства моряков Черноморского флота.

2) Перевод этот, во всяком случае, может быть произведен только в такой срок и с той постепенностью, которая обеспечивает Балтийский флот от ущерба его боевой мощи в настоящий момент, когда война еще не окончена.

3) Для выяснения всех условий, при которых может быть совершен переход украинских моряков Балтийского флота, может быть создана особая смешанная комиссия с представительством от украинских моряков.

На заседании СНК 23 декабря (5 января 1918 г.) обсуждалось заявление моряков-украинцев Балтийского флота о переводе их в Черноморский флот. Было постановлено «просить тов. Луначарского информировать находящихся в приемной Управления делами Совета о действительном положении вещей на юге, о съезде Румчерода в Одессе, о настроениях в Черноморском флоте. Ввиду того, что украинцы-моряки обращаются не в Совет, а в Морскую коллегию, предложить Морской коллегии ответить им в устной или письменной форме в духе происшедшего в Совете Народных Комиссаров по этому поводу обмена мнений». Через некоторое время на этом же заседании СНК заслушал доклад А. В. Луначарского о переговорах с представителями от моряков-украинцев Балтийского флота и постановил передать представителям письменный ответ СНК на их требования.

195

27 декабря (9 января 1918 г.). Декрет о конфискации автомобильных мастерских Международного общества спальных вагонов.

Подлинник, 1 л.; пометки: Н. П. Горбунова — К протоколу № 35, пункт 1 *и другой рукой* — № 129. 27/XII 17. *Архив, ф. 3, оп. 1, ед. хр. 89.*

«Газета» № 43, 29 декабря; «Известия» № 262, 29 декабря.

ДЕКРЕТ
РАБОЧЕГО И КРЕСТЬЯНСКОГО ПРАВИТЕЛЬСТВА
СОВЕТА НАРОДНЫХ КОМИССАРОВ

Ввиду отказа управления автомобильных мастерских Международного общества спальных вагонов за Московской заставой (Чичеринская, 1) продолжать работу мастерских Совет Народных

Комиссаров постановил конфисковать указанные автомобильные мастерские, вместе со всем имуществом, принадлежащим означенным мастерским, в чем бы оно ни заключалось, в пользу Российской Республики.

Порядок управления делами мастерских устанавливается народным комиссаром торговли и промышленности.

За Председателя Совета Народных Комиссаров
И. Сталин.

Народные комиссары:

В. Алгасов. А. Шлихтер. В. Трутовский. Прошьян.

27 декабря 1917 г. [1]

Вопрос о конфискации автомобильных мастерских стоял в повестке дня СНК 20, 23 и 24 декабря (2, 5 и 6 января 1918 г.), однако декрет был принят только 27 декабря (9 января 1918 г.).

196

27 декабря (9 января 1918 г.). Декрет о конфискации имущества акционерного общества Сергинско-Уфалейского горного округа.

Подлинник, 1 л.; на машинописном бланке: Совет Народных Комиссаров. Петроград, *с датой:* [2]7 декабря 1917 г.; *пометки: Н. П. Горбунова* — К протоколу № 35, пункт 2 *и другой рукой* — К печати. Скрыпник || № 127. 27/XII 17; *печать:* Управление делами Крестьянск. и Рабоч. правительства Республики России. *Архив, ф. 3, оп. 1, ед. хр. 90.*

«Газета» № 43, 29 декабря; «Известия» № 262, 29 декабря; «Собрание Узаконений» № 13, ст. 190.

ДЕКРЕТ
РАБОЧЕГО И КРЕСТЬЯНСКОГО ПРАВИТЕЛЬСТВА
СОВЕТА НАРОДНЫХ КОМИССАРОВ

Ввиду отказа заводоуправления акционерного общества Сергинско-Уфалейского горного округа подчиниться декрету Совета Народных Комиссаров о введении рабочего контроля над производством, Совет Народных Комиссаров постановил конфисковать все имущество акционерного общества Сергинско-Уфалейского горного округа, в чем бы это имущество ни состояло, и объявить его собственностью Российской Республики.

Весь служебный и технический персонал обязан оставаться на местах и исполнять свои обязанности.

За самовольное оставление занимаемой должности или саботаж виновные будут преданы Революционному суду.

---

[1] *В подлиннике:* г. Петроград. « » декабря 1917 г.

Порядок управления делами общества в Петрограде и условия передачи отдельных заводов, предприятий и отраслей во временное ведение местных Советов рабочих и солдатских депутатов, фабрично-заводских комитетов и подобных учреждений будут определены особыми постановлениями народного комиссара торговли и промышленности.

За Председателя Совета Народных Комиссаров Сталин.

Народные комиссары: В. Трутовский. В. Алгасов. Петровский. Шлихтер. Прошьян.

Управляющий делами Совета Бонч-Бруевич.

Секретарь Совета Народных Комиссаров Скрыпник.

27 декабря 1917 г.

Вопрос о конфискации имущества акционерного общества Сергинско-Уфалейского горного округа стоял в повестке СНК 23 и 24 декабря (5 и 6 января 1918 г.). На заседании СНК 27 декабря (9 января 1918 г.) декрет был принят.

197

27 декабря (9 января 1918 г.). Декрет о конфискации имущества акционерного общества Кыштымского горного округа.

Подлинник, 1 л.; на машинописном бланке: Совет Народных Комиссаров. Петроград, *с датой и номером:* [2]7 декабря 1917 г. № 311; *пометки: Н. П. Горбунова* — К протоколу № 35, пункт 3 *и другой рукой* — № 126. 27/XII 17; *печать:* Управление делами Крестьянск. и Рабоч. правительства Республики России. *Архив, ф. 3, оп. 1, ед. хр. 91.*

«Газета» № 44, 30 декабря; «Собрание Узаконений» № 13, ст. 192.

ДЕКРЕТ
РАБОЧЕГО И КРЕСТЬЯНСКОГО ПРАВИТЕЛЬСТВА
СОВЕТА НАРОДНЫХ КОМИССАРОВ

Ввиду отказа заводоуправления акционерного общества Кыштымского горного округа подчиниться декрету Совета Народных Комиссаров о введении рабочего контроля над производством, Совет Народных Комиссаров постановил конфисковать все имущество акционерного общества Кыштымского горного округа, в чем бы это имущество ни состояло, и объявить его собственностью Российской Республики.

Весь служебный и технический персонал обязан остаться на местах и исполнять свои обязанности.

За самовольное оставление занимаемой должности или саботаж виновные будут преданы Революционному суду.

Порядок управления делами общества в Петрограде и условия передачи отдельных заводов, предприятий и отраслей в временное ведение местных Советов рабочих и солдатских депутатов, фабрично-заводских комитетов и подобных учреждений будут определены особыми постановлениями народного комиссара торговли и промышленности.

За Председателя Совета Народных Комиссаров Сталин.

Народные комиссары:

В. Трутовский. Алгасов и Петровский[1].

Управляющий делами Совета Бонч-Бруевич[2].

27 декабря 1917 г.

Вопрос о конфискации имущества акционерного общества Кыштымского горного округа стоял в повестке дня СНК 23 и 24 декабря (5 и 6 января 1918 г.). На заседании СНК 27 декабря (9 января 1918 г.) декрет был принят.

198

27 декабря (9 января 1918 г.). Постановление о переходе Путиловских заводов в собственность Российской Республики.

Подлинник, 1 л.; на бланке: Управление делами Крестьянского и Рабочего правительства Республики России. Петроград, *с датой и номером:* 27 декабря 1917 г. № 125; *пометка Н. П. Горбунова:* К протоколу № 35, пункт 4; *печать:* Управление делами Крестьянск. и Рабоч. правительства Республики России. *Архив, ф. 3, оп. 1, ед. хр. 92.*

«Газета» № 43, 29 декабря; «Известия» № 264, 31 декабря; «Собрание Узаконений» № 13, ст. 191.

ПОСТАНОВЛЕНИЕ ВРЕМЕННОГО РАБОЧЕГО И КРЕСТЬЯНСКОГО ПРАВИТЕЛЬСТВА

Ввиду задолженности акционерного общества Путиловских заводов казне Российской Республики, Совет Народных Комиссаров постановляет: принять Путиловские заводы со всем имуществом акционерного общества Путиловских заводов, в чем бы оно ни состояло, в собственность Российской Республики.

---

[1] *В подлиннике далее:* П. Прошьян.

[2] *В подлиннике далее:* Секретарь Совета Народных Комиссаров М. Скрыпник.

Организация управления заводами и делами означенного акционерного общества возлагается на народного комиссара торговли и промышленности.

За Председателя Совета Народных Комиссаров Сталин[1].

Народные комиссары:

В. Алгасов. В. Трутовский. Г. Петровский и Шлихтер [2].

Управляющий делами Совета Бонч-Бруевич.

Секретарь Скрыпник [3].

27 декабря 1917 г.

Декрет был принят на заседании СНК 27 декабря (9 января 1918 г.).

199

29 декабря (11 января 1918 г.). Декрет ВЦИК о направлении неоконченных дел упраздненных судебных установлений.

Копия, 1 л.; пометка: № 65. 9/I 18 г. ЦГАОР, ф. 130, оп. 2, ед. хр. 34, л. 1.

«Газета» № 6, 12 января; «Известия» № 8, 12 января; «Собрание Узаконений» № 15, ст. 225.

ДЕКРЕТ О НАПРАВЛЕНИИ НЕОКОНЧЕННЫХ ДЕЛ УПРАЗДНЕННЫХ СУДЕБНЫХ УСТАНОВЛЕНИЙ, ПРИНЯТЫЙ В ЗАСЕДАНИИ ЦЕНТРАЛЬНОГО ИСПОЛНИТЕЛЬНОГО КОМИТЕТА СОВЕТОВ РАБОЧИХ, СОЛДАТСКИХ И КРЕСТЬЯНСКИХ ДЕПУТАТОВ ОТ 29 ДЕКАБРЯ 1917 г.

Во исполнение п. 1 декрета о суде от 24 ноября сего года [4] Совет Народных Комиссаров постановляет:

I. По распоряжению комиссара, назначенного для направления дел бывшего Правительствующего сената:

а) Все дела кассационных департаментов Сената, не решенные Сенатом, передаются вместе с производством в ту кассационную инстанцию, которая будет создана специальным декретом о суде.

б) Все апелляционные дела судебного департамента распределяются по подсудности между теми судебными установлениями,

---

[1] *В «Известиях» здесь подпись:* Председатель Совета Народных Комиссаров В. Ульянов (Ленин); *подпись И. В. Сталина — в числе народных комиссаров.*

[2] *В подлиннике далее:* П. Прошьян.

[3] *В подлиннике:* За секретаря М. Скрыпник.

[4] *В «Газете»:* минувшего года; *исправлено по копии.*

в которые поступят неоконченные дела прочих апелляционных инстанций судебных палат, мировых судей и окружных судов. По всем решенным после 25 октября 1917 г. делам судебного департамента допускаются кассационные жалобы в кассационную инстанцию на общих основаниях.

в) Все прочие дела судебного департамента, как-то: о залоге, об учреждении опеки и т. д., передаются в соответствующие окружные суды для направления их в порядке, каковой будет установлен для этого рода дел.

г) Все дела [1] департамента герольдии производством прекращаются и передаются вместе с архивами сего департамента на хранение в бывший при упраздненном Сенате архив.

д) Все дела первого и второго департаментов, поскольку таковые не подлежат прекращению, распределяются между административными учреждениями, которые будут образованы особым постановлением.

е) Все дела дисциплинарного присутствия, а равно разных общих собраний и присутствий распределяются по соответствующим новым установлениям.

II. Все дела Главного военного и морского судов, а также всех военно-морских судебных установлений разных наименований передаются комиссарами [2] в соответствующие учреждения гражданского ведомства.

III. Разгрузка окружных судов и судебных палат производится комиссарами на следующих основаниях:

а) Все нерешенные дела о вознаграждении за смерть и утрату трудоспособности рабочих и служащих передаются в соответствующие судебные секции губернских присутствий.

б) Все нерешенные дела охранительные, как-то: о наследстве как по закону, так и по духовным завещаниям, об усыновлении и т. п., а также дела брачные и по рождению, об усыновлении передаются в местный суд первой инстанции.

в) Все нерешенные дела о поземельных отношениях передаются в соответствующие губернские земельные комитеты и т. д.

г) Все уголовные дела по так называемым политическим и религиозным преступлениям прекращаются со всеми последствиями.

д) Все прочие нерешенные дела, как гражданские, так и уголовные: 1) подсудные по цене иска и роду дел местному суду передаются [3] немедленно в соответствующий по подсудности местный суд; 2) превышающие подсудность местного суда остаются в окружном суде для решения их в новом составе суда.

IV. Все дела коммерческих судов распределяются комиссаром по цене иска между местными и окружными судами для решения их по общим правилам судопроизводства.

---

[1] *В «Газете» и «Собрании Узаконений» далее ошибочно:* судебного; *исправлено по копии и «Известиям».*

[2] *В «Известиях»:* комиссарам.

[3] *В копии:* суду, и выдаются.

V. Все нерешенные дела мировых судей и мировых съездов передаются в соответствующие местные суды и их съезды.

VI. Ввиду упразднения апелляционной инстанции, все нерешенные дела, поступившие в апелляционную инстанцию, передаются в соответствующую по подсудности первую инстанцию для перерешения их по правилам нового судопроизводства.

VII. Комиссарам предоставляется право делать всякие распоряжения, вытекающие из прекращения дела, в особенности же об изменении мер пресечения способов уклонения от следствия и суда. В распорядительных своих действиях комиссары пользуются полными правами председателя суда.

VIII. Комиссары приглашают, с утверждения исполнительного комитета Совета рабочих, солдатских и крестьянских депутатов, необходимое число сотрудников, а также распоряжаются оставшимся штатом чиновников и канцелярских служащих упраздненных судебных мест.

IX. Комиссары дают отчет в своих действиях пред избравшими их Советами рабочих, солдатских и крестьянских депутатов, а также докладывают о своих действиях народному комиссару юстиции, по собственному усмотрению или по требованию о том комиссара юстиции.

Председатель Центрального Исполнительного Комитета
Я. Свердлов.

Декрет стоял в повестке дня заседаний СНК 27 и 29 декабря (9 и 11 января 1918 г.) и был затем передан во ВЦИК. Он был рассмотрен на заседании ВЦИК 29 декабря (11 января 1918 г.) и передан в Президиум для окончательного редактирования и опубликования. Декрет СНК о суде см. № 85.

200

29 декабря (11 января 1918 г.). Декрет ВЦИК о Государственном издательстве.

«Газета» № 2, 4 января; «Известия» № 264, 31 декабря; «Собрание Узаконений» № 14, ст. 201.

ДЕКРЕТ
О ГОСУДАРСТВЕННОМ ИЗДАТЕЛЬСТВЕ

(Принят в заседании Центрального Исполнительного Комитета 29 декабря 1917 г.)

Принимая во внимание создавшуюся от разных причин острую безработицу печатников, с одной стороны, книжный голод в стране, с другой, поручается Народной комиссии по просвещению через ее литературно-издательский отдел и при содействии отделений вне-

школьного образования, школьных отделов, отделов наук и искусств, с привлечением представителей от союза печатников и других заинтересованных обществ по усмотрению Комиссии и особо приглашенных ею экспертов, немедленно приступить к широкой издательской деятельности.

В первую очередь должно при этом быть поставлено дешевое народное издание русских классиков. Сочинения тех из них, срок авторского права которых истек, должны быть переизданы [1].

Сочинения всех авторов, переходящие таким образом из области частной собственности в область общественности, могут быть для каждого писателя особым постановлением Государственной комиссии по просвещению объявлены государственной монополией, сроком, однако, не дольше как на пять лет.

Комиссия обязана воспользоваться этим правом по отношению к корифеям литературы, творения которых перейдут согласно настоящему закону в собственность народа.

Издание их сочинений должно быть налажено по двум типам:

Полное научное издание, редакция которого должна быть поручена отделу русского языка и словесности при Академии наук (после демократизации ее в соответствии с новым строем государственной и общественной жизни России).

Сокращенное издание избранных сочинений. Такие собрания сочинений должны составлять один компактный том. При выборе редакция должна руководиться, помимо других соображений, степенью близости отдельных сочинений трудовому народу, для которого эти народные издания предназначаются. Как все собрание, так и отдельные особенно значительные сочинения должны сопровождаться предисловиями авторитетных критиков, историков литературы и т. д. Для редактирования этих народных изданий должна быть создана особая коллегия из представителей педагогических, литературных и ученых обществ, особо приглашенных экспертов и делегатов трудовых организаций. Этой контрольно-редакционной комиссии должны быть представляемы редакторами, ею утверждаемыми, планы издания и комментарии всех родов.

Народные издания классиков должны поступать в продажу по себестоимости, если же средства позволят, то и распространяться по льготной цене, или даже бесплатно через библиотеки, обслуживающие трудовую демократию.

Государственное издательство должно затем озаботиться массовым изданием учебников. Проверка и исправление старых и создание новых учебников должны идти через особую комиссию по учебникам, состоящую из делегатов педагогических, ученых и демократических организаций и особо приглашенных экспертов.

---

[1] *В «Известиях» здесь сноска:* Далее в проекте декрета следовало указание на сокращение срока посмертного права наследников до 15 лет. Пункт этот Центральным Исполнительным Комитетом исключен, причем Комиссариату народного просвещения поручено детально разработать этот вопрос.

Государственному издательству дается также право субсидировать издания, как периодические, так и книжные, предпринимаемые обществами или отдельными лицами и признаваемые общеполезными, с тем чтобы субсидии эти, в случае доходности издания, возвращались государству в первую очередь.

Для немедленного начала этого важного народного дела Совету Народных Комиссаров предлагается открыть Государственной комиссии по просвещению кредит в полтора миллиона рублей.

Все типографские заказы должны распределяться исключительно по указанию союза печатников, который регулирует распределение их через автономные комиссии отдельных типографий.

Народный комиссар А. В. Луначарский.
Секретарь Д. И. Лещенко.

201

29 декабря (11 января 1918 г.). Декрет о «Турецкой Армении».

Подлинник, 1 л. Архив, ф. 2, оп. 1, ед. хр. 24221.
«Правда» № 227, 31 декабря; «Известия» № 1, 3 января.

ДЕКРЕТ
О «ТУРЕЦКОЙ АРМЕНИИ»

Совет Народных Комиссаров объявляет армянскому народу, что Рабочее и Крестьянское правительство России поддерживает право армян оккупированной Россией «Турецкой Армении» на свободное самоопределение вплоть до полной независимости.

Совет Народных Комиссаров считает, что осуществление этого права возможно лишь при условии ряда предварительных гарантий, абсолютно необходимых для свободного референдума армянского народа.

Такими гарантиями Совет Народных Комиссаров считает:

1) Вывод войск из пределов «Турецкой Армении» и немедленное образование армянской народной милиции в целях обеспечения личной и имущественной безопасности жителей «Турецкой Армении».

2) Беспрепятственное возвращение беженцев-армян, а также эмигрантов-армян, рассеянных в различных странах, в пределы «Турецкой Армении».

3) Беспрепятственное возвращение в пределы «Турецкой Армении» насильственно выселенных во время войны турецкими властями в глубь Турции армян, на чем Совет Народных Комиссаров будет настаивать при мирных переговорах с турецкими властями.

4) Образование Временного народного правления «Турецкой Армении» в виде Совета депутатов армянского народа, избранного на демократических началах.

Чрезвычайному временному комиссару по делам Кавказа Степану Шаумяну поручается оказать населению «Турецкой Армении» всяческое содействие в деле осуществления пунктов 2-го и 4-го[1], а также приступить к созданию смешанной комиссии для установления срока и способа вывода войск из пределов «Турецкой Армении» (пункт 1).

Примечание. Географические границы «Турецкой Армении» определяются демократически избранными представителями армянского народа по соглашению с демократически избранными представителями смежных[2] спорных (мусульманских и иных) округов совместно с чрезвычайным временным комиссаром по делам Кавказа.

Председатель Совета Народных Комиссаров
В. Ульянов (Ленин).
Народный комиссар по делам национальностей
И. Джугашвили (Сталин).
Управляющий делами Правительства[3] Бонч-Бруевич.
Секретарь Совета Н. Горбунов[4].

Вопрос об Армении стоял впервые в повестке дня СНК 20 декабря (2 января 1918 г.). На заседании 23 декабря (5 января 1918 г.) обсуждался проект декрета, но решение было отложено. На заседании 29 декабря (11 января 1918 г.) декрет был принят.

202

29 декабря (11 января 1918 г.). Декрет о продлении срока действия повышенного акциза на зажигательные спички.

Подлинник, 1 л.; пометки: Н. П. Горбунова — К протоколу № 36, пункт 4 || вернуть мне. Н. Г. Напечатать в пяти экземпл[ярах]. *Архив, ф. 2, оп. 1, ед. хр. 5059.* — *Копия, 1 л.; пометки:* Пр. № 36, п. 4 || № 136. 30/XII 17. *Архив, ф. 19, оп. 1, ед. хр. 36, л. 7.*

«Известия» № 4, 6 января; «Знамя Труда» № 108, 31 декабря.

ДЕКРЕТ
О ПРОДЛЕНИИ СРОКА ДЕЙСТВИЯ СУЩЕСТВУЮЩЕГО ПОВЫШЕННОГО АКЦИЗА НА ЗАЖИГАТЕЛЬНЫЕ СПИЧКИ

1. Продолжить, впредь до осуществления казенной[5] спичечной монополии, срок действия существующего повышенного акциза на зажигательные спички в размере, установленном отделом X раздела А

[1] *В печатных изданиях:* 3-го; *исправлено согласно подлиннику и указанию об опечатке в «Правде» № 1, 3 января 1918 г.*
[2] *В печатных изданиях далее:* и; *исправлено по подлиннику.*
[3] *В подлиннике далее подпись не заполнена.*
[4] *В подлиннике далее дата:* 29 декабря.
[5] *В подлиннике первоначально было:* казенной; *зачеркнуто и надписано:* государственной; *поправка не перешла в печатные издания.*

Положения 4 октября 1914 г. о повышении ставок некоторых видов существующего обложения и о введении новых налогов («Собрание Узаконений» 1914 г., ст. 2870).

2. Предоставить народному комиссару по финансам обратить к исполнению означенную в пункте 1 меру по телеграфу.

Именем Российской Республики [1]

Председатель Совета Вл. Ульянов (Ленин).

Народные комиссары: Сталин. В. Менжинский.

Управляющий делами Совета В. Бонч-Бруевич.

Секретарь Н. Горбунов.

Декрет был принят на заседании СНК 29 декабря (11 января 1918 г.).

203

29 декабря (11 января 1918 г.). Постановление о порядке выдачи разрешений на ввоз и вывоз товаров.

Подлинник, 2 лл.; пометка Н. П. Горбунова: К протоколу № 36, пункт 5 || вернуть мне. Н. Г. Напечатать в 6 экземпл[ярах] на простой бумаге. *Архив, ф. 2, оп. 1, ед. хр. 5061. — Копия, 1 л.; номер телеграммы:* 80. *ЦГАОР, ф. 130, оп. 1, ед. хр. 81, л. 104.*

«Газета» № 1, 3 января; «Известия» № 4, 6 января; «Собрание Узаконений» № 14, ст. 197.

ПОСТАНОВЛЕНИЕ ПО КОМИССАРИАТУ ТОРГОВЛИ И ПРОМЫШЛЕННОСТИ О РАЗРЕШЕНИЯХ НА ВВОЗ И ВЫВОЗ ТОВАРОВ

Совет Народных Комиссаров постановил:

1) Впредь до окончательной организации подотдела международной экономической и торговой [2] политики при Высшем совете народного хозяйства, разрешения на вывоз за границу и ввоз товаров из-за границы в Россию выдаются исключительно Отделом внешней торговли Комиссариата торговли и промышленности.

2) Вывоз и ввоз товаров без таковых разрешений признается контрабандой и будет преследоваться по всей строгости законов Республики.

Всем таможенным чинам и учреждениям на всех границах под страхом уголовной ответственности предписывается не выпускать за границу и не впускать из-за границы товары без предъявления таковых разрешений.

---

[1] *В подлиннике далее:* Совет Народных Комиссаров, *подписи В. И. Ленина, В. Д. Бонч-Бруевича и Н. П. Горбунова; подписей народных комиссаров нет.*

[2] *В копии, «Газете» и «Собрании Узаконений»:* международной и экономической, *нет:* и торговой; *исправлено по подлиннику и «Известиям».*

3) Настоящее постановление вводится в действие, начиная с 1 января 1918 г., и все разрешения на вывоз или ввоз, выданные после 31 декабря 1917 г. каким-либо учреждением, кроме упомянутого в п. 1 Отдела внешней торговли Комиссариата торговли и промышленности, считаются недействительными.

4) Настоящее постановление вводится в действие по телеграфу.

Председатель Совета Народных Комиссаров
Ульянов (Ленин).

Народные комиссары:
Штейнберг, Сталин, Шляпников и Оболенский.
Комиссар по военным делам Подвойский.
Управляющий делами Вл. Бонч-Бруевич.
Секретарь Совета Горбунов.

29 декабря 1917 г.

Постановление было принято на заседании СНК 29 декабря (11 января 1918 г.).

204

29 декабря (11 января 1918 г.). Декрет о конфискации имущества акционерного общества Невьянского горного округа.

Подлинник, 1 л.: на машинописном бланке: Совет Народных Комиссаров. Петроград; *пометки Н. П. Горбунова:* К протоколу № 36, пункт 6 || вернуть мне, напечатать в 6 экз. на простой бумаге. Н. Г. *Архив, ф. 2, оп. 1, ед. хр. 5060.*

«Известия» № 4, 6 января; «Знамя Труда» № 108, 31 декабря.

ДЕКРЕТ
РАБОЧЕГО И КРЕСТЬЯНСКОГО ПРАВИТЕЛЬСТВА
СОВЕТА НАРОДНЫХ КОМИССАРОВ

Ввиду отказа заводоуправления акционерного общества Невьянского горного округа подчиниться декрету Совета Народных Комиссаров о введении рабочего контроля над производством Совет Народных Комиссаров постановил конфисковать все имущество Невьянского горного округа, в чем бы это имущество ни состояло, и объявить его собственностью Российской Республики.

Весь служебный и технический персонал обязан оставаться на местах и исполнять свои обязанности.

За самовольное оставление занимаемой должности или саботаж виновные будут преданы Революционному суду.

Порядок управления делами общества в Петрограде и условия передачи отдельных заводов, предприятий и отраслей во временное ведение местных Советов рабочих и солдатских депутатов, фабрично-заводских комитетов и подобных учреждений будут определены особыми постановлениями народного комиссара торговли и промышленности.

Председатель Совета Народных Комиссаров
В. Ульянов (Ленин).

Народные комиссары[1]: А. Шляпников. Сталин.

Управляющий делами Вл. Бонч-Бруевич.

Секретарь Совета Н. Горбунов.

Декрет был принят на заседании СНК 29 декабря (11 января 1918 г.).

205

29 декабря (11 января 1918 г.). Сообщение о постановлении по вопросу о выяснении обстоятельств разоружения Первого Польского революционного полка.

«Известия» № 263, 30 декабря.

В ответ на заявление тов. Сталина по вопросу о разоружении под Белгородом 1-го Польского революционного полка Совет Народных Комиссаров постановил: признать вопрос особо важным, поручить народным комиссарам Сталину и Подвойскому составить комиссию с привлечением представителя Польского комиссариата для обстоятельного выяснения этого дела.

Постановление было принято на заседании СНК 29 декабря (11 января 1918 г.). Речь идет о разоружении Первого Польского революционного полка, отказавшегося выполнить приказ советского командования о выступлении против Центральной рады.

206

Не позднее 29 декабря (11 января 1918 г.). Обращение ВЦИК к Советам, армейским и фронтовым комитетам об отзыве и перевыборах тех членов Учредительного собрания, которые не являются выразителями интересов трудовых масс.

«Известия» № 263, 30 декабря; «Газета» № 45, 31 декабря.

---

[1] *В подлиннике далее подписей народных комиссаров нет.*

ВСЕМ СОВЕТАМ РАБОЧИХ, СОЛДАТСКИХ И КРЕСТЬЯНСКИХ ДЕПУТАТОВ, ВСЕМ АРМЕЙСКИМ И ФРОНТОВЫМ КОМИТЕТАМ

Центральный Исполнительный Комитет опубликовал декрет, предоставивший Советам крестьянских, рабочих и солдатских депутатов право назначения перевыборов и отзыва членов Учредительного собрания в тех случаях, когда эти члены не являются подлинными выразителями интересов трудовых масс.

На Втором Всероссийском крестьянском съезде выработана специальная инструкция о немедленном отзыве тех членов Учредительного собрания, которые борются против Советской власти. В наказе делегатам съезда содержится следующий пункт:

«В тех губерниях, где по спискам крестьянских Советов в Учредительное собрание прошли депутаты, примыкающие к правым эсерам и другим правым партиям, ведущим борьбу с Советами крестьянских, рабочих и солдатских депутатов и с Советской властью и тем идущим вразрез с интересами трудового народа, делегаты добиваются, чтобы съезды выносили постановления об отозвании таких депутатов из Учредительного собрания, а в случае их отказа, о назначении перевыборов на основании декрета (закона) о перевыборах».

Крестьянский съезд 12 армии постановил уже отозвать Авксентьева, Лихачева, Гоца и Колерова — всех правых эсеров, прошедших от этой армии.

Такие же постановления сделаны на ряде губернских крестьянских съездов и в армиях.

Президиум Центрального Исполнительного Комитета предлагает всем губернским съездам, областным конференциям, армейским съездам всюду ставить в порядок дня этот вопрос и выносить постановления об отзыве и перевыборах.

Президиум видит в этом один из лучших способов отпора тем партиям и группам, которые хотят использовать Учредительное собрание для борьбы против власти Советов рабочих, солдатских и крестьянских депутатов.

О принятых на местах решениях необходимо уведомить Президиум Всероссийского Центрального Исполнительного Комитета Советов рабочих, солдатских и крестьянских депутатов [1].

207

30 декабря (12 января 1918 г.). Постановление по поводу ответа Центральной рады на предложение СНК о переговорах.

Проект В. И. Ленина, 2 лл., автограф; пометка Н. П. Горбунова: К протоколу № 37, пункт 13. *Архив, ф. 2, оп. 1, ед. хр. 5064 (печатается под литерой а).*

Постановление: «*Газета*» *№ 2, 4 января (печ. под литер. б); «Известия» № 264, 31 декабря; «Правда» № 227, 31 декабря.*

[1] О принятых ... депутатов *в «Газете» нет.*

а

Проект В. И. Ленина

С[овет] Н[ародных] К[омиссаров] признает ответ Рады [1] настолько неопределенным и уклончивым, что он граничит с издевательством. <Главным и в сущности единственно непримиримым> Основным источником [2] разногласия [3] с Радой являлось то обстоятельство, которое С[овет] Н[ародных] К[омиссаров] ясно указал в своем первом обращении к Раде с предложением мирных переговоров. <В> Именно, в [4] этом обращении было сказано, что прямая или косвенная поддержка Радой калединцев является для нас безусловным основанием для военных действий против Рады. Вокруг Каледина группируются собравшиеся со всех концов России контрреволюционные элементы из помещиков и буржуазии. Против Каледина стоит явно большинство крестьян и трудового казачества даже на Дону. Признание Советской власти большинством населения <всех наций [5]> России, и в первую голову трудящихся масс всех наций, есть очевидный для всех факт. В самой Украине революционное движение украинских трудящихся классов за полный переход власти к Советам принимает все большие размеры и обещает победу над <б[уржуазией]> украинской буржуазией в ближайшем будущем.

Уклонение Рады от ответ[а] на [6] вопрос о том, прекращает ли она прямую и косвенную поддержку калединцев [7], срывает начатые нами мирные переговоры и возлагает на Раду [8] всю ответственность за продолжение гражданской войны, которую подняли [9] буржуазные классы разных наций и которая совершенно безнадежна, ибо подавляющее большинство рабочих, крестьян и армии [10] решительно стоит за социалистическую советскую республику.

<Что касается до вывода войск из Украины, то этот вопрос может быть поднят лишь при условии прекращения военных действий и тогда этот вопрос становится неизбежно, а разрешение его не может встретить трудностей.> Национальные же требования украинцев, <признание> самостоятельность [11] их народной республики, ее права требовать федеративных отношений, признаются С[оветом] Н[ародных] К[омиссаров] полностью и никаких споров не вызывают [12].

---

[1] *Переставлено из:* Рады ответ.
[2] Основным источником *надписано над зачеркнутым.*
[3] *Переправлено из:* разногласием.
[4] Именно, в *надписано над зачеркнутым.*
[5] всех наций *сначала вставлено, а затем зачеркнуто.*
[6] ответ[а] на *вставлено.*
[7] калединцев *вставлено.*
[8] на Раду *вставлено.*
[9] *Переправлено из:* подняла.
[10] *Первоначально было:* армии рабочих крестьян; *потом приписано впереди* и, *а также сделаны знаки перестановки.*
[11] *Надписано над зачеркнутым.*
[12] *Переправлено из:* вызывает.

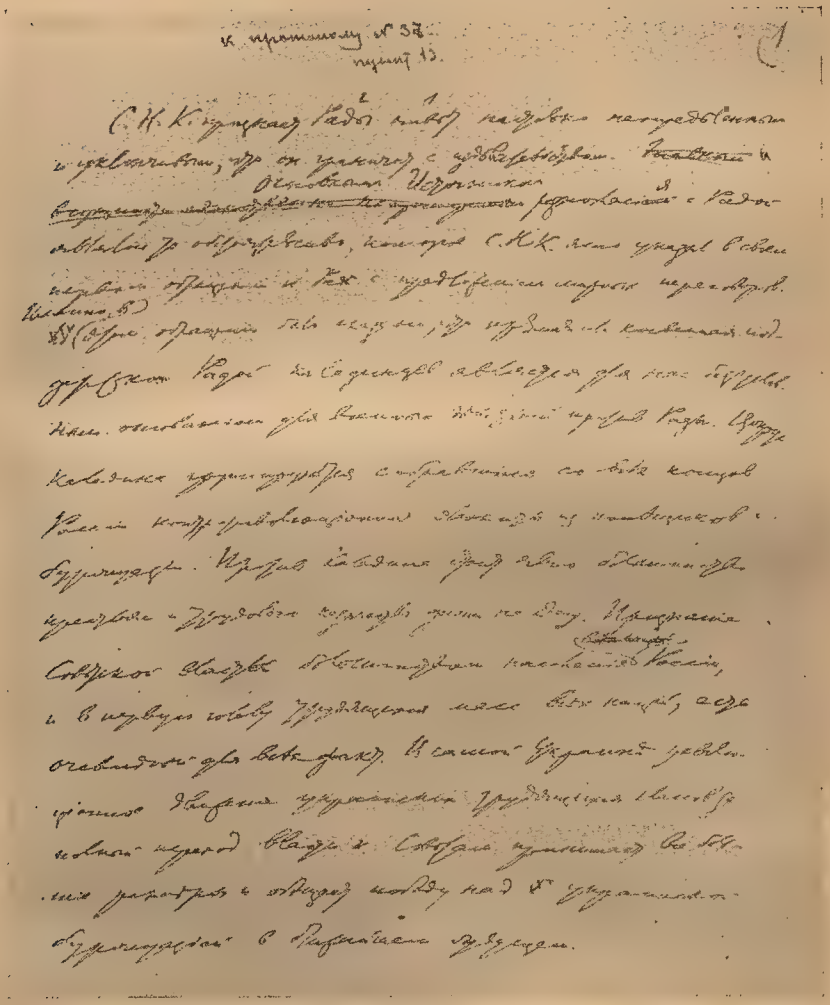

Проект постановления по поводу ответа Центральной рады на предложение СНК о переговорах. Автограф В. И. Ленина. 30 декабря 1917 г. (12 января 1918 г.)

Уменьшено

б

Постановление по поводу ответа Рады

Совет Народных Комиссаров признает ответ Рады настолько неопределенным и уклончивым, что он граничит с издевательством. Основным источником разногласия с Радой являлось то обстоятельство, которое Совет Народных Комиссаров ясно указал в своем первом обращении к Раде с предложением мирных переговоров. Именно, в этом обращении было сказано, что прямая или косвенная поддержка Радой калединцев является для нас безусловным основанием для военных действий против Рады.

Вокруг Каледина группируются собравшиеся со всех концов России контрреволюционные элементы из помещиков и буржуазии. Против Каледина стоит явно большинство крестьян и трудового казачества, даже на Дону. Признание Советской власти большинством населения России, и в первую голову трудящихся масс всех наций, есть очевидный для всех факт. В самой Украине революционное движение украинских трудящихся классов за полный переход власти к Советам принимает все большие размеры и обещает народу [1] победу над украинской буржуазией в ближайшем будущем.

Уклонение Рады от ответа на вопрос о том, прекращает ли она прямую и косвенную поддержку калединцев, срывает начатые нами мирные переговоры и возлагает на Раду всю ответственность за продолжение гражданской войны, которую подняли буржуазные классы разных наций и которая совершенно безнадежна, ибо подавляющее большинство рабочих, крестьян и армии решительно стоит за социалистическую советскую республику.

Национальные же требования украинцев, самостоятельность их народной республики, ее права требовать федеративных отношений признаются Советом Народных Комиссаров полностью и никаких споров не вызывают.

Ответ Центральной рады на предложение СНК о переговорах был поставлен на обсуждение в СНК 29 декабря (11 января 1918 г.), но был отложен. Обсуждался ответ на заседании СНК 30 декабря (12 января 1918 г.) и был принят проект постановления, предложенный В. И. Лениным. См. также № 179.

208

30 декабря (12 января 1918 г.). Декрет о конфискации имущества А. И. Путилова.

П р о е к т, 1 л., с правкой В. И. Ленина; пометка: протокол 25, пункт 11-й. *Архив, ф. 2, оп. 1, ед. хр. 5033 (печатается под литерой а).*

---

[1] народу *в «Известиях» и «Правде» нет.*

Декрет:

Подлинник, 1 л.; пометки Н. П. Горбунова: к протоколу № 37, пункт 5 || в печать, оригинал вернуть мне. Н. Г. *Архив, ф. 2, оп. 1, ед. хр. 5068.*

«Газета» № 1, 3 января (печатается под литерой б); «Известия» № 2, 4 января.

а

Проект с правкой В. И. Ленина

ДЕКРЕТ О КОНФИСКАЦИИ ИМУЩЕСТВА, ПРИНАДЛЕЖАЩЕГО ПУТИЛОВУ, ОБЪЯВЛЕННОМУ ВРАГОМ НАРОДА

Председатель правления Русско-Азиатского банка А. И. Путилов изобличен в соучастии в корниловском заговоре. В письме генерала Алексеева к вождю корниловской партии П. Н. Милюкову (от 12 сентября 1917 г.) Алексеев требует от Путилова выдачи 300 000 руб. для арестованных корниловцев, с которыми Путилов, по свидетельству названного генерала, связан «общностью идеи и подготовки» заговора против революции.

Боясь ответственности за свое преступление перед народом, А. И. Путилов бежал за границу и вследствие этого не мог быть арестован.

Совет Народных Комиссаров постановляет: все имущество А. И. Путилова, движимое и недвижимое, подлежит немедленной конфискации.

Выполнение настоящего декрета возлагается на **нар[одных] к[омисса]ров юстиции и финансов.**

б

ДЕКРЕТ

Ввиду того, что Алексей Иванович Путилов на вызов следственной комиссии при Петроградском Совете рабочих и солдатских депутатов в установленный срок не явился, Совет Народных Комиссаров постановляет конфисковать в пользу Российской Республики все движимое и недвижимое имущество Алексея Ивановича Путилова.

Председатель Совета Народных Комиссаров
Ульянов (Ленин).

Народный комиссар юстиции И. З. Штейнберг.

Управляющий делами Совета [1] Бонч-Бруевич.

Секретарь Совета Н. Горбунов.

30 декабря 1917 г.[2]

---

[1] *В подлиннике далее подпись не заполнена.*

[2] *В подлиннике перед датой:* Петроград.

13(26) декабря на заседании СНК был заслушан и утвержден декрет о конфискации имущества Путилова, но не был опубликован (проект этого декрета см. выше под литерой *а*). Вторично вопрос стоял на повестке дня СНК 29 декабря (11 января 1918 г.), но не обсуждался. 30 декабря (12 января 1918 г.) был принят декрет, предложенный М. С. Урицким.

209

31 декабря (13 января 1918 г.). Ультиматум Румынскому правительству по поводу разоружения и арестов полков 49 дивизии.

«Газета» №№ 1 и 2, 3 и 4 января; «Известия» № 1, 3 января; «Правда» (вечерний выпуск) № 1, 2 января; «Правда» № 1, 3 января; «Собрание Узаконений» № 13, ст. 195.

УЛЬТИМАТУМ РУМЫНСКОМУ ПРАВИТЕЛЬСТВУ ОТ СОВЕТА НАРОДНЫХ КОМИССАРОВ

Начальник 49 революционной дивизии перадал нам протест относительно поведения румынских властей. Румынские власти не только не считаются с выборным положением в русской армии и не хотят вступать в соглашения с избранными начальниками и представителями комитетов, но и захватывают фуражные запасы наших войск. В силу этого лошади в 49 дивизии остаются без фуража. Передвижение полков задерживается румынами силой оружия. Один из полков 49 дивизии, именно 194 Троицко-Сергиевский полк [1], был окружен румынами, подвоз провианта отрезан, полк разоружен и отведен в тыл. Румынские власти арестовали избранный комитет 195 полка и австрийских офицеров, приглашенных, как гости, в штаб 195 полка.

Совет Народных Комиссаров требует от румынского правительства освобождения арестованных, наказания произведших [2] аресты, беззаконные и бесчинные действия румынских властей, и гарантий, что подобные действия не повторятся. Неполучение ответа на это наше требование в течение 24-х часов будет рассматриваться нами, как новый разрыв, и мы будем тогда принимать военные меры, вплоть до самых решительных.

Председатель Совета Народных Комиссаров
В. Ульянов (Ленин).

Верховный главнокомандующий Н. Крыленко.

Народный комиссар по военным делам Н. Подвойский.

Об обстоятельствах предъявления ультиматума см. № 213.

---

[1] полк *в «Известиях» нет.*
[2] *В «Известиях» далее:* эти.

1918

210

1(14) января. Предписание комиссару Петропавловской крепости об освобождении арестованного румынского посланника и всех чинов румынского посольства.

Проект В. И. Ленина, 1 л., автограф; на бланке: Совет Народных Комиссаров. Петроград, *с вписанной В. И. Лениным датой:* 1/I — 1918 г. *Архив, ф. 2, оп. 1, ед. хр. 5093 (печатается под литерой а).*

Предписание:

Подлинник, 1 л.; на бланке: Совет Народных Комиссаров. Петроград, *с датой и номером:* 1 января 1918 г. № 1; *печать:* Управление делами Крестьянск. и Рабоч. правительства Республики России; *пометка Н. П. Горбунова:* Принято по телефону тов. Благонравовым в 2 ч. 15 м. 2 янв. Н. Г. *Архив, там же.*

«*Газета*» *№ 5, 9 января (печатается под литерой б).*

а

Проект В. И. Ленина

ПРЕДПИСАНИЕ

Арестованных румынского посланника и всех чинов румынского [1] посольства освободить, заявив им, что они должны принять все меры для освобождения окруженных и арестованных русских войск на фронте. С арестованных румын взять при их освобождении расписку, что это заявление им сообщено.

Предс[едатель] С[овета] Н[ародных] К[омиссаров]
В. Ульянов (Ленин).

б

КОМИССАРУ ПЕТРОПАВЛОВСКОЙ КРЕПОСТИ
ПРЕДПИСАНИЕ [2]

Арестованных румынского посланника и всех чинов румынского посольства освободить, заявив им, что они должны принять все

[1] **румынского** *вставлено.*

[2] *В «Газете» предписание включено в текст протокола, составленного при освобождении представителей румынского посольства.*

меры для освобождения окруженных и арестованных русских войск на фронте. С арестованных румын взять, при их освобождении, расписку, что это заявление им сообщено.

Председатель Совета Народных Комиссаров
В. Ульянов (Ленин).

Секретарь Совета Н. Горбунов.

Румынский посланник и члены румынского посольства были арестованы 31 декабря (13 января 1918 г.) согласно предписанию, текст которого был написан В. И. Лениным (см. раздел II, № 24). Об обстоятельствах ареста и освобождения румынского посланника см. № 213.

211

2(15) января. Постановление о прибавках народным учителям.

Копия, 2 лл.; пометки Н. П. Горбунова: К протоколу № 37, пункт 2 || оригинал вернуть мне, в печать. Н. Горбунов. *Архив, ф. 19, оп. 1, ед. хр. 37, лл 5—6.— Копия, 1 л.; пометка:* № 4. 2/I 18; *номер телеграммы:* 86; *над текстом адрес:* Совдепам Тифлиса, Ташкента, Омска, Москвы, Минска, Пскова, Екатеринбурга, Харькова. *ЦГАОР, ф. 130, оп. 2, ед. хр. 658, л. 30.*

«Газета» № 1, 3 января; «Известия» № 2, 4 января; «Собрание Узаконений» № 13, ст. 194.

По докладу народного комиссара по просвещению Совет Народных Комиссаров постановил, не предрешая вопроса о размерах жалования народным учителям за 1918 г., ассигновать Комиссариату просвещения сумму в 12 520 000 руб. для выдачи единовременных пособий с таким,[1] расчетом, чтобы каждый народный учитель получил прибавку, доводящую его жалование за ноябрь и декабрь до суммы в 100 руб. в месяц (т. е.[2] 200 руб. в итоге).

Председатель Совета Народных Комиссаров[3]
Вл. Ульянов (Ленин).

Народный комиссар по просвещению А. В. Луначарский.

Управляющий делами Правительства
Влад. Бонч-Бруевич.

Секретарь Совета Н. Горбунов.

2 января 1918 г.

Постановление было принято на заседании СНК 30 декабря (12 января 1918 г.).

---

[1] *В копии ЦГАОР и печатных изданиях общая ошибка:* точным; *исправлено по копии Архива.*

[2] *В копии Архива далее:* до.

[3] *В копии Архива подписи не заполнены, кроме подписи секретаря.*

212

2(15) января. Предписание коменданту Петропавловской крепости и гарнизонному совету о пересмотре постановления, лишающего заключенных права передачи и свиданий.

Копия, 1 л.; на бланке: Совет Народных Комиссаров. Петроград, *с датой и номером:* 2 января 1918 г. № 14. *ЦГАОР, ф. 130, оп. 2, ед. хр. 149, л. 6.*

«Газета» № 3, 5 января; «Известия» № 3, 5 января.

КОМЕНДАНТУ ПЕТРОПАВЛОВСКОЙ КРЕПОСТИ И ГАРНИЗОННОМУ СОВЕТУ

Нам стало известно, что в ночь на 2 января гарнизонный совет вынес резолюцию о лишении заключенных права передачи и свиданий. Отдавая должное чувству революционного энтузиазма, охватившего представителей гарнизона крепости, мы находим в то же время такую меру в охранении лиц, лишенных свободы, излишней. Тем более, что общее наблюдение над бытом заключенных во всех тюрьмах Петрограда принадлежит органам Народного комиссариата юстиции и Петроградского исполнительного комитета, а сепаратные действия отдельных групп вредят делу общего надзора.

Поэтому мы предлагаем вам пересмотреть ваше решение и о последующем нас известить.

Председатель Совета Народных Комиссаров Ленин[1].

Народный комиссар юстиции Штейнберг.

2 января 1918 г.

213

Не позднее 2(15) января. Правительственное сообщение об обстоятельствах ареста и освобождения румынского посланника.

«Газета» № 2, 4 января; «Правда» (вечерний выпуск) № 1, 2 января; «Правда» № 1, 3 января.

ПРАВИТЕЛЬСТВЕННОЕ СООБЩЕНИЕ

Поведение румынского правительства давно уже возбуждало опасения всех искренних сторонников советской революции и Советской власти в России. Румынское правительство вело себя не только враждебно, но все более и более вызывающе. 31 декабря

---

[1] *В копии вместо подписей В. И. Ленина и И. З. Штейнберга:* Подпись Ленина. Подпись Штейнберга.

Советом Народных Комиссаров был получен формальный протест начальника 49-й революционной дивизии против поведения румынских властей. Протест подписан начальником дивизии Борисом Сорокиным и председателем полкового комитета 196 пехотного полка Иваном Тулкиным, избранным представителем дивизии.

Командующий дивизией, избранный на эту должность при проведении в жизнь выборного начала в 4-й армии, от имени всех солдат решительно протестует против действий румынских властей, которые не только не считаются с нашим выборным положением и не хотят вступать в соглашения с избранными начальниками и представителями комитетов, но дошли до неслыханно-изменнических враждебных действий. Румынские власти отрезали 49 дивизию, захватили ее фуражные запасы. Мало того, они силой окружили 194 Троицко-Сергиевский полк, разоружили его и отвели в тыл. Избранный комитет 195 полка был арестован. «Если предательски арестованные не будут освобождены, — говорится в протесте, — мы готовы выступить с оружием и заставить силой оружия освободить арестованных».

Чтобы предотвратить войну между русскими солдатами и румынскими, которых несправедливо было бы наказывать за бесчинства их властей, Совет Народных Комиссаров решил принять экстраординарную меру, чтобы наказать румынские власти. Было отдано распоряжение о немедленном аресте румынского посольства и румынской военной миссии. Это распоряжение было приведено в исполнение. Затем по радио был послан ультиматум румынскому правительству.

Текст этого ультиматума печатается ниже [1] полностью [2].

Надо принять во внимание, что румынские крестьяне подвергаются неслыханной эксплуатации румынских помещиков. Зверства этих последних вызвали в 1907 г. восстание румынских крестьян, подавленное с обычной со стороны эксплуататоров жестокостью. Естественно, что для социалистического правительства России важнее всего было избегнуть войны с румынскими крестьянами и в то же время с особенной наглядностью показать румынскому народу, что мы, русские революционеры, ни перед чем не остановимся в борьбе против румынского правительства и румынской монархии. Обычные дипломатические формальности должно было принести в жертву интересам трудящихся классов обеих наций.

В час дня первого января американский посол по телефону сообщил Ленину, что весь дипломатический корпус желает быть принятым в 4 часа, во главе с деканом (старейшиной), каковым американский посол и является. Посещение состоялось в 4 часа

---

[1] *В «Правде»:* выше.

[2] *См. стр. 309.*

дня и ниже печатается журнал, составленный секретарем Комиссариата по иностранным делам. Из членов Совета Народных Комиссаров присутствовали Ленин и Сталин. Троцкого заменял член коллегии тов. Залкинд.

На основании обещания, данного Лениным, вечером 1 января собрался Совет Народных Комиссаров. Арест румынского посольства был признан единогласно мерой правильной. Вместе с тем было выражено согласие удовлетворить единодушное желание дипломатического корпуса и освободить румынского посла, так как цель ареста — именно выражение этим решительного протеста — была уже достигнута. Кроме того, перед самым заседанием Совета Народных Комиссаров, без 20 минут в 8 час. вечера 1 января, была получена из достоверного источника следующая телефонограмма, принятая тов. Залкиндом:

«Американский посол заверяет, что он немедленно по освобождении Диаманди (румынский посол) поедет к нему с протестом по поводу нападения румын на русские войска и сделает через американского представителя в Румынии соответствующее заявление румынскому правительству. Он рассматривает акт ареста Диаманди, как формальное выражение протеста русского правительства против действий румынского командования».

Приняв во внимание, что эта телефонограмма наглядно подтверждает, с одной стороны, достижение нами цели выразить самый резкий протест против румынского правительства, с другой стороны, что мы можем с пользой для дела предоставить теперь румынского посла воздействию на него других послов, Совет Народных Комиссаров единогласно постановил румынского посла освободить, сообщив ему, что в три дня должны быть приняты меры к освобождению арестованных румынами русских солдат.

1(14) января на заседании СНК был заслушан доклад В. И. Ленина о событиях дня; СНК поручил В. И. Ленину составить правительственное сообщение. Такое сообщение было опубликовано 3 (16) января, автор его неизвестен.

214

3(16) января. Декларация прав трудящегося и эксплуатируемого народа, принятая ВЦИК.

Проект В. И. Ленина, 7 лл., автограф, с последующими поправками и добавлениями других лиц, окончательно затем проредактированный и дописанный В. И. Лениным. Архив, ф. 2, оп. 1, ед. хр. 5102 (печатается под литерой а).

Декларация: «Правда» №№ 2 и 3, 4 и 5 января (печатается под литерой б); «Газета» № 4, 6 января; «Известия» № 2, 4 января.

а

Проект В. И. Ленина

ДЕКЛАРАЦИЯ ПРАВ ТРУДЯЩЕГОСЯ И ЭКСПЛУАТИРУЕМОГО НАРОДА [1]:

Учред[ительное] собрание постановляет:

I. 1. Россия объявляется <Социалистической> Республикой Советов рабочих, солдатских и крестьянских депутатов. Вся власть в центре и на местах принадлежит этим Советам.

{II [2]. 2. Советская Российская Республика учреждается как федерация советских национальных республик [3], как свободный союз свободных наций.}

2. Советская Российская Республика учреждается на основе свободного союза свободных наций как федерация советских национальных республик.

<3. Основным законом>

<3.>

{III [4]. Ставя своей основной задачей уничтожить всякую эксплуатацию человека человеком, устранить совершенно деление общества на классы, сломить беспощадно сопротивление эксплуататоров, <и> упрочить социалистическую организацию общества и добиться победы социализма во всех странах, Учред[ительное] собрание постановляет далее:}

II. Ставя своей основной задачей уничтожение всякой эксплуатации человека человеком, полное [5] устранение деления общества на классы, беспощадное подавление сопротивления эксплуататоров, установление социалистической организации общества и победу социализма во всех странах, Учред[ительное] собрание постановляет далее:

1. Частная собственность на землю отменяется. Вся земля, со всеми постройками [6], инвентарем и прочими принадлежностями с[ельско]х[озяйственного] производства, объявляется достоянием всего трудящегося народа.

---

[1] *Заголовок приписан В. И. Лениным позднее.*

[2] *Ввиду сложности работы В. И. Ленина над текстом этот пункт дается целиком дважды; вначале в фигурных скобках приводится первоначальная редакция, затем печатается окончательная редакция.*

[3] *Первоначально было:* советских республик каждой из, *затем* каждой из *зачеркнуто, приписано* национальных *и сделаны знаки перестановки.*

[4] *Этот пункт подвергся правке И. В. Сталина, а затем окончательной правке В. И. Ленина. В фигурных скобках приводится первоначальная ленинская редакция, затем печатается окончательная ленинская редакция.*

[5] полное *вставлено.*

[6] со ... постройками *зачеркнуто и затем вновь восстановлено.*

{2 [1]. Фабрики, заводы, рудники, жел[езные] дороги и прочие средства транспорта переходят в собственность всего рабоче-крестьянского государства [2].

Как первый шаг к осуществлению этой меры и к обеспечению власти большинства трудящегося народа, рабочих и крестьян, над эксплуататорами, <узакон[яется]> подтверждается советский закон о рабочем контроле и о Высшем совете нар[одного] хозяйства.}

2. Подтверждается советский закон о рабочем контроле и о Высшем совете нар[одного] хозяйства в целях обеспечения власти трудящегося народа над эксплуататорами и как первый шаг к полному переходу фабрик, заводов, рудников, жел[езных] дорог и прочих средств производства и транспорта в собственность рабоче-крестьянского государства.

3. Подтверждается переход всех банков в <руки> собственность [3] рабоче-крестьянского государства, как <первый шаг к> одно из [4] условий освобождения трудящихся масс из-под ига капитала.

4. В целях уничтожения паразитических слоев общества вводится всеобщая трудовая повинность. <; подробная разработка законов о ней предоставляется органам Советской власти.>

5. В интересах обеспечения всей полноты власти <в руках трудящихся масс> за трудящимися массами [5] и устранения всякой возможности восстановления власти эксплуататоров, <узаконяется> декретируется [6] вооружение <рабочих> трудящихся [7], образование социалистической Красной Армии рабочих и крестьян и полное разоружение <помещиков и буржуазии> имущих классов [8].

III. 1. Выражая непреклонную решимость вырвать человечество из когтей финансового капитала и империализма, заливших землю кровью в настоящей преступнейшей из всех войн, Учр[едительное] собрание всецело присоединяется к <начатой Сов[ет]ом Нар[одных] Ком[иссаров]> проводимой Сов[е]тской властью [9] политике разрыва тайных договоров, < и завое[вания]> организации самого широкого[10] братанья с <сол[датами]> рабочими и крестьянами воюющих ныне между собою армий и достижения, во что бы то

---

[1] *В фигурных скобках приводится первоначальная редакция, затем печатается окончательная редакция.*

[2] *Первоначально было:* всего государства; *затем приписано:* рабоче-крестьянского *и произведена перестановка.*

[3] *Надписано над зачеркнутым.*

[4] одно из *надписано над зачеркнутым.*

[5] за ... массами *переправлено из заключенного в угловые скобки.*

[6] *Надписано над зачеркнутым.*

[7] *Надписано над зачеркнутым.*

[8] имущих классов *надписано над зачеркнутым.*

[9] начатой ... Ком[иссаров] *вставлено; затем переправлено на:* проводимой... властью.

[10] самого широкого *вставлено.*

(1

Декларація прав трудящагося и эксплуатируемого народа.

Учред. Собраніе постановляет:

I 1. Россія объявляется ~~[illegible]~~ республикой Советов Рабочих, Солдатских и Крестьянских Депутатов. Вся власть в центре и на местах принадлежит этим Советам.

II 2. Советская российская республика учреждается как федерация советских республик ~~[illegible]~~ национальных, на основе свободного союза свободных наций.

~~[illegible]~~

III Ставя своей основной задачей уничтожение всякого эксплуатирования человека человеком, полное устранение ~~[illegible]~~ деления общества на классы, ~~[illegible]~~ безпощадное подавление сопротивления эксплуататоров, и установление социалистической организации общества и ~~[illegible]~~ победы социализма во всех странах, Учред. Собраніе постановляет далее:

1. Частная собственность на землю отменяется. Вся земля, ~~[illegible]~~, инвентарем и прочими принадлежностями с.-х. производства, объявляется достояніем всего трудящагося народа.

Проект «Декларации прав трудящегося и эксплуатируемого народа». Автограф В. И. Ленина, первый лист. 3(16) января 1918 г.

Уменьшено

ни стало [1], революционными мерами, демократического [2] мира между народами, без аннексий и без контрибуций, на основе свободного самоопределения наций [3].

{IV [4]. 2. В тех же целях У[чредительное] с[обрание] <поддерживает> настаивает на полном разрыве с <буржуазной> варварской политикой буржуазной цивилизации, строившей благосостояние немногих избранных народов на порабощении сотен миллионов трудящегося населения в <азиатских> Азии и в колониях вообще; поэтому У[чредительное] с[обрание] приветствует политику Совета Н[ародных] Ком[иссаров], предоставившего полную независимость Финляндии, начавшего вывод войск из Персии и помогающего Советской власти в вольной Украинской Республике свергнуть иго украинской буржуазии.}

2. В тех же целях У[чредительное] с[обрание] настаивает на полном разрыве с варварской политикой буржуазной цивилизации, строившей благосостояние эксплуататоров в немногих избранных нациях на порабощении сотен миллионов трудящегося населения в Азии, в колониях вообще и в малых странах.

У[чредительное] с[обрание] приветствует политику <Советской власти> Совета Нар[одных] Ком[иссаров] [5], провозгласившего полную независимость Финляндии, начавшего вывод войск из Персии, объявившего свободу самоопределения Армении.

3. Как первый удар международному банковому, финансовому [6] капиталу, У[чредительное] с[обрание] рассматривает советский закон об аннулировании (уничтожении) займов, заключенных правительствами царя, помещиков и буржуазии, выражая уверенность, что Советская власть пойдет твердо по этому пути вплоть до полной победы международного рабочего восстания против ига капитала.

{IV [7]. Будучи выбрано на основании партийных списков, составленных до Октябрьской революции, когда народ не мог еще знать всей злостности его эксплуататоров и не мог практически оценить задачи их ниспровержения, У[чредительное] с[обрание] считало бы в корне неправильным, даже с формальной точки зрения, противоставить себя Советской власти.}

IV. Будучи выбрано на основании партийных списков, составленных до Октябрьской революции, когда народ [8] не мог еще <от-

[1] во ... стало *вставлено.*

[2] демократического *вставлено.*

[3] без аннексий ... наций *приписано.*

[4] *В фигурных скобках приводится первоначальная редакция, затем печатается окончательная редакция.*

[5] Совета ... Ком[иссаров] *надписано над зачеркнутым.*

[6] финансовому *вставлено.*

[7] *В фигурных скобках приводится первоначальная редакция, затем печатается окончательная редакция.*

[8] *Далее зачеркнуто первоначальное:* не мог еще знать всей злостности его эксплуататоров и не мог практически оценить задачи их ниспровержения (*над* всей злостности *надписано и затем зачеркнуто сначала:* всех приемов сопро[тивления] *и затем:* борьбы против народной власти со стороны).

крытою> всей массой восстать [1] против эксплуататоров, не знал всей [2] <упорства> силы их сопротивления при отстаивании ими [3] своих классовых привилегий, не <брался> взялся [4] еще практически за созидание социалистического общества, У[чредительное] с[обрание] считало бы в корне неправильным, даже с формальной точки зрения, противопоставлять себя Советской власти.

По существу же Учредительное собрание полагает, что теперь, в момент <отчаянной> последней борьбы народа с его эксплуататорами, <последним> — эксплуататорам не может быть места ни в одном из органов власти. Власть должна принадлежать целиком и исключительно трудящимся массам и их полномочному представительству — Советам рабочих, солдатских и крестьянских депутатов.

<Поэтому Учредительное собрание, поддерживая власть Совета Народных Комиссаров и все декреты и постановления этой власти, считает, что задачи У[чредительного] с[обрания] выполнены настоящим провозглашен[ием] основ социалистического переустройства общества и ≪объявляет себя распущенным и≫ предоставляет детальную выработку вышеозначенных законов и мероприятий советским учреждениям свободных федерирующихся республик России и будущему федеральному правительству, объединяющему все нации.>

Поддерживая Советскую власть и декреты Совета Нар[одных] Комиссаров, У[чредительное] с[обрание] считает, что его задачи исчерпываются установлением <общих> коренных [5] оснований социалистического переустройства общества.

<Чтобы> Вместе с тем, стремясь [6] создать действительно свободный и добровольный, а следовательно тем более тесный и прочный, союз трудящихся классов [7] всех наций России, <≪чтобы избегнуть малейшей возможности подозревать≫ стремясь устранить всякие подозрения против [8] великоруссов в желании навязать свою волю другим нациям, бывшим доселе в угнетении у царя [9], помещиков и буржуазии,>[10] У[чредительное] с[обрание] ограничивает[11] свою задачу установлением[12] коренных начал федера-

---

[1] восстать *надписано над неразобранным зачеркнутым словом.*
[2] *Переправлено из:* всего.
[3] ими *вставлено.*
[4] *Написано под зачеркнутым.*
[5] *Надписано над зачеркнутым.*
[6] Вместе ... стремясь *надписано над зачеркнутым:* Чтобы.
[7] трудящихся классов *вставлено.*
[8] стремясь ... против *надписано над зачеркнутым:* чтобы ... подозревать.
[9] *Переправлено из:* царей.
[10] *Вся эта часть фразы являлась вставкой, затем зачеркнутой.*
[11] *Переправлено из:* ограничивается.
[12] *Переправлено из:* учреждением.

ции советских республик [1] России, предоставляя рабочим и крестьянам [2] каждой нации принять самостоятельное решение на своем собственном полномочном советском съезде, желают ли они [3] и на каких основаниях участвовать в <общих всероссийских> федеральном правительстве и в остальных [4] федеральных советских учреждениях.

б

ДЕКЛАРАЦИЯ ПРАВ ТРУДЯЩЕГОСЯ И ЭКСПЛУАТИРУЕМОГО НАРОДА

Центральный Исполнительный Комитет провозглашает следующие основные положения:

Учредительное собрание постановляет [5]:

I

1) Россия объявляется Республикой Советов рабочих, солдатских и крестьянских депутатов. Вся власть в центре и на местах принадлежит этим Советам.

2) Советская Российская Республика учреждается на основе свободного союза свободных наций, как федерация советских национальных республик.

II

Ставя своей основной задачей уничтожение всякой эксплуатации человека человеком, полное устранение деления общества на классы, беспощадное подавление эксплуататоров, установление социалистической организации общества и победу социализма во всех странах, Учредительное собрание постановляет далее:

1) В осуществление социализации земли частная собственность на землю отменяется и весь земельный фонд объявляется общенародным достоянием и передается трудящимся без всякого выкупа, на началах уравнительного землепользования.

Все леса, недра и воды общегосударственного значения, а равно и весь живой и мертвый инвентарь, все поместья и сельскохозяйственные предприятия объявляются национальным достоянием.

2) Подтверждается советский закон о рабочем контроле и о Высшем совете народного хозяйства в целях обеспечения власти трудящихся над эксплуататорами, как первый шаг к полному переходу фабрик, заводов, рудников, железных дорог и прочих средств производства и транспорта в собственность Советской Рабоче-Крестьянской Республики.

---

[1] *Переправлено из:* **федеративной советской республики.**
[2] **рабочим и крестьянам** *вставлено.*
[3] *Переправлено из:* **желает ли она.**
[4] **федеральном ... остальных** *надписано над зачеркнутым.*
[5] Учредительное ... постановляет *в «Газете» нет.*

3) Подтверждается переход всех банков в собственность рабоче-крестьянского государства, как одно из условий освобождения трудящихся масс из-под ига капитала.

4) В целях уничтожения паразитических слоев общества и организации хозяйства вводится всеобщая трудовая повинность.

5) В интересах обеспечения всей полноты власти за трудящимися массами и устранения всякой возможности восстановления власти эксплуататоров декретируется вооружение трудящихся, образование социалистической Красной Армии рабочих и крестьян и полное разоружение имущих классов.

III

1) Выражая непреклонную решимость вырвать человечество из когтей финансового капитала и империализма, заливших землю кровью в настоящей, преступнейшей из всех, войн, Учредительное собрание всецело присоединяется к проводимой Советской властью политике разрыва тайных договоров, организации самого широкого братания с рабочими и крестьянами воюющих ныне между собой армий и достижения, во что бы то ни стало, революционными мерами демократического мира между народами, без аннексий и контрибуций, на основе свободного самоопределения наций.

2) В тех же целях Учредительное собрание настаивает на полном разрыве с варварской политикой буржуазной цивилизации, строившей благосостояние эксплуататоров в немногих избранных нациях на порабощении сотен миллионов трудящегося населения в Азии, в колониях вообще и в малых странах [1].

Учредительное собрание приветствует политику Совета Народных Комиссаров, провозгласившего полную независимость Финляндии, начавшего вывод войск из Персии, объявившего свободу самоопределения Армении.

Как первый удар международному банковому, финансовому капиталу, Учредительное собрание рассматривает советский закон об аннулировании (уничтожении) займов, заключенных правительствами царя, помещиков и буржуазии, выражая уверенность, что Советская власть пойдет твердо по этому пути вплоть до полной победы международного рабочего восстания против ига капитала.

IV

Будучи выбрано на основе партийных списков, составленных до Октябрьской революции, когда народ еще не мог всей массой восстать против эксплуататоров, не знал всей силы их сопротивления при отстаивании ими своих классовых привилегий, не взялся еще практически за создание социалистического общества, Учредительное собрание считало бы в корне неправильным, даже с формальной точки зрения, противопоставить себя Советской власти.

По существу Учредительное собрание полагает, что теперь, в момент решительной борьбы народа с его эксплуататорами,

[1] *В «Газете»:* в колониях, вообще в малых странах.

эксплуататорам не может быть места ни в одном из органов власти. Власть должна принадлежать целиком и исключительно трудящимся массам и их полномочному представительству — Советам рабочих, солдатских и крестьянских депутатов.

Поддерживая Советскую власть и декреты Совета Народных Комиссаров, Учредительное собрание признает, что его задачи исчерпываются общей разработкой коренных оснований социалистического переустройства общества.

Вместе с тем, стремясь создать действительно свободный и добровольный, а следовательно тем более полный и прочный союз трудящихся классов всех наций России, Учредительное собрание ограничивается установлением коренных начал федерации советских республик России, предоставляя рабочим и крестьянам каждой нации принять самостоятельно решение на своем собственном полномочном советском съезде: желают ли они и на каких основаниях участвовать в федеральном правительстве и в остальных федеральных советских учреждениях.

Приведенные выше основные положения должны быть немедленно опубликованы и прочтены официальным представителем Советской власти, открывающим [1] Учредительное собрание, с трибуны Учредительного собрания и лечь в основу деятельности Учредительного собрания.

Декларация прав была принята ВЦИК 3(16) января. Для окончательного редактирования Декларации была выбрана комиссия. Открывая 5(18) января заседание Учредительного собрания, Я. М. Свердлов огласил Декларацию (см. «Известия» № 4, 6 января). Однако когда голосовался порядок дня и фракция большевиков предложила первым его пунктом поставить Декларацию, правое большинство это требование отвергло. Впоследствии Декларация прав в несколько измененной редакции была принята III съездом Советов (см. № 228).

215

3(16) января. Постановление ВЦИК о признании контрреволюционными попыток со стороны кого-либо или каких-либо учреждений присвоить себе функции государственной власти.

«Известия» №№ 2 и 3, 4 и 5 января; «Правда» №№ 2 и 3, 4 и 5 января; «Правда» (вечерний выпуск) №№ 3 и 4, 4 и 5 января; «Газета» № 3, 5 января; «Собрание Узаконений» № 14, ст. 202.

На основании всех завоеваний Октябрьской революции и согласно принятой [2] Центральным Исполнительным Комитетом 3 января с. г. Декларации прав [3] трудового и эксплуатируемого народа вся

[1] *В «Известиях»:* официальными представителями ... открывающими.

[2] **принятой** *в «Правде» № 2 нет; в «Газете», «Правде» № 3 и вечерних выпусках №№ 3 и 4 и в «Собрании Узаконений» далее:* **на заседании Центрального Исполнительного Комитета.**

[3] **прав** *есть только в «Известиях» № 2*

власть в Российской Республике принадлежит Советам и советским учреждениям. Поэтому всякая попытка со стороны кого бы то ни было или какого бы то ни было учреждения присвоить себе те или иные функции государственной власти будет рассматриваема, как контрреволюционное действие. Всякая такая попытка будет подавляться всеми имеющимися в распоряжении Советской власти средствами вплоть до применения вооруженной силы[1].

Постановление было принято на заседании ВЦИК 3 (16) января.

216

4(17) января. Декрет о передаче имущества и капиталов учреждений Красного Креста и Всероссийского союза городов в государственную собственность.

Подлинник, 2 лл.; пометка: Протокол 40, пункт 8. *Архив, ф. 19, оп. 1, ед. хр. 40, лл. 9—10.*

«Газета» № 5, 9 января; «Известия» № 6, 9 января; «Армия и Флот» № 4, 6 января; «Собрание Узаконений» № 14, ст. 208.

ДЕКРЕТ
О ПЕРЕДАЧЕ ИМУЩЕСТВА И КАПИТАЛОВ УЧРЕЖДЕНИЙ КРАСНОГО КРЕСТА И ВСЕРОССИЙСКОГО СОЮЗА ГОРОДОВ В ГОСУДАРСТВЕННУЮ СОБСТВЕННОСТЬ

I

1. Имущество Красного Креста объявляется собственностью Российской Республики.
2. Главное управление Красного Креста упраздняется.
3. Реорганизация Красного Креста передается комитету в составе:
   1) 2 представителей Центрального Исполнительного Комитета;
   2) 3 представителей фронтовых и тыловых войсковых частей;
   3) 2 представителей Петроградского городского самоуправления;
   4) 2 представителей медицинских работников Красного Креста, облеченных доверием солдатских организаций;
   5) 2 представителей пролетарского Красного Креста;
   6) 2 представителей рабочих, обслуживающих предприятия Красного Креста;
   7) 2 представителей от Совета медицинских коллегий при народных комиссариатах;
   8) 2 представителей рабочей страховой группы.
4. Комитету поручается представить через Совет медицинских коллегий план реорганизации учреждений Красного Креста на утверждение Совета Народных Комиссаров.

[1] *В «Правде» № 3 и вечерних выпусках №№ 3 и 4 далее дата:* 3 января 1918 г.

Б. 1998

II

1. Все имущество Всероссийского союза городов передается в собственность Российской Республики.
2. Главный комитет Всероссийского союза городов упраздняется.
3. Реорганизация Всероссийского союза городов передается комитету в составе:
   1) 2 представителей Центрального Исполнительного Комитета;
   2) 3 представителей фронтовых и тыловых войсковых частей;
   3) 3 представителей Московского Совета рабочих, солдатских и крестьянских депутатов и 2 представителей Московского городского самоуправления;
   4) 2 представителей медицинских работников союза городов, облеченных доверием солдатских организаций;
   5) 2 представителей рабочих, обслуживающих учреждения союза городов;
   6) 2 представителей от Совета медицинских коллегий при народных комиссариатах;
   7) 2 представителей рабочей страховой группы.
4. Комитету поручается представить через Совет медицинских коллегий план реорганизации Всероссийского городского союза на утверждение Совета Народных Комиссаров.

III

Комитеты по реорганизации Всероссийского земского союза, Всероссийского городского союза и Красного Креста объявляются на правах секций одной общей коллегии.

За Председателя Совета Народных Комиссаров
А. Шляпников.

Народный комиссар по военным делам Н. Подвойский.

Народный комиссар по самоуправлению В. Трутовский.
П. Прошьян и В. Менжинский [1].

По поручению Совета медицинских коллегий
А. Винокуров.

Управляющий делами Совета Народных Комиссаров
Вл. Бонч-Бруевич.

Секретарь Н. Горбунов.

Декрет был принят на заседании СНК 4(17) января.

---

[1] *В подлиннике подписи В. Менжинского нет.*

Б. 1298

217

4(17) января. Декрет о конфискации хромолитографии и картонажной фабрики «Теодор Киббель».

Подлинник, 1 л.; пометки: Н. П. Горбунова — К протоколу № 40, пункт 2 *и другой рукой* — 10/I [1]918 г. № 79. *Архив, ф. 2, оп. 1, ед. хр. 5106.*

«Газета» № 6, 12 января; «Известия» № 13, 18 января.

ДЕКРЕТ
РАБОЧЕГО И КРЕСТЬЯНСКОГО ПРАВИТЕЛЬСТВА
СОВЕТА НАРОДНЫХ КОМИССАРОВ

Ввиду отказа предпринимателя хромолитографии и картонажной фабрики «Теодор Киббель» (Б. Ружейная, 3) вести производство или произвести нормальный расчет рабочих, Совет Народных Комиссаров постановил: конфисковать хромолитографию и картонажную фабрику «Теодор Киббель» со всем принадлежащим ей имуществом, машинами и другими средствами производства и объявить их [1] собственностью Российской Республики.

Весь служебный и технический персонал обязан оставаться на местах и исполнять свои обязанности.

За самовольное оставление занимаемой должности или саботаж виновные будут преданы Революционному суду.

Порядок управления делами фабрики, условия и порядок передачи отдельных отраслей во временное ведение Совета рабочих депутатов, фабрично-заводских комитетов, профессиональных союзов и подобных учреждений будут определены особыми постановлениями народного комиссара торговли и промышленности.

Председатель Совета Народных Комиссаров
В. Ульянов (Ленин).

Комиссар торговли и промышленности А. Шляпников.

Управляющий делами Совета Бонч-Бруевич [2].

Декрет был принят на заседании СНК 4(17) января.

218

4(17) января. Декрет о конфискации имущества товарищества Гельферих-Саде.

Подлинник, 1 л.; пометки: Н. П. Горбунова — К протоколу № 40, пункт 3 *и другой рукой* — 10/I [1]918 г. № 80. *Архив, ф. 2, оп. 1, ед. хр. 5107.*

«Газета» № 6, 12 января; «Известия» № 9, 13 января.

[1] *В подлиннике и «Известиях»:* его.

[2] *В подлиннике далее:* Секретарь Н. Горбунов; *в «Известиях» далее дата:* 3 января 1918 г.

ДЕКРЕТ
РАБОЧЕГО И КРЕСТЬЯНСКОГО ПРАВИТЕЛЬСТВА
СОВЕТА НАРОДНЫХ КОМИССАРОВ

Ввиду того, что правление товарищества М. Гельферих-Саде закрыло свой завод и, оставив главную контору [1] в Харькове, переехало к Каледину в Ростов-на-Дону, Совет Народных Комиссаров постановил конфисковать все имущество товарищества Гельферих-Саде, завод, склады и вообще, в чем бы это имущество ни состояло, и объявляет его собственностью Российской Республики.

Весь служебный и технический персонал обязан оставаться на местах и исполнять свои обязанности.

За самовольное оставление занимаемой должности или саботаж виновные будут преданы Революционному суду.

Порядок управления заводом и имуществом будет указан особо постановлениями народного комиссара торговли и промышленности.

Председатель Совета Народных Комиссаров
В. Ульянов (Ленин).

Народный комиссар труда А. Шляпников [2].

Управляющий делами Совета Народных Комиссаров
Бонч-Бруевич.

Декрет был принят на заседании СНК 4(17) января.

219

4(17) января. Декрет о конфискации Ростокинской красильно-аппретурной фабрики.

Подлинник, 1 л.; пометки: Н. П. Горбунова — К протоколу № 40, пункт 4 *и другой рукой* — 10/I[1]918 г. *Архив, ф. 2, оп. 1, ед. хр. 5108.*

«Известия» №№ 6 и 9, 9 и 13 января; «Газета» № 6, 12 января.

ДЕКРЕТ
РАБОЧЕГО И КРЕСТЬЯНСКОГО ПРАВИТЕЛЬСТВА
СОВЕТА НАРОДНЫХ КОМИССАРОВ

Ввиду категорического отказа владельца фабрики Ростокинской красильно-аппретурной фабрики в селе Ростокино, Московской губ. и уезда, продолжать производство, несмотря на имеющиеся на ней запасы сырья и топлива, Совет Народных Комиссаров постановил конфисковать все имущество упомянутой фабрики, в чем

[1] *В «Газете»:* квартиру; *исправлено по подлиннику и «Известиям».*
[2] *В подлиннике далее подписи управляющего делами нет.*

бы это имущество ни состояло, и объявить его собственностью Российской Республики.

Весь служебный и технический персонал обязан оставаться на местах и исполнять свои обязанности.

За самовольное оставление занимаемой должности или саботаж виновные будут преданы Революционному суду.

Порядок управления делами фабрики и условия передачи ее во временное ведение местных Советов рабочих и солдатских депутатов, фабрично-заводских комитетов и подобных учреждений будут определены особыми постановлениями народного комиссара торговли и промышленности [1].

Председатель Совета Народных Комиссаров
В. Ульянов (Ленин).

Председатель Совета труда А. Шляпников.

Управляющий делами Правительства
В. Бонч-Бруевич [2].

Вопрос обсуждался на заседании СНК 2(15) января, но был отложен. Декрет был принят на заседании СНК 4(17) января.

220

4(17) января. Постановление о конфискации сумм, находящихся в банках на текущих счетах А. Ф. Керенского.

«Газета» № 5, 9 января; «Известия» № 6, 9 января.

Совет Народных Комиссаров постановляет: конфисковать находящиеся в банках на текущих счетах А. Ф. Керенского суммы в размере 1 474 734 р. 40 к. [3], а именно: в Государственном банке на счете № 43191 — 1 157 714 р. 40 к. и в Международном коммерческом банке на счете № 15697 — 317 020 р. 12 к. Все эти суммы переводятся на текущий счет Совета Народных Комиссаров.

Вместе с тем Совет Народных Комиссаров обращается ко всем, кто мог бы дать указания относительно источника этих сумм, их назначения и т. п. с просьбой дать об этом исчерпывающие сведения.

Председатель Совета Народных Комиссаров
Вл. Ульянов (Ленин).

Управляющий делами Совета Народных Комиссаров
В. Бонч-Бруевич.

Секретарь Совета Н. Горбунов.

Постановление было принято на заседании СНК 4(17) января.

---

[1] *В «Известиях» № 6 и «Газете» далее подписей нет.*
[2] *В подлиннике далее:* Секретарь Н. Горбунов.
[3] *В копейках ошибка или здесь или в слагаемых.*

6(19) января. Декрет о роспуске Учредительного собрания.

Набросок тезисов В. И. Ленина, 1 л., автограф. Архив, ф. 2, оп. 1, ед. хр. 5112 (печатается под литерой а).
Тезисы В. И. Ленина, 1 л., автограф. Архив, ф. 2, оп. 1, ед. хр. 5114 (печатается под литерой б).
Проект В. И. Ленина, 7 лл., автограф. Архив, ф. 2, оп. 1, ед. хр. 5115 (печатается под литерой в).
Декрет: «Правда» № 5, 7 января (печатается под литерой г); «Известия» № 5, 7 января; «Газета» № 5, 9 января; «Собрание Узаконений» № 15, ст. 216.

а

Набросок тезисов В. И. Ленина

Ух[од] мус[ульман]

с ссылк[ой] на Каз[анский] раскол?

2. история	β	1) Уход обеих п[арт]ий б[о]л[ь]ш[инст]ва Сов[ет]ов и в народе. . .
+ 1.	α	2) Форм[альная] стор[она] . . . (до X выбр[аны]).
3. с точки зре[ния] клас[совой] б[орь]бы	принцип[иальное] знач[ение]	3) Мат[ерпальная] стор[она] (суть дела) [1]: орг[аниза]ция труд[я]щ[и]хся. . .
+ 4.		4) Не ответ на прям[ое] заявл[ение] Ц[ентрального] И[сполнительного] К[омитета] о власти.
5.		5) ΣΣ = прикрытие к[онт]рр[е]в[олю]ц[ионной] б[орь]бы за св[е]рж[е]ние Сов[етской] вл[асти].
6.		6) Роспуск. . .
7.		7) Внести в Ц[ентральный] И[сполнительный] К[омитет] <на 3-ий с[ъез]д Сов[етов]>.

+ ad 1: + прав[ые] с[оциалисты]-р[еволюционеры] прошли по советским с[ъез]дам (губ[ернский] си[ндикат]).

+ 4bis: то же политич[еское] теч[ение] (с[оциалисты]-р[еволюционеры] и ме-ки) ведет самую бешеную б[орь]бу против Сов[етской] власти.

[1] (суть дела) *надписано над:* Мат[ерпальная] стор[она].

б

Тезисы В. И. Ленина

ТЕЗИСЫ

1. Исторический подход развивающейся русской революции к конфликту между У[чредительным] с[обранием] и Сов[етской] властью:

— <рост и укрепл[ен]ие> Советы, к[а]к единств[енная] народная сила, добившая монархию;

— рост и укрепление Советов с 28.II вплоть до 25. X;

— выборы в У[чредительное] с[обрание] до раскола с[оциалистов]-р[еволюционеров] и до великой X рев[олюции];

— выборы с[оциалистов]-р[еволюционеров] по советским спискам.

Уход мусульман / История одного дня ?

2. Уход из У[чредительного] с[обрания] обеих партий заведомого большинства и в Советах и в трудящихся массах, бе-ков и левых с[оциалистов]-р[еволюционер]ов, показал [1] наглядно разрыв с Советами, создал невозможное положение.

3. Для социалистической революции необх[оди]мы не т[ак] н[азываемые] [2] «общенародные» учреждения б[уржуа]з[ного] п[а]рл[а]м[ен]т[ари]зма, а классовые учр[еждения] труд[ящихся] и экспл[уатируе]мых масс.

Развитие рус[ской] р[е]в[олю]ции изжило б[уржуа]з[ный] п[а]р[ла]м[ен]т[ари]зм в ходе б[орь]бы и согл[а]ш[а]т[ельст]ва, создав Сов[етскую] Респ[у]б[ли]ку, к[а]к форму дикт[а]т[у]ры прол[етариа]та и бедн[ейшего] кр[естьянст]ва.

Ни шагу назад.

4. На прямой и открытый [3] запрос Ц[ентрального] И[сполнительного] К[омитета] У[чредительное] с[обрание] не ответило...

5. Партия правых с[оциалистов]-р[еволюционеров] и ме-ков [4] вне У[чредительного] с[обрания] ведет бешеную к[онт]рр[е]в[олю]ц[ионную] б[орь]бу против X рев[олю]ции.

6. Итог: У[чредительное] с[обрание], в его оставш[ейся] части, есть п р и к р ы т и е б[орь]бы к[онт]рр[е]в[олю]ц[ионе]ров за свержение Советской власти...

7. У[чредительное] с[обрание] распускается.

8. Этот проект декрета вносится сегодня же в Ц[ентральный] И[сполнительный] К[омитет].

---

[1] *Переправлено из:* доказал.
[2] т[ак] н[азываемые] *вставлено.*
[3] и открытый *вставлено.*
[4] и ме-ков *вставлено.*

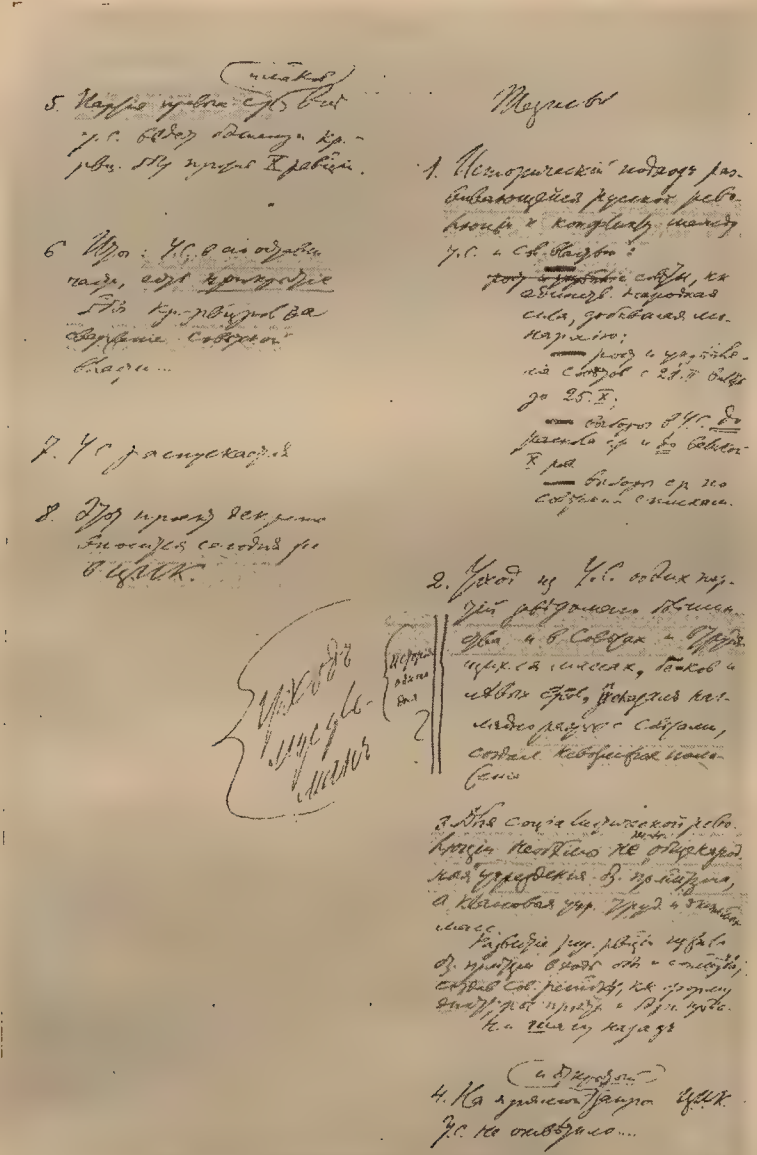

Тезисы декрета о роспуске Учредительного собрания.
Автограф В. И. Ленина. 6(19) января 1918 г.

Уменьшено

в

Проект В. И. Ленина

Российская революция, с самого начала своего, выдвинула Советы раб[очих], солд[атских] и крест[ьянских] депутатов, как массовую организацию[1] всех трудящихся и эксплуатируемых классов, единственно способную руководить борьбою этих классов за их полное политическое и экономическое освобождение.

В течение всего первого периода российской революции Советы множились, росли и крепли, на собственном опыте изживая иллюзии соглашательства с буржуазией[2], обманчивость форм буржуазно-демократического парламентаризма, приходя практически к выводу о невозможности освобождения угнетенных классов без разрыва с этими формами и со всяким соглашательством. Таким разрывом явилась Октябрьская революция, передавшая всю власть в руки Советов.

<Выборы в У[чредительное] с[обрание], которое должно было стать венцом буржуазно-парламентарной республики, ≪состоялись как раз≫ производились по партийным спискам, которые составлены были как раз перед Октябрьской революцией, когда партия, имевшая поддержку огромного большинства крестьян, партия с[оциалистов]-р[еволюционер]ов, настолько еще не развернула своей сущности, своей действительной политической природы, что могла объединять в себе чисто буржуазных правых с[оциалистов]-р[еволюционер]ов и действительных[3] социалистов левых с[оциалистов]-р[еволюционер]ов. Конфликт У[чредительного] с[обрания] с Советской властью был, в силу этого обстоятельств[а], неизбежен в особенно острой форме.>

У[чредительное] с[обрание], выбранное по спискам, <когда> составленным до Октябрьской революции, явилось выражением старого соотношения политических сил, когда у власти были соглашатели и[4] кадеты. Народ не мог тогда, голосуя за кандидатов партии с[оциалистов]-р[еволюционеров], делать выбора между правыми с[оциалистами]-р[еволюционер]ами, сторонниками буржуазии, и левыми, сторонниками социализма. Так[им] обр[азом][5], это У[чредительное] с[обрание], которое должно было явиться венцом буржуазной парламентарной республики, <неизбежно> не могло не встать поперек пути Октябрьской революции и Советской власти.

Октябрьская революция, дав власть Советам и через Советы[6] — трудящимся и эксплуатируемым классам, вызвала

---

[1] *Переставлено из:* организацию массовую.
[2] с буржуазией *вставлено.*
[3] действительных *вставлено.*
[4] и *вставлено.*
[5] Так[им] обр[азом] *вставлено.*
[6] через Советы *переправлено из:* в Советах.

отчаянное сопротивление эксплуататоров и в подавлении этого сопротивления вполне обнаружила себя как начало социалистической революции. <Народу пр[ишлось]> Трудящимся классам пришлось убедиться на опыте, что старый буржуазный парламентаризм пережил себя, что он совершенно несовместим с задачами осуществления социализма, что не общенациональные [1], а только классовые учреждения (каковы Советы) в состоянии победить сопротивление имущих классов и <завоевать основные устои> заложить [2] основы [3] социалистического общества. Всякий отказ от полноты власти Советов, от завоеванной народом Советской Республики, в пользу буржуазного парламентаризма и Учр[едительного] собрания [4], был бы теперь [5] шагом назад и крахом всей Октябрьской рабоче-крестьянской революции.

Собравшееся 5-го января У[чредительное] с[обрание] дало, в силу изложенных выше обстоятельств, большинство партии правых с[оциалистов]-р[еволюционеров], партии Керенского, Авксентьева и Чернова. Естественно, эта партия отказалась принять к обсуждению совершенно точное, ясное, не допускавшее никаких кривотолков, предложение верховного органа Советской власти <России>, Ц[ентрального] И[сполнительного] К[омитета] Советов, признать программу Советской власти, признать «Декларацию прав трудящегося и эксплуатируемого народа», признать Октябрьскую революцию и Советскую власть. Тем самым У[чредительное] с[обрание] разорвало всякую связь между собой и Советской Республикой России. Уход с такого У[чредительного] собрания фракций большевиков и левых с[оциалистов]-р[еволюционер]ов, которые составляют сейчас заведомо громадное большинство в Советах и пользуются доверием рабочих и большинства крестьян, был неизбежен.

На деле партии правых эсеров и меньшевиков ведут, вне стен У[чредительного] с[обрания], самую отчаянную борьбу против Советской власти, открыто призывая в своих органах к свержению ее, называя произволом и беззаконием необходимое для <подавления эксплуататоров насил[ие]> освобождения от эксплуатации [6] подавление <наси[лием]> силой <их сопр[отивления]> <со стороны Советов> трудящихся классов сопротивления эксплуататоров, защищая служащих капиталу саботажников, доходя до неприкрашенных призывов к террору, который неизвестными группами и начал уже осуществляться. Ясно, что оставшаяся часть У[чредительного] с[обрания] могла

---

[1] *Переправлено из:* общенародные.
[2] *Написано над зачеркнутым:* завоевать.
[3] *Переправлено из:* основные.
[4] и ... собрания *вставлено.*
[5] теперь *вставлено.*
[6] освобождения ... эксплуатации *переправлено из заключенного в угловые скобки.*

бы, в силу этого, играть роль только прикрытия борьбы контрреволюционеров за свержение Советской власти.

Поэтому Ц[ентральный] И[сполнительный] К[омитет] постановляет:

У[чредительное] с[обрание] распускается.

г

Декрет о роспуске Учредительного собрания

Российская революция, с самого начала своего, выдвинула Советы рабочих, солдатских и крестьянских депутатов, как массовую организацию всех трудящихся и эксплуатируемых классов, единственно способную руководить борьбою этих классов за их полное политическое и экономическое освобождение.

В течение всего первого периода российской революции Советы множились, росли и крепли, изживая на собственном опыте иллюзии [1] соглашательства с буржуазией, обманчивость форм буржуазно-демократического парламентаризма, приходя практически к выводу о невозможности освобождения угнетенных классов без разрыва с этими формами и со всяким соглашательством. Таким разрывом явилась Октябрьская революция, передача всей власти в руки Советов.

Учредительное собрание, выбранное по спискам, составленным до Октябрьской революции, явилось выражением старого соотношения политических сил, когда у власти были соглашатели и кадеты.

Народ не мог тогда, голосуя за кандидатов партии эсеров, делать выбора между правыми эсерами, сторонниками буржуазии, и левыми, сторонниками социализма. Таким образом, это Учредительное собрание, которое должно было явиться венцом буржуазно-парламентарной республики, не могло не встать поперек пути Октябрьской революции и Советской власти. Октябрьская революция, дав власть Советам и через Советы трудящимся и эксплуатируемым классам, вызвала отчаянное [2] сопротивление эксплуататоров и в подавлении этого сопротивления вполне обнаружила себя, как начало социалистической революции.

Трудящимся классам пришлось убедиться на опыте, что старый буржуазный парламентаризм пережил себя, что он совершенно несовместим с задачами осуществления социализма, что не общенациональные, а только классовые учреждения (каковы Советы) в состоянии победить сопротивление имущих классов и заложить основы социалистического общества.

---

[1] *В «Газете», «Известиях» и «Собрании Узаконений»:* изживая иллюзии на собственном опыте.

[2] отчаянное *в «Правде» нет, исправлено по проекту и другим печатным изданиям.*

Всякий отказ от полноты власти Советов, от завоеванной народом Советской Республики в пользу буржуазного парламентаризма и Учредительного собрания был бы теперь шагом назад и крахом всей Октябрьской рабоче-крестьянской революции.

Открытое 5 января Учредительное собрание дало, в силу известных всем обстоятельств, большинство партии правых эсеров, партии Керенского, Авксентьева и Чернова. Естественно, эта партия отказалась принять к обсуждению совершенно точное, ясное, не допускавшее никаких кривотолков предложение верховного органа Советской власти, Центрального Исполнительного Комитета Советов, признать программу Советской власти [1], признать «Декларацию прав трудящегося и эксплуатируемого народа», признать Октябрьскую революцию и Советскую власть. Тем самым Учредительное собрание разорвало всякую связь между собой и Советской Республикой России. Уход с такого Учредительного собрания фракций большевиков и левых эсеров, которые составляют сейчас заведомо громадное большинство в Советах и пользуются доверием рабочих и большинства крестьян, был неизбежен.

А вне стен Учредительного собрания партии большинства Учредительного собрания, правые эсеры и меньшевики, ведут открытую борьбу против Советской власти, призывая в своих органах к свержению ее, объективно этим поддерживая сопротивление эксплуататоров переходу земли и фабрик в руки трудящихся.

Ясно, что оставшаяся часть Учредительного собрания может в силу этого играть роль только прикрытия борьбы буржуазной контрреволюции за свержение власти Советов.

Поэтому Центральный Исполнительный Комитет постановляет:

Учредительное собрание распускается.

В связи с предстоящим открытием Учредительного собрания 29 декабря (11 января 1918 г.) был поставлен на повестку дня СНК доклад комиссара над Всероссийской по делам о выборах в Учредительное собрание комиссией М. С. Урицкого. Заслушан этот доклад был 30 декабря (12 января 1918 г.). Было постановлено поручить М. С. Урицкому к 2(15) января сделать доклад в СНК о формальностях при открытии Учредительного собрания. На заседании 2(15) января вопрос об Учредительном собрании был отложен «до рассмотрения этого вопроса в совместном заседании центральных учреждений обеих руководящих партий» — большевиков и левых эсеров.

Вновь в СНК вопрос об Учредительном собрании встал на заседании 6(19) января, когда были заслушаны тезисы В. И. Ленина о роспуске Учредительного собрания (см. *б*). Тезисы были приняты, причем ко второму тезису было сделано добавление относительно ухода части мусульманской фракции. В этом же заседании было принято также постановление «предложить ЦИК привлечь фракции Учредительного собрания, желающие работать с Советами, в состав ЦИК с наделением их правом решающего голоса».

Декрет о роспуске Учредительного собрания был принят ВЦИК в 1 час 30 мин. ночи с 6(19) на 7(20) января.

---

[1] Центрального ... власти *в «Газете», «Известиях» и «Собрании Узаконений» нет.*

222

9(22) января. Постановление о предоставлении народному комиссару почт и телеграфов права заимствовать и перечислять кредиты, по которым имеются свободные остатки.

Подлинник, 1 л.; пометки: Н. П. Горбунова — 2 экз. на бланках, 3 копии *и другой рукой* — Протокол 44. *Архив, ф. 2, оп. 1, ед. хр. 5135.*

«Газета» № 7, 13 января; «Известия» № 10, 14 января.

ПОСТАНОВЛЕНИЕ
СОВЕТА НАРОДНЫХ КОМИССАРОВ
9 января 1918 г.

Заслушав доклад народного комиссара о предоставлении ему права заимствовать и перечислять кредиты, по которым имеются свободные остатки, на счет использованных кредитов как по смете 1917 г., так и по чрезвычайным кредитам, ассигнованным в его распоряжение, Совет Народных Комиссаров постановил:

Предоставить народному комиссару по Министерству почт и телеграфов означенное право и предложить представить сведения о перечисленных суммах в Министерство финансов и Государственный контроль.

Председатель Совета Народных Комиссаров
В. Ульянов (Ленин).

Народный комиссар по Министерству почт и телеграфов
Прошьян.

Управляющий делами Совета Народных Комиссаров
В. Бонч-Бруевич.

Секретарь Совета Народных Комиссаров Н. Горбунов [1].

Постановление было принято Малым СНК 9(22) января и утверждено СНК в тот же день.

223

9(22) января. Декрет о комиссиях для несовершеннолетних.

П р о е к т: *«Газета» № 6, 12 января.*

Д е к р е т:

Подлинник, 1 л.; пометки Н. П. Горбунова — Прошу вернуть. Н. Г. *и другой рукой* — Протокол № 44, пункт 11. *Архив, ф. 2, оп. 1, ед. хр. 5134.*

«Известия» № 9, 13 января; «Газета» № 8, 14 января; «Собрание Узаконений» № 16, ст. 227.

[1] *В подлиннике далее:* Петроград, 9 января.

ДЕКРЕТ
О КОМИССИЯХ ДЛЯ НЕСОВЕРШЕННОЛЕТНИХ

Ст. 1. Суды и тюремное заключение для малолетних и несовершеннолетних упраздняются.

Ст. 2. Дела о несовершеннолетних обоего пола до 17 лет, замеченных в деяниях общественно-опасных, подлежат ведению комиссии о несовершеннолетних.

Ст. 3. Указанные комиссии находятся в исключительном ведении Народного комиссариата общественного призрения и состоят из представителей ведомств: общественного призрения, народного просвещения и юстиции в количестве не менее трех лиц, причем одним [1] из этих лиц должен быть врач.

Ст. 4. По рассмотрении дела о несовершеннолетних, комиссия либо их освобождает, либо направляет в одно из убежищ Народного комиссариата общественного призрения, соответственно характеру деяния.

Ст. 5. Выработка инструкций для комиссий и типа убежищ поручается Народному комиссариату общественного призрения.

Ст. 6. Все дела о несовершеннолетних, находящиеся в настоящее время в производстве каких-либо судов, а также закончившиеся осуждением, подлежат пересмотру указанных комиссий.

Председатель Совета Народных Комиссаров
Ульянов (Ленин).

Народный комиссар юстиции И. З. Штейнберг.

Управляющий делами Правительства
Вл. Бонч-Бруевич.

Секретарь Совета Н. Горбунов [2].

Декрет был принят на заседании СНК 9(22) января.

224

10(23) января. Приветственная телеграмма Третьего Всероссийского съезда Советов иностранным пролетарским организациям.

«Правда» № 7, 11 января; «Известия» №№ 7 и 14, 11 и 19 января.

Съезд Советов рабочих и солдатских депутатов шлет приветствие английским, американским, шведским, норвежским, швейцарским, французским, германским, австрийским, итальянским и другим пролетарским организациям, оказывавшим постоянное содействие и поддержку российскому рабочему классу в его борьбе за социализм.

---

[1] *В подлиннике:* одно.

[2] *В подлиннике далее:* Петроград. 9 января 1918 г.

III Всероссийский съезд Советов[1] рабочих и солдатских депутатов выражает твердую уверенность, что трудящиеся классы других стран в ближайшем времени восстанут победоносной революцией против своей буржуазии и не будет в мире силы, способной противостоять силе восставших рабочих масс. III Всероссийский съезд [Советов] рабочих и солдатских депутатов шлет свой горячий привет борцам за дело социализма во всех странах и призывает их к дружной активной поддержке социалистической революции в России.

От имени Третьего съезда Советов
рабочих и солдатских депутатов
Свердлов.

225

10(23) января. Приветственная телеграмма Третьего Всероссийского съезда Советов заключенным в тюрьмах Украинской рады.

«Известия» № 7, 11 января; «Правда» № 7, 11 января.

Всем товарищам, заключенным в тюрьмах Украинской рады. Киев. Тт. членам Центрального Исполнительного Комитета Цекодарфа, Чудновскому, Боярскому и Ефимову, комиссару Юго-Западного фронта Гузарскому, комиссару Румынского фронта Рошалю, членам военно-революционных комитетов особой, 11-й, 9-й и других армий.

III Всероссийский съезд Советов рабочих и солдатских депутатов приветствует всех товарищей, брошенных буржуазной Радой в тюрьмы, и выражает полную уверенность, что могучая воля и сильные руки рабочих, солдат и крестьян откроют двери темницы, где томятся отважные борцы за освобождение от цепей капитализма.

По поручению Всероссийского съезда Советов
рабочих и солдатских депутатов
Свердлов.

Предложение Я. М. Свердлова о посылке телеграммы было принято на первом заседании съезда 10(23) января.

226

11(24) января. Постановление о назначении расследования деятельности Следственной комиссии при Петроградском Совете.

Подлинник, 1 л.; пометка: вернуть обратно. *Архив, ф. 2, оп. 1, ед. хр. 5147.*

«Газета» № 9, 16 января; «Известия» № 10, 14 января; «Правда» № 10, 14 января.

[1] Советов *в «Известиях» нет.*

Ввиду того, что отдельные агенты Следственной комиссии при Петроградском Совете скомпрометировали себя недобросовестными или преступными действиями, ввиду того, что против комиссии в целом раздаются нарекания и обвинения, степень доказательности которых не может быть установлена без их тщательной проверки, Совет Народных Комиссаров постановляет: назначить расследование над всей деятельностью Следственной комиссии с отстранением всех ее членов от работ на все время производства расследования.

Расследование поручается комиссии в составе тт. Мстиславского, Петерсона, Розина-Азиса и А. Шрейдера.

Председатель Совета Народных Комиссаров
Вл. Ульянов (Ленин).

Народный комиссар юстиции И. З. Штейнберг.

Секретарь Совета Н. Горбунов [1].

Постановление было принято на заседании СНК 11(24) января в связи с запросом левого эсера И. З. Штейнберга. О дальнейшем ходе расследования см. № 262.

227

12(25) января. Резолюция Третьего Всероссийского съезда Советов об одобрении политики ВЦИК и СНК и Декларации прав трудящегося и эксплуатируемого народа.

Копия, 1 л. ЦГАОР, ф. 1235, оп. 2, ед. хр. 4, л. 20.
«Известия» №№ 10 и 14, 14 и 19 января; «Правда» № 9, 13 января.

Заслушав отчеты Центрального Исполнительного Комитета и Совета Народных Комиссаров, III съезд Советов рабочих, солдатских и крестьянских [2] депутатов постановляет:

Съезд полностью одобряет всю политику Центрального Исполнительного Комитета и Совета Народных Комиссаров и выражает им свое полное доверие.

Съезд видит в Декларации прав трудящегося и эксплуатируемого народа, принятой Центральным Исполнительным Комитетом, выражение подлинной воли трудящихся классов России. Каждая строка этой Декларации продиктована самими трудящимися классами и за требования, выраженные в этой программе Советов, будут до последней капли крови бороться все сознательные рабочие, крестьяне и солдаты.

Съезд постановляет: расклеить эту Декларацию на всех заводах, фабриках, в волостях и деревнях и прочесть во всех частях армии и флота.

[1] *В подлиннике далее дата:* 11 января [19]18.
[2] *В копии, «Известиях» № 10 и «Правде»:* рабочих и солдатских.

Доклад о деятельности ВЦИК был сделан на съезде 11(24) января Я. М. Свердловым, доклад о деятельности СНК в тот же день — В. И. Лениным (см. Сочинения, изд. 4-е, т. 26, стр. 413—429). Резолюция была предложена фракцией большевиков и принята съездом 12(25) января.

228

12(25) января. Декларация прав трудящегося и эксплуатируемого народа, принятая Третьим Всероссийским съездом Советов.

Копия, 2 лл. ЦГАОР, ф. 1235, оп. 2, ед. хр. 9, лл. 70—71. «Известия» № 14, 19 января; «Собрание Узаконений» № 15, ст. 215.

ДЕКЛАРАЦИЯ ПРАВ ТРУДЯЩЕГОСЯ И ЭКСПЛУАТИРУЕМОГО НАРОДА

I

1) Россия объявляется [1] Республикой Советов рабочих, солдатских и крестьянских депутатов. Вся власть в центре и на местах принадлежит этим Советам.

2) Советская Российская Республика учреждается на основе свободного союза свободных наций, как федерация Советских национальных республик.

II

Ставя своей основной задачей уничтожение всякой эксплуатации человека человеком, полное устранение деления общества на классы, беспощадное подавление эксплуататоров, установление социалистической организации общества и победу социализма во всех странах, III Всероссийский съезд Советов рабочих, солдатских и крестьянских депутатов постановляет далее:

1) В осуществление социализации земли частная собственность на землю отменяется и весь земельный фонд объявляется общенародным достоянием и передается трудящимся без всякого выкупа, на началах уравнительного землепользования.

Все леса, недра и воды общегосударственного значения, а равно и весь живой и мертвый инвентарь, образцовые поместья и сельскохозяйственные предприятия объявляются национальным достоянием.

2) Как первый шаг к полному переходу фабрик, заводов, рудников, железных дорог и прочих средств производства и транспорта в собственность Советской Рабоче-Крестьянской Республики, подтверждается советский закон о рабочем контроле и о Высшем совете

[1] *В копии далее:* социалистической

народного хозяйства в целях обеспечения власти трудящихся над эксплуататорами.

Как первый удар международному банковому, финансовому капиталу III съезд Советов рассматривает советский закон об аннулировании (уничтожении) займов, заключенных правительствами [1] царя, помещиков и буржуазии, выражая уверенность, что Советская власть пойдет твердо по этому пути вплоть до полной победы международного рабочего восстания против ига капитала [2].

3) Подтверждается переход всех банков в собственность рабоче-крестьянского государства, как одно из условий освобождения трудящихся масс из-под ига капитала.

4) В целях уничтожения паразитических слоев общества и организации хозяйства вводится всеобщая трудовая повинность.

5) В интересах обеспечения всей полноты власти за трудящимися массами и устранения всякой возможности восстановления власти эксплуататоров декретируется вооружение трудящихся, образование социалистической Красной Армии [3] рабочих и крестьян и полное разоружение имущих классов.

III

1) Выражая непреклонную решимость вырвать человечество из когтей финансового капитала и империализма, заливших землю кровью в настоящей, преступнейшей из всех войн, III съезд Советов всецело присоединяется к проводимой Советской властью политике разрыва тайных договоров, организации самого широкого братания с рабочими и крестьянами воюющих ныне между собой армий и достижения, во что бы то ни стало, революционными мерами демократического мира трудящимися, без аннексий и контрибуций, на основе свободного самоопределения наций.

2) В тех же целях III съезд Советов настаивает на полном разрыве с варварской политикой буржуазной цивилизации, строившей благосостояние эксплуататоров в немногих избранных нациях на порабощении сотен миллионов трудящегося населения в Азии, в колониях вообще и в малых странах.

III съезд Советов приветствует политику Совета Народных Комиссаров, провозгласившего полную независимость Финляндии, начавшего вывод войск из Персии [4], объявившего свободу самоопределения Армении.

---

[1] *В «Известиях»:* правительством; *исправлено по копии, тексту Декларации, принятому ВЦИК (см. стр. 322), и «Собранию Узаконений».*

[2] *В копии и «Собрании Узаконений» этот абзац находится в конце III раздела, как это было в тексте Декларации, принятом ВЦИК (см. стр. 322).*

[3] *В копии:* гвардии.

[4] начавшего... Персии *в копии нет.*

IV

III Всероссийский съезд Советов рабочих, солдатских и крестьянских депутатов полагает, что теперь, в момент решительной борьбы народа [1] с его эксплуататорами, эксплуататорам не может быть места ни в одном из органов власти. Власть должна принадлежать целиком и исключительно трудящимся массам и их полномочному представительству — Советам рабочих, солдатских и крестьянских депутатов.

Вместе с тем, стремясь создать действительно свободный и добровольный, а, следовательно, тем более полный и прочный союз трудящихся классов всех наций России, III съезд Советов ограничивается установлением коренных начал федерации советских республик России, предоставляя рабочим и крестьянам каждой нации принять самостоятельно решение на своем собственном полномочном советском съезде: желают ли они и на каких основаниях участвовать в федеральном правительстве и в остальных федеральных советских учреждениях.

Декларация прав была первоначально принята ВЦИК (см. № 214). На съезде она была внесена Я. М. Свердловым в несколько перередактированном виде и принята на третьем заседании 12(25) января. Однако Свердлов поставил ее еще раз на голосование на заключительном заседании съезда 18(31) января, мотивируя это тем, что «теперь здесь собралось почти вдвое более представителей от трудящихся масс».

229

12(25) января. Декрет об охране предметов старины и искусства, принадлежащих польскому народу.

Копия, 1 л.; пометка: № 145. 17/I 18; *печать:* Управление делами Крестьянск. и Рабоч. правительства Республики России. *Архив, ф. 2, оп. 1, ед. хр. 5069.*

«Газета» № 12, 19 января; «Известия» № 15, 20 января; «Собрание Узаконений» № 17, ст. 244.

ДЕКРЕТ
ОБ ОХРАНЕ ПРЕДМЕТОВ СТАРИНЫ И ИСКУССТВА, ПРИНАДЛЕЖАЩИХ ПОЛЬСКОМУ НАРОДУ

Принимая во внимание, что в западных и северо-западных губерниях Российской Республики, во многих городах и усадьбах лиц польской национальности находятся предметы, имеющие исключительную художественную или историческую ценность для польского народа, причем большинство этих предметов было вывезено из Польши во время отступления русских войск и раньше, Совет Народных Комиссаров для возвращения этих предметов в полной сохранности всему польскому народу — постановляет и для руководства подлежащих революционных властей объявляет следующее:

[1] народа *в копии и печатных изданиях нет; исправлено по тексту Декларации, принятому ВЦИК (см. стр. 322).*

1. Предметы старины и искусства, библиотеки, архивы, картины и вообще музейные предметы, где бы они ни находились, принимаются, как национальная собственность польского народа, под охрану власти Рабочего и Крестьянского правительства в лице Комиссариата по польским делам и «Общества охранения древностей» до поры [1] передачи польским народным музеям.

2. На все предметы составляются акты, причем акт о добровольной передаче польским музеям предметов, находящихся в польских усадьбах, подписывает собственноручно владелец усадьбы или им на то уполномоченное лицо. Акт составляется в двух экземплярах: один из них хранится в Польском комиссариате при Совете Народных Комиссаров, другой в Петроградском отделе польского «Общества охранения древностей» (официального представительства [2] в России польских художественных и исторических обществ).

3. Кроме актов составляется точная опись передаваемых предметов в 4 экземплярах, причем один экземпляр остается у владельца, другой — в Комиссариате по польским делам, третий — у комиссариата районного [3] по охране памятников старины или в бюро ближайшего исполнительного органа союза военнослужащих поляков, четвертый — в правлении «Общества охранения древностей» в Петрограде.

4. Для составления актов и описей и для осуществления настоящего декрета, а равно контроля над соблюдением такового на местах, польским комиссариатом назначаются особые районные [4] комиссары с полномочиями комиссаров Рабочего и Крестьянского правительства.

5. Все упомянутые организации и лица работают в контакте с местными революционными властями в лице местных Советов солдатских, рабочих и крестьянских депутатов, которым вменяется в обязанность оказывать полное содействие в охране на местах и перевозках польских культурных ценностей.

Председатель Совета Народных Комиссаров
Вл. Ульянов (Ленин) [5].

Народный комиссар по просвещению А. В. Луначарский.

Комиссар по польским национальным делам
Ю. Лещинский.

Народный комиссар по внутренним делам
Г. Петровский.

Управляющий делами Совета Народных Комиссаров
В. Бонч-Бруевич.

Секретарь Совета Н. Горбунов [6].

---

[1] поры *в «Известиях» и «Собрании Узаконений» нет.*

[2] *В «Собрании Узаконений»:* представителя.

[3] *В копии:* комиссара районного; *в «Собрании Узаконений»:* в районном комиссариате.

[4] *В «Известиях»:* польскне.

[5] *В копии далее:* Народный комиссар по делам национальностей И. Сталин.

[6] *В копии далее:* Верно. Н. Горбунов.

Проект декрета обсуждался на заседании СНК 30 декабря (12 января 1918 г.); для доработки проекта была выделена специальная комиссия. Затем вопрос был включен в повестку дня СНК на 7(20) января, но был передан в Малый СНК. 12(25) января Малый СНК принял декрет с поправками, внесенными комиссией.

230

12(25) января. Декрет о конфискации самолетостроительного завода Андреев-Ланский и К⁰.

Подлинник, 1 л. Архив, ф. 2, оп. 1, ед. хр. 5151.
«Газета» № 10, 17 января; «Известия» № 11, 16 января; «Правда» (вечерний выпуск) № 12, 16 января; «Собрание Узаконений» № 16, ст. 234.

ДЕКРЕТ
СОВЕТА НАРОДНЫХ КОМИССАРОВ
РАБОЧЕГО И КРЕСТЬЯНСКОГО ПРАВИТЕЛЬСТВА

Ввиду заявления правления самолетостроительного завода Андреев-Ланский и К⁰ (Московская Застава, Волковская ул., 23) о нежелании подчиниться декрету о демобилизации и желании рассчитать всех рабочих, Совет Народных Комиссаров постановил: конфисковать названный завод и все его имущество, в чем бы это имущество ни состояло, и объявить его собственностью Российской Республики.

Весь служебный и технический персонал обязан оставаться на местах и исполнять свои обязанности.

За самовольное оставление занимаемой должности или саботаж виновные будут преданы Революционному суду.

Порядок управления делами завода и условия передачи его во временное ведение местных Советов рабочих и солдатских депутатов, фабрично-заводских комитетов и подобных учреждений будут определены особыми постановлениями народного комиссара торговли и промышленности.

Председатель Совета Народных Комиссаров
Вл. Ульянов (Ленин).

Народные комиссары:
А. Шляпников. А. Луначарский. В. Алгасов.

Управляющий делами Совета [1] Вл. Бонч-Бруевич.

Секретарь Н. Горбунов.

Декрет был принят Малым СНК 12(25) января.

---

[1] *В подлиннике далее подписей нет.*

231

12(25) января. Декрет о переходе Невского судостроительного и механического завода в собственность Российской Республики.

Подлинник, 1 л. Архив, ф. 2, оп. 1, ед. хр. 5153. — Копия, 1 л.; пометки: № 113. 15/I 18 || Верно. Н. Горбунов; *печать:* Управление делами Крестьянск. и Рабоч. правительства Республики России. *ЦГАОР, ф. 130, оп. 2, ед. хр. 44, л. 8.*

«Газета» № 10, 17 января; «Известия» № 11, 16 января; «Правда» (вечерний выпуск) № 12, 16 января; «Собрание Узаконений» № 16, ст. 236.

ДЕКРЕТ
РАБОЧЕГО И КРЕСТЬЯНСКОГО ПРАВИТЕЛЬСТВА
СОВЕТА НАРОДНЫХ КОМИССАРОВ

Ввиду задолженности Невского [1] завода казне Российской Республики, Совет Народных Комиссаров постановляет: принять Невский завод со всем имуществом [2], в чем бы оно ни состояло, в собственность Российской Республики.

Организация управления заводом и делами означенного завода возлагается на народного комиссара торговли и промышленности.

Председатель Совета Народных Комиссаров
Вл. Ульянов (Ленин).

Народные комиссары:

А. Шляпников. А. Луначарский. В. Алгасов.

Управляющий делами Совета [3] Вл. Бонч-Бруевич.

Секретарь Н. Горбунов.

Декрет был принят Малым СНК 12(25) января.

232

12(25) января. Декрет о конфискации имущества Сестрорецкого металлического завода.

Подлинник, 1 л. Архив, ф. 2, оп. 1, ед. хр. 5152.

«Известия» № 11, 16 января; «Газета» № 10, 17 января; «Правда» (вечерний выпуск) № 12, 16 января; «Собрание Узаконений» № 16, ст. 235.

---

[1] *В подлиннике далее:* судостроительного и механического.

[2] *В копии, «Известиях» и «Правде» далее:* Невского завода; *в подлиннике:* Невского судостроительного и механического завода.

[3] *В подлиннике далее подписей нет.*

ДЕКРЕТ
РАБОЧЕГО И КРЕСТЬЯНСКОГО ПРАВИТЕЛЬСТВА
СОВЕТА НАРОДНЫХ КОМИССАРОВ

Ввиду отказа заводоуправления Сестрорецкого металлического завода (Елизаветинская ул., № 11) продолжать производство, Совет Народных Комиссаров постановил: конфисковать все имущество Сестрорецкого металлического завода, в чем бы это имущество ни состояло, и объявить его собственностью Российской Республики.

Весь служебный и технический персонал обязан остаться на местах и исполнять свои обязанности.

За самовольное оставление занимаемой должности или саботаж виновные будут преданы Революционному [1] суду.

Порядок управления делами Сестрорецкого металлического завода и условия передачи его во временное ведение местного Совета рабочих и солдатских депутатов, фабрично-заводских комитетов [2] и подобных организаций будут определены особыми постановлениями народного комиссара торговли и промышленности.

Председатель Совета Народных Комиссаров
В. Ульянов (Ленин).

Народные комиссары:
А. Шляпников. А. Луначарский. В. Алгасов [3].

Декрет был принят Малым СНК 12(25) января.

233

13(26) января. Постановление о разрыве дипломатических отношений с Румынией и об объявлении генерала Щербачева врагом народа.

«Газета» № 9, 16 января; «Известия» № 10, 14 января; «Правда» № 10, 14 января; «Собрание Узаконений» № 16, ст. 233.

ПОСТАНОВЛЕНИЕ
СОВЕТА НАРОДНЫХ КОМИССАРОВ О РАЗРЫВЕ
ДИПЛОМАТИЧЕСКИХ СНОШЕНИЙ С РУМЫНИЕЙ

Покрытая преступлениями румынская олигархия открыла военные действия против Российской Республики. Привыкшая утверждать свое господство на нищете, кабале и крови румынских крестьян и рабочих, румынская монархия сделала попытку спасти себя, своих помещиков и своих банкиров путем захвата Бессарабии и превращения ее в оплот против могущественного потока русской

[1] *В «Газете» и «Собрании Узаконений»:* Военно-революционному.
[2] *В «Газете» и «Собрании Узаконений»:* организаций.
[3] *В подлиннике далее:* Управляющий делами Совета. Секретарь Совета.

революции. Преступлениям румынских военных и гражданских властей нет числа. Комиссары и представители революционных российских войск арестуются и расстреливаются. Революционные войска морятся голодом и разоружаются. При отступлении в тыл они подвергаются обстрелу орудийным огнем. Во всех этих кровавых преступлениях одно из виднейших мест принадлежит главнокомандующему Румынским фронтом Щербачеву.

В виде протеста и предупреждения Совет Народных Комиссаров подверг кратковременному аресту румынского посла. Эта мера не оказала действия. Преступления идут своим чередом.

Совет Народных Комиссаров постановляет:

1. Все дипломатические сношения с Румынией прерываются. Румынское посольство и все вообще агенты румынской власти высылаются за границу кратчайшим путем.

2. Хранящийся в Москве золотой фонд Румынии объявляется неприкосновенным для румынской олигархии. Советская власть берет на себя ответственность за сохранность этого фонда и передаст его в руки румынского народа.

3. Восставший против революции бывший главнокомандующий Румынского фронта Щербачев объявляется врагом народа и ставится вне закона.

13 января 1918 г. Таврический дворец.

Несмотря на решительные протесты Советского правительства (см. №№ 209, 213) румынские власти не прекратили своих провокационных действий в отношении частей Румынского фронта, перешедших на сторону Советской власти. В связи с этим СНК на заседании 11(24) января обсудил вопрос о насилиях со стороны румынского правительства по отношению к революционным войскам и создал специальную комиссию по делам Румынии.

234

14(27) января. Резолюции о мире, принятые Третьим Всероссийским съездом Советов.

Копия, 3 лл. ЦГАОР, ф. 1235, оп. 2, ед. хр. 6, лл. 65—67. «Газета» № 9, 16 января; «Известия» №№ 11 и 14, 16 и 19 января; «Правда» № 11, 16 января (в «Правде» и «Известиях» № 14 напечатана только резолюция большевиков).

РЕЗОЛЮЦИИ, ПРИНЯТЫЕ III ВСЕРОССИЙСКИМ СЪЕЗДОМ СОВЕТОВ РАБОЧИХ, СОЛДАТСКИХ И КРЕСТЬЯНСКИХ ДЕПУТАТОВ ПО ВОПРОСУ О МИРЕ

(Социалистов-революционеров)

Третий Всероссийский съезд Советов рабочих, солдатских и крестьянских депутатов, всецело одобряя внешнюю политику Централь-

ного Исполнительного Комитета и Совета Народных Комиссаров, приветствует все шаги Советской власти, направленные к прекращению мировой бойни и установлению всеобщего демократического мира.

Третий съезд выражает полную уверенность, что дальнейшая стойкая защита формулы мира русской революции победит вскрытые аннексионистские стремления германских и союзных империалистов и даст полное торжество русской социалистической революции.

Третий съезд, приветствуя все усиливающееся революционное движение широких трудовых масс в Австро-Венгрии и других странах, непоколебимо верит, что рабочий класс всего мира поможет восставшему трудовому народу России ликвидировать войну на началах, подрывающих господство мирового империализма, поможет вывести все угнетенное и обескровленное человечество на путь [1] полного торжества социализма.

(Большевиков)

Всероссийский съезд Советов рабочих, крестьянских и солдатских депутатов подтверждает и одобряет все те заявления и шаги Советской власти, которые направлены на достижение всеобщего демократического мира.

Всероссийский съезд констатирует, что условия, предъявленные австро-германской делегацией, являются не только попранием принципов демократии, а и полным отрицанием тех начал, которые были признаны делегациями центральных империй в декларации 12(25) декабря.

Центральные империи завладевают поляками, литовцами, половиной латышей, частью украинцев, белорусов и эстонцев и, лишая их права на действительное самоопределение, насильственно утверждают в их среде господство привилегированных и имущих верхов; таким образом, военная оккупация, которую центральные империи намерены сохранить и после заключения всеобщего мира, прямо направлена против осуществления демократического мира на началах, провозглашенных российской революцией.

Всероссийский съезд выражает свою глубокую уверенность в том, что эта аннексионистская политика (контрреволюционные меры) окажется бессильной отрезать трудящиеся массы России от трудящихся масс Германии и Австро-Венгрии.

В могущественном протесте рабочих Вены, Нижней Австрии и Венгрии против аннексионистского мира, в пробуждающемся революционном движении пролетариата Германии, Всероссийский съезд усматривает лучшую гарантию против империалистического мира, основанного на порабощении и насилии и замаскированной контрибуции.

Провозглашая снова пред лицом всего мира стремление русского народа к немедленному прекращению войны, Всероссийский съезд

---

[1] *В копии и «Известиях»:* пути.

поручает своей делегации отстаивать принципы мира на основах программы русской революции.

Да здравствует честный демократический мир!

Да здравствует революционное братство народов!

Вопрос о войне и мире обсуждался на заседаниях съезда 13 (26) и 14 (27) января. Были внесены две резолюции: большевиков и левых эсеров. 14(27) января съезд принял обе резолюции.

235

15(28) января. Постановление Третьего Всероссийского съезда Советов об основных положениях конституции РСФСР.

Проект, 1 л.; с пометкой В. А. Аванесова: Архив. Резолюц. 3 съезда Советов о федерации. В. Аванесов. *Архив, ф. 3, оп. 1, ед. хр. 4657.*

Постановление: «*Известия*» *№ 14, 19 января;* «*Газета*» *№ 11, 18 января;* «*Известия*» *№ 12, 17 января;* «*Правда*» *№ 13, 18 января (в последних трех изданиях в виде проекта и добавлений к нему).*

1) Российская Социалистическая Советская Республика учреждается на основе добровольного союза народов России, как федерация советских республик этих народов.

2) Высшим органом власти в пределах федерации является Всероссийский съезд Советов рабочих, солдатских, крестьянских и казачьих [1] депутатов, созываемый не реже, чем через три месяца.

3) Всероссийский съезд Советов рабочих, солдатских, крестьянских и казачьих депутатов избирает Всероссийский Центральный Исполнительный Комитет. В периоды между съездами верховным органом является Всероссийский Центральный Исполнительный Комитет.

4) Правительство федерации, Совет Народных Комиссаров, избирается и смещается, в целом и частях, Всероссийским съездом Советов или Всероссийским Центральным Исполнительным Комитетом.

5) Способ участия советских республик, отдельных областей в федеральном правительстве, областей, отличающихся особым бытом и национальным составом, равно как разграничение сферы деятельности федеральных и областных учреждений Российской Республики определяется немедленно по образовании областных советских республик Всероссийским Центральным Исполнительным Комитетом и Центральными Исполнительными Комитетами этих республик.

---

[1] и казачьих *в проекте не было; добавлено по предложению казака-делегата съезда.*

6) Все местные дела решаются исключительно местными Советами. За высшими Советами признается право регулирования отношений между низшими Советами и решение возникающих между ними разногласий. Центральная Советская власть обязана следить за соблюдением основ федерации и представляет Российскую Федерацию Советов в ее целом. На центральную власть возлагается проведение мероприятий, осуществимых лишь в общегосударственном масштабе, причем, однако, не должны быть нарушаемы права отдельных, вступивших в федерацию, областей.

7) Разработка этих основных положений конституции Российской Федеративной Республики поручается Центральному Исполнительному Комитету Советов для внесения на следующий съезд Советов.

15 (28) января на заседании съезда И. В. Сталиным был оглашен проект постановления о федеральных учреждениях Российской Республики, намечающий общие основы конституции РСФСР. По предложению левых эсеров к проекту были добавлены два пункта (6 и 7). В таком виде постановление было принято.

236

15(28) января. Постановление Третьего Всероссийского съезда Советов об одобрении национальной политики Советского правительства.

«Известия» №№ 12 и 14, 17 и 19 января; «Правда» № 13, 18 января.

Всероссийский съезд Советов рабочих, солдатских и крестьянских депутатов приветствует и всецело одобряет национальную политику Правительства Народных Комиссаров, направленную к проведению в жизнь принципа самоопределения народов, понимаемого в духе самоопределения трудовых масс всех [1] народностей России. В частности, съезд Советов рабочих, солдатских и крестьянских депутатов утверждает декреты Совета Народных Комиссаров и Центрального Исполнительного Комитета о Финляндии и Армении.

Съезд выражает свое глубокое убеждение в том, что дальнейшие шаги Советской власти в этом направлении будут способствовать превращению бывшей Российской империи, удерживавшей в своих пределах отдельные народности угнетением и насилием, в братский союз свободно соединившихся на федеративных началах советских республик России.

Резолюция была принята на заседании съезда 15 (28) января.

---

[1] всех *в «Правде» нет.*

237

15(28) января. Декрет об организации Рабоче-Крестьянской Красной Армии.

Подлинник, 1 л., с правкой В. И. Ленина; пометки: Н. П. Горбунова — вернуть. Горбунов *и другой рукой* — Протокол 47, пункт 7-й || 22/I [1]918 г. № 234 || На первой странице крупным шрифтом. *Архив, ф. 2, оп. 1, ед. хр. 5176 (печатается под литерой а). — Копия, 2 лл.; пометка:* № 119. *ЦГАОР, ф. 130, оп. 2, ед. хр. 32, лл. 2—3.*

«Газета» № 13, 20 января (печатается под литерой б); «Известия» №№ 14 и 17, 19 и 23 января; «Правда» № 14, 19 января; «Знамя Труда» № 121, 18 января; «Собрание Узаконений» № 17, ст. 245.

Подлинник с правкой В. И. Ленина

ДЕКРЕТ
СОВЕТА НАРОДНЫХ КОМИССАРОВ

« » января 1918 г.

г. Петроград

Старая армия служила орудием ⟨классовой борьбы в руках буржуазии⟩ **классового угнетения трудящихся буржуазией.** С переходом власти к ⟨пролетариату и беднейшему крестьянству⟩ **трудящимся и эксплуатируемым классам** возникла необходимость создания новой армии, которая явится оплотом Советской власти в настоящем, ⟨и⟩ фундаментом для замены ⟨регулярных войск⟩ **постоянной армии** всенародным вооружением в **ближайшем** будущем и послужит поддержкой для грядущей социалистической революции в Европе.

I

Ввиду этого Совет Народных Комиссаров ⟨постанавливает⟩ **постановляет:** организовать новую армию под названием «Рабоче-Крестьянская Красная Армия», на следующих основаниях:

1) Рабоче-Крестьянская Красная Армия создается ⟨без принуждения и насилия: она составляется только из добровольцев⟩ **из наиболее сознательных и организованных ⟨представителей⟩ элементов [1] трудящихся масс.**

Доступ в ее ряды открыт для всех граждан Российской Республики не моложе 18 лет. В Красную Армию поступает каждый, кто

---

[1] *Надписано над зачеркнутым.*

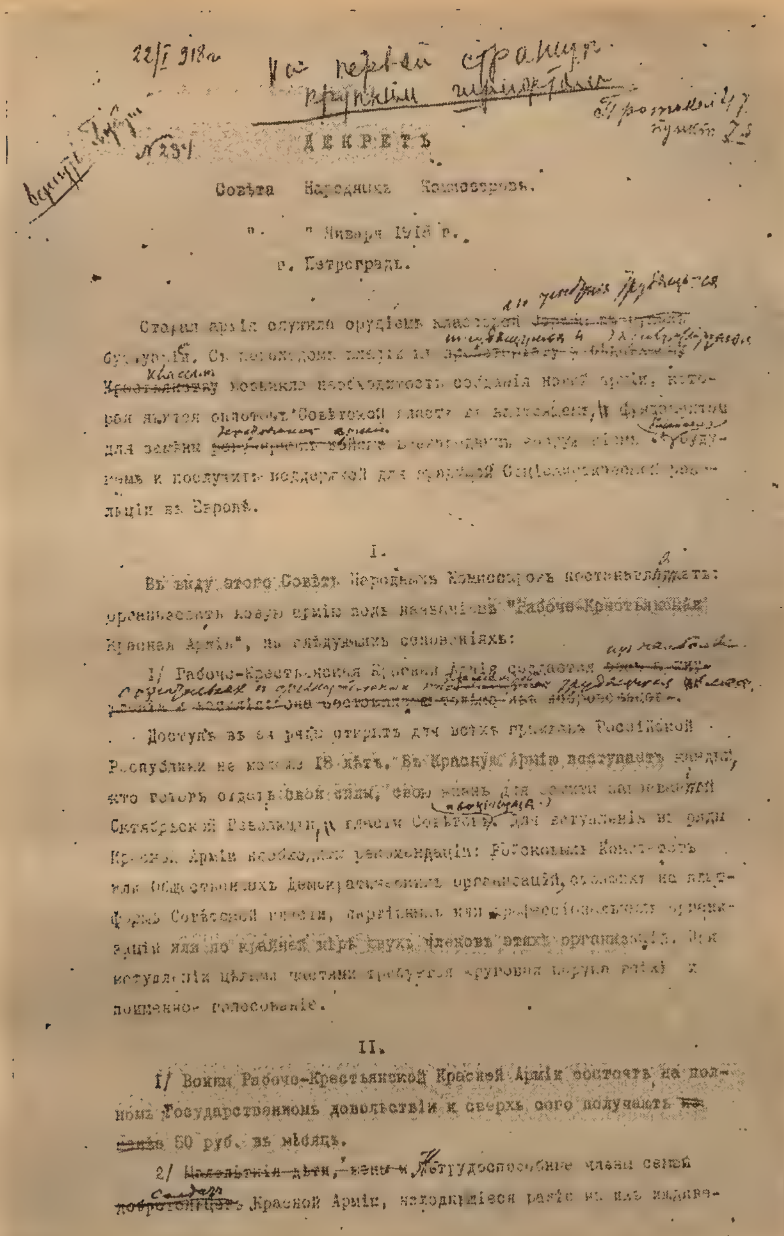

22/I 918 г. Vо первой странице крупным шрифтом

Протокол 47, пункт 2.5

№ 231

ДЕКРЕТЪ

Совѣта Народныхъ Комиссаровъ.

" " Января 1918 г.

г. Петроградъ.

Старая армія служила орудіемъ классоваго угнетенія трудящихся буржуазіей. С переходом власти к трудящимся и эксплоатируемым классам возникла необходимость созданія новой арміи, которая явится оплотом Совѣтской власти в настоящем, фундаментом для замѣны постоянной арміи всенародным вооружением в ближайшем будущем и послужит поддержкой для грядущей Социалистической революціи в Европѣ.

I.

Въ виду этого Совѣтъ Народныхъ Комиссаровъ постановляетъ: организовать новую армію подъ названіемъ "Рабоче-Крестьянская Красная Армія", на слѣдующихъ основаніяхъ:

1/ Рабоче-Крестьянская Красная Армія создается из наиболѣе сознательных и организованных элементов трудящихся масс.

Доступъ въ ея ряды открытъ для всѣхъ гражданъ Россійской Республики не моложе 18 лѣтъ. Въ Красную Армію поступаетъ каждый, кто готовъ отдать свои силы, свою жизнь для защиты завоеваній Октябрьской Революціи и власти Совѣтов и социализма. Для вступленія въ ряды Красной Арміи необходимы рекомендаціи: войсковых Комитетов или общественныхъ демократическихъ организацій, стоящих на платформѣ Совѣтской власти, партійных или профессіональных организацій или по крайней мѣрѣ двухъ членовъ этихъ организацій. При вступленіи цѣлыми частями требуется круговая порука всѣхъ и поименное голосованіе.

II.

1/ Воины Рабоче-Крестьянской Красной Арміи состоятъ на полномъ государственномъ довольствіи и сверхъ сего получаютъ 50 руб. въ мѣсяцъ.

2/ Нетрудоспособные члены семей солдат Красной Арміи, находившіеся раньше на их иждиве-

Декрет об организации Рабоче-Крестьянской Красной Армии, с правкой В. И. Ленина, первый лист. 15(28) января 1918 г.

Уменьшено

готов отдать свои силы, свою жизнь для защиты <завоеванной> **завоеваний** Октябрьской революции, <и> власти Советов **и социализма.** Для вступления в ряды Красной Армии необходимы рекомендации: войсковых комитетов или общественных демократических организаций, стоящих на платформе Советской власти, партийных или профессиональных организаций или по крайней мере двух членов этих организаций. При вступлении целыми частями требуется круговая порука всех и поименное голосование.

II

1) Воины Рабоче-Крестьянской Красной Армии состоят на полном государственном довольствии и сверх сего получают <не менее> 50 руб. в месяц.

2) <Малолетние дети, жены и> Нетрудоспособные члены семей <добровольцев> **солдат** Красной Армии, находившиеся ранее на их иждивении, <получают натурой квартиру с отоплением и освещением, одежду, обувь, хлеб, жиры и другие продукты> **обеспечиваются всем необходимым** по местным потребительным нормам, <а где таковых нет — по местным нормам довольствия армии, в тех деревнях, где население [не] нуждается в пищевых продуктах, взамен видов довольствия продуктами выдаются металлические изделия, необходимые для хозяйства, и мануфактура.

Примечание. Семьи солдат Красной Армии пользуются бесплатной медицинской санитарной помощью.> **согласно постановлениям местных органов Советской власти.**

III

Верховным руководящим органом Рабоче-Крестьянской Красной Армии является Совет Народных Комиссаров. Непосредственное руководство и управление армией сосредоточено в Комиссариате по военным делам, в созданной при нем особой Всероссийской коллегии.

Председатель Совета Народных Комиссаров
В. Ульянов (Ленин).

Народный комиссариат по военным делам
П. Дыбенко. Н. Крыленко. Н. Подвойский.

Управляющий делами Совета Народных Комиссаров
Влад. Бонч-Бруевич.

Секретарь Совета Народных Комиссаров Н. Горбунов.
П. Прошьян. Вл. Затонский. И. Штейнберг.

6

ДЕКРЕТ СОВЕТА НАРОДНЫХ КОМИССАРОВ

Старая армия служила орудием классового угнетения трудящихся буржуазией. С переходом власти к трудящимся и эксплуатируемым классам возникла необходимость создания новой армии, которая явится оплотом Советской власти в настоящем, фундаментом для замены постоянной армии всенародным вооружением в ближайшем будущем и послужит поддержкой для грядущей социалистической революции в Европе.

I

Ввиду этого [1] Совет Народных Комиссаров постановляет: организовать новую армию под названием «Рабоче-Крестьянская Красная Армия», на следующих основаниях:

1) Рабоче-Крестьянская Красная Армия создается из наиболее сознательных и организованных элементов трудящихся масс [2].

2) [3] Доступ в ее ряды открыт для всех граждан Российской Республики не моложе 18 лет. В Красную Армию поступает каждый, кто готов отдать свои силы, свою жизнь для защиты завоеваний Октябрьской революции, власти Советов и социализма [4]. Для вступления в ряды Красной Армии необходимы рекомендации: войсковых комитетов или общественных демократических организаций, стоящих на платформе Советской власти, партийных или профессиональных организаций или, по крайней мере, двух членов этих организаций [5]. При вступлении целыми частями требуется круговая порука всех и поименное голосование.

II

1) Воины Рабоче-Крестьянской Красной [6] Армии состоят на полном государственном довольствии и сверх сего получают 50 руб. в месяц.

2) Нетрудоспособные члены семей солдат Красной Армии, находившиеся ранее [7] на их [8] иждивении, обеспечиваются всем необходимым по местным потребительным нормам, согласно постановлениям местных органов Советской власти.

---

[1] *Всего вводного абзаца и начала первого раздела в «Собрании Узаконений» нет.*

[2] *В копии и других изданиях:* классов; *исправлено по подлиннику и «Известиям» № 17.*

[3] 2) *в подлиннике, копии и «Известиях» № 17 нет.*

[4] В Красную ... социализма *в «Собрании Узаконений» нет.*

[5] или, по ... организаций *в «Известиях» № 17 и «Знамени Труда» нет.*

[6] Красной *в «Газете», «Известиях» № 14, «Правде» и «Собрании Узаконений» нет; исправлено по подлиннику, копии и другим изданиям.*

[7] солдат ... ранее *в «Известиях» № 17 нет.*

[8] их *в «Газете», «Известиях» № 14 и «Правде» нет; исправлено по подлиннику, копии и другим изданиям.*

III

Верховным руководящим органом [1] Рабоче-Крестьянской Красной [2] Армии является Совет Народных Комиссаров. Непосредственное руководство и управление армией сосредоточено в Комиссариате по военным делам, в созданной при нем особой Всероссийской коллегии.

Председатель Совета Народных Комиссаров
В. Ульянов (Ленин).

Верховный главнокомандующий Н. Крыленко.

Народные комиссары по военным и морским делам:
Дыбенко и Подвойский.

Народные комиссары: Прошьян, Затонский и Штейнберг.

Управляющий делами Совета Народных Комиссаров
Влад. Бонч-Бруевич.

Секретарь Совета Народных Комиссаров Н. Горбунов.

15 января 1918 г.

Декрет был принят на заседании СНК 15(28) января.

238

15(28) января. Декрет об учреждении Всероссийской коллегии по формированию Рабоче-Крестьянской Красной Армии.

Подлинник, 1 л.; пометки: Н. П. Горбунова — вернуть с копией. Горбунов *и другой рукой* — Протокол 47, пункт 7||22/I [1] 918 г. № 233. *Архив, ф. 2, оп. 1, ед. хр. 5177.*

«Газета» № 13, 20 января; «Известия» №№ 14 и 17, 19 и 23 января; «Правда» № 17, 23 января; «Знамя Труда» № 121, 18 января; «Собрание Узаконений» № 17, ст. 246.

ДЕКРЕТ
СОВЕТА НАРОДНЫХ КОМИССАРОВ [3]

Для руководства организационной работой по формированию Рабочей и Крестьянской Красной Армии Российской Советской Республики, Совет Народных Комиссаров постановляет: учредить при Комиссариате по военным делам Всероссийскую коллегию в составе двух представителей от Комиссариата по военным делам

---

[1] *В «Знамени Труда»:* руководителем организации.

[2] Красной *в «Газете» и «Собрании Узаконений» нет; исправлено по подлиннику, копии и другим изданиям.*

[3] *В подлиннике далее:* « » января 1918 г.

и двух представителей от Главного штаба Красной гвардии. На указанную Коллегию возлагается направление и согласование деятельности местных, областных и краевых организаций по формированию, учет вновь формируемых боевых единиц, руководство формированием и обучением, обеспечение[1] новой армии вооружением и снабжением, санитарно-медицинская помощь, финансовое заведывание, разработка новых уставов, инструкций и т. д.

Для сего при Коллегии немедленно организуются отделы:

организационно-агитационный,
формирования и обучения,
мобилизационный,
вооружения,
снабжения,
транспортный,
санитарный и
финансовый.

Председатель Совета Народных Комиссаров
В. Ульянов (Ленин)[2].

Верховный главнокомандующий Н. Крыленко.

Народные комиссары по военным и морским делам:
Дыбенко и Подвойский.

Народные комиссары: Прошьян. Затонский.

Управляющий делами Совета Народных Комиссаров
Влад. Бонч-Бруевич.

Секретарь Совета Народных Комиссаров Н. Горбунов.

15 января 1918 г.

Декрет был принят на заседании СНК 15(28) января.

239

15(28) января. Декрет об изменении Устава Государственного банка.

Копия, 4 лл.; на бланке: Совет Народных Комиссаров, Петроград; *пометка:* [к] протоколу № 47, п. 14. *Архив, ф. 19, оп. 1, ед. хр. 47, лл. 63—66.*

«Газета» № 19, 27 января; «Известия» № 21, 27 января; «Собрание Узаконений» № 20, ст. 297.

---

[1] *В «Известиях» № 17 и «Правде»:* формированием и обеспечением.

[2] *В подлиннике далее подписи:* Народный комиссариат по военным делам Н. Крыленко. П. Дыбенко. Н. Подвойский; *подписи П. Прошьяна и В. Затонского следуют после подписи секретаря СНК.*

ДЕКРЕТ
О СОВЕТЕ ГОСУДАРСТВЕННОГО БАНКА

Рабоче-Крестьянское правительство Российской Советской Республики постановило, впредь до утверждения Устава и образования Совета Народного банка Российской Советской Республики [1]:

I. Изменить § 27 Устава Государственного банка следующим образом: «§ 27. Совет банка состоит под председательством главного комиссара Государственного банка на правах управляющего, из члена от [2] Высшего совета народного хозяйства, от Государственного контроля, помощников [3] главного комиссара [4] на правах товарищей управляющего, комиссара Петроградской конторы [4], членов от Народного комиссариата финансов, назначаемых Советом Народных Комиссаров по представлению народного комиссара финансов, одного члена от служащих Государственного банка, одного члена от пролетариата и одного члена от крестьянства.

Примечание 1. По распоряжению народного комиссара финансов в Совет приглашаются представители подлежащих комиссариатов по делам, касающимся этих комиссариатов. Сверх того, председателю Совета предоставляется приглашать к участию в заседаниях и других лиц, присутствие коих он признает полезным. Лица эти, однако, пользуются в Совете исключительно правом совещательного голоса.

Примечание 2. В случае болезни или отсутствия главного комиссара в Совете председательствует тот из его помощников, который, согласно назначению, является заместителем главного комиссара.

Примечание 3. Комиссар Государственных сберегательных касс принимает участие, на правах члена с решающим голосом, в заседаниях Совета Государственного банка, при обсуждении в нем дел, касающихся означенных касс».

Примечания 4 и 5 к тому же § Устава отменяются совершенно [5].

II. § 28 того же Устава изменяется следующим образом:

«Члены Совета банка от пролетариата и крестьянства избираются на полгода Центральным Исполнительным Комитетом Советов рабочих, солдатских и крестьянских депутатов. Член Совета от служащих банка избирается Всероссийским профессиональным союзом служащих Государственного банка».

---

[1] *В «Собрании Узаконений» перередактировано:* Впредь до издания Устава Народного банка Российской Республики и образования его Совета, Совет Народных Комиссаров постановляет.

[2] *В «Собрании Узаконений»:* члена от *здесь и далее заменено:* представителя.

[3] Государственного ... помощников *в «Известиях» нет.*

[4] *В «Собрании Узаконений» далее:* Государственного банка.

[5] *В копии ошибочно далее:* II. Дела, предоставленные окончательному разрешению Совета (остаются без изменения); *ср. стр. 360, конец пункта III.*

III. § 29 изменить следующим образом:

«§ 29. Ведомству Совета банка подлежат:

А. Дела, по которым постановления Совета представляются через главного комиссара на усмотрение или утверждение Народного комиссариата финансов.

1) Предложения об изменении или дополнении Устава банка, 2) рассмотрение наказа и изменение такового (§ 10), 3) обсуждение сметы расходов (§ 12), 4) рассмотрение годового отчета (§ 13), 5) предложения о постройке домов банка, служащих для помещения его учреждений, 6) открытие и закрытие местных учреждений банка, а также распределение отделений и агентств по округам и образование областных контор с определением зависимости местных отделений и агентств от областной конторы (§ 48), 7) определение числа директоров в конторах, включая и Петроградскую (§ 52), 8) допущение к учету векселей на срок свыше шести месяцев (§ 78), 9) определение размера %% по коммерческим операциям и условий по вкладам (§§ 80, 113, 130, 149, 159 примечание, 164), 10) рассрочка и отсрочка долгов по неопротестованным векселям на всякую сумму (§§ 88 и 99), 11) сложение со счетов безнадежных и неправильно числящихся долгов на суммы, превышающие назначенные народным комиссаром финансов пределы для окончательного разрешения этих дел в Совете, 12) разрешение ссуд под инвентарь иностранного производства (§ 94) и приема в заклад иностранных товаров (§ 108, примечание), 13) открытие банковых кредитов (§ 17), 14) определение порядка слияния бывших частных банков коммерческого кредита с банком Государственным, 15) определение порядка соглашения кредитных кооперативов с Государственным банком на предмет образования единого Народного банка Российской Советской Республики, 16) рассмотрение всех принципиальных вопросов, связанных с аннулированием займов и ликвидацией некоторых банков (Дворянского, Крестьянского, всех земельных, Персидского и др.).

Дела, предоставленные окончательному разрешению Совета, остаются без изменения».

IV. Примечание к § 29 отменяется.

V. § 30 оставить без изменения, с заменой формулировки последней строки («представляется управляющим банком на утверждение министра финансов»), следующей формулировкой:

«Представляется главным комиссаром Государственного банка на утверждение народного комиссара по финансовым делам».

VI. § 31 оставить без изменения, заменив слово «управляющий» словами [1] «главный комиссар» и слова «министра финансов» словами «народного комиссара финансов».

VII. § 32 формулировать так:

«§ 32. Дела в Совете решаются простым большинством голосов, в случае их равенства вопрос считается решенным отрицательно».

VIII. Примечание к § 32 отменяется.

---

[1] *В копии:* словом.

IX. § 33 формулировать следующим образом:

«§ 33. Заседания Совета назначаются главным комиссаром не реже 1 раза в неделю. Делам каждого заседания ведется подробный протокол, который подписывается присутствующими членами Совета».

X. Все прежние члены Совета Государственного банка [1] считаются уволенными без пенсии.

XI. Членами Совета Государственного банка, кроме лиц, входящих в него по должности или по выбору, назначаются, согласно § 27 Устава, следующие лица: 1) Оболенский, 2) Туманов, 3) Бронский, 4) Боголепов, 5) Бухарин, 6) Раковский, 7) Аносов, 8) Рейхард, 9) Оппоков-Ломов, 10) Бубнов, 11) Красин, 12) Крестинский [2].

Председатель Совета Народных Комиссаров [3]
Вл. Ульянов (Ленин).

Народный комиссар по финансам Менжинский.

Управляющий делами Правительства
Вл. Бонч-Бруевич.

Секретарь Совета Н. Горбунов.

Декрет был принят на заседании СНК 15(28) января.

240

15(28) января. Декрет о подчинении Верховной морской коллегии флотов Балтийского и Черного морей; о передаче из Военного ведомства в Морское ведомство Приморского фронта Свеаборгской крепости, Кронштадтской крепости, тыловой морской позиции Финского залива, Севастопольской крепости и Приморских батарей Черноморского побережья; о передаче в Военное ведомство сухопутного фронта крепости Петра Великого и о расформировании военно-морских штабов Северного и Румынского фронтов.

Подлинник, 1 л.; пометка: Протокол 47, пункт 15. *Архив, ф. 2, оп. 1, ед. хр. 5179.*

«Газета» № 27, 19 февраля; «Известия» № 28, 19 февраля; «Правда» № 28, 17 февраля; «Собрание Узаконений» № 25, ст. 342.

---

[1] *В копии ошибка, перешедшая в газетные издания:* члены Государственного совета; *исправлено по «Собранию Узаконений».*

[2] *В «Собрании Узаконений» ст. XI опущена.*

[3] *В копии подписи не заполнены.*

ДЕКРЕТ
СОВЕТА НАРОДНЫХ КОМИССАРОВ

I. Изъять флоты Балтийского и Черного морей с входящими в их состав [1] укрепленными позициями, частями, управлениями и учреждениями Морского ведомства, а равно приморскими крепостями и приморскими фронтами крепостей, имеющих и сухопутный фронт, из непосредственного подчинения Северному и Румынскому фронтам и подчинить их непосредственно и во всех отношениях Верховной морской коллегии, предоставив последней, по отношению к ним, права главнокомандующего флотом, согласно книге 10 Свода военно-морских [2] постановлений.

II. Возложить руководство оперативной деятельностью флота [3] непосредственно на Морской генеральный штаб, который в этом отношении будет получать необходимые общие указания от Верховного главнокомандующего.

III. Передать в Морское ведомство, вместе с обслуживающим личным составом, из Военного: а) Приморский фронт Свеаборгской крепости, б) Кронштадтскую крепость, в) тыловую морскую позицию Финского залива, г) Севастопольскую крепость и д) приморские батареи Черноморского побережья.

IV. Оставить в подчинении флота Балтийского моря гарнизоны островов Оланда и Вормса.

V. Передать в Военное ведомство сухопутный фронт [4] крепости Петра Великого со всеми его войсковыми частями, управлениями и учреждениями Морского ведомства, а равно и все войсковые сухопутные части, сформированные Морским ведомством во время войны.

VI. Образовать при Морском генеральном штабе особую комиссию из представителей заинтересованных учреждений и частей для выработки порядка, подробности и срока [5] мероприятий, указанных в пунктах III, IV и V сего декрета.

VII. Расформировать военно-морские управления штабов Северного и Румынского фронтов, передав личный их состав в распоряжение Верховной морской коллегии.

VIII. Учредить должности лиц Военно-морского ведомства [6] для связи армии с флотом. Должности эти иметь лишь в течение военного времени. Число таких должностей, а равно положение о них и их денежное содержание [7] должны быть выработаны Вер-

---

[1] в их состав *в «Известиях» нет.*

[2] *В подлиннике:* Свода морских.

[3] *В подлиннике:* флотов.

[4] *В подлиннике далее:* морской.

[5] *В подлиннике:* подробностей и сроков; *в «Собрании Узаконений»:* порядка и установления срока проведения в жизнь.

[6] ведомства *в газетных изданиях нет; исправлено по подлиннику и «Собранию Узаконений».*

[7] *В «Собрании Узаконений»:* их оклады.

ховной морской коллегией и объявлены в приказе по флоту и Морскому ведомству.

IX. Настоящий декрет вступает в силу тотчас по его опубликовании [1].

Председатель Совета Народных Комиссаров
В. Ульянов (Н. Ленин)[2].

Народный комиссар по морским делам Дыбенко.

Народный комиссар по военным делам
Н. Крыленко. Н. Подвойский.

Управляющий делами Совета Народных Комиссаров
Влад. Бонч-Бруевич [3].

Секретарь Совета Н. Горбунов.

Декрет был принят на заседании СНК 15(28) января.

241

16(29) января. Обращение Третьего Всероссийского съезда Советов к трудовому казачеству.

Копия, 2 лл. ЦГАОР, ф. 1235, оп. 2, ед. хр. 8, лл. 16б — 17. «Газета» № 12, 19 января; «Известия» №№ 13 и 14, 18 и 19 января; «Правда» № 13, 18 января.

Братья казаки! Всероссийский съезд Советов рабочих, солдатских и крестьянских депутатов [4] с восторгом узнал о вашей борьбе и о ваших первых победах над черносотенными генералами, капиталистами и помещиками, которые собрались на Дону вокруг врага народа Каледина.

С первых же дней великой рабочей и крестьянской революции, происшедшей в октябре прошлого года, рабочие и крестьяне верили, что трудовое казачество не пойдет против трудящегося народа, а примкнет к той великой борьбе против богачей и поработителей, которую ведут трудовые классы. Вы оправдали нашу надежду, товарищи трудовые казаки.

К вам, в Новочеркасск, собрались все вожди черносотенцев, изгнанные восставшим народом из Петрограда, Москвы и других городов России. Каледин, Корнилов, Милюков, Керенский, Род-

---

[1] *В подлиннике и других изданиях:* распубликовании; *в «Собрании Узаконений» пункта IX нет.*

[2] *В подлиннике подпись Председателя СНК В. И. Ленина после подписей Н. Крыленко и Н. Подвойского.*

[3] *В подлиннике подписи управляющего делами СНК нет.*

[4] рабочих ... депутатов *в копии и «Известиях» нет.*

зянко, Алексеев, Савинков и другие вожди помещиков и капиталистов борются за то, чтобы земля по-прежнему [1] осталась у помещиков, фабрики и заводы у капиталистов, народные богатства у банкиров, чтобы по-прежнему над всем [2] народом властвовала [3] кучка насильников, чтобы были низвергнуты Советы рабочих, солдатских и крестьянских депутатов. Калединская шайка хочет, чтобы на Дону по-прежнему хозяйничала банда помещиков и генералов [4]. Калединская шайка хочет, чтобы вы, трудящиеся [5] казаки, остались без земли, без воли.

Всероссийский съезд Советов рабочих, солдатских и крестьянских депутатов зовет вас, трудящиеся казаки:

Создавайте свои Советы казачьих и крестьянских депутатов, вместе с крестьянами берите всю власть в свои руки, берите всю помещичью землю [6] и весь инвентарь в свои руки.

Калединская шайка пытается лишить Россию хлеба и угля. Она расстреливает рабочих и крестьян, она пытается заставить вас, казаков, совершать каинову работу; шайка помещиков хочет вашими руками задушить вашу и нашу свободу.

Помещикам и капиталистам [7] не удастся это черное дело. Рабочая и крестьянская революция победила уже в Петрограде, Москве, в Центральной России, на Волге, на Урале, в Сибири. Она побеждает теперь [8] и у вас, на Дону.

Всероссийский съезд [9] гордится вами, братья трудовые казаки. Вы объявили войну врагам народа — Каледину, Милюкову и их шайке [10]. Советы рабочих, солдатских и крестьянских депутатов поддержат вас всеми силами.

Боритесь дальше! Сотрите с лица земли врагов народа. Выгоните Каледина и всех, кто с ним [11] из Новочеркасска. Очистите вашу [12] землю от контрреволюционных банд.

Да здравствует трудовое казачество!

Да здравствуют Советы казачьих депутатов!

Да здравствует братский, нерасторжимый союз рабочих, крестьян, солдат, казаков, матросов и всех трудящихся!

Да здравствует власть Советов!

Обращение было принято съездом на заседании 16 (29) января.

---

[1] по-прежнему *в копии и «Известиях» нет.*
[2] всем *в копии и «Известиях» нет.*
[3] *В копии и «Известиях»:* блаженствовала.
[4] Калединская ... генералов *в копии и «Известиях» нет.*
[5] *В копии и «Известиях» здесь и далее:* трудовые.
[6] *В копии и «Известиях»:* руки, все помещичьи земли.
[7] *В копии и «Известиях»:* Им.
[8] теперь *в копии и «Известиях» нет.*
[9] *В копии и «Известиях» далее:* Советов рабочих, крестьянских и солдатских депутатов.
[10] *В копии и «Известиях»:* Каледину и его шайке.
[11] и всех, кто с ним *в копии и «Известиях» нет.*
[12] *В «Газете»:* эту; *исправлено по копии и другим газетным изданиям.*

242

16(29) января. Декрет об ассигновании 20 миллионов руб. на организацию Рабоче-Крестьянской Красной Армии.

Подлинник, 1 л., с правкой В. И. Ленина; пометки: Протокол 47, пункт 10 || 16 января 1918 г. № 120. *Архив, ф. 2, оп. 1, ед. хр. 5178 (печатается под литерой а).*

«Газета» № 13, 20 января (печатается под литерой б); «Известия» № 14, 19 января; «Знамя Труда» № 121, 18 января; «Собрание Узаконений» № 17, ст. 247.

а

Подлинник с правкой В. И. Ленина

ДЕКРЕТ ОБ АССИГНОВАНИИ 20 МИЛЛИОНОВ РУБ. НА ОРГАНИЗАЦИЮ РАБОЧЕЙ И КРЕСТЬЯНСКОЙ КРАСНОЙ АРМИИ

В согласии с постановлением Комиссии по организации Рабочей и Крестьянской Красной Армии и солдатской секции III Всероссийского съезда крестьянских, рабочих и солдатских депутатов, Совет Народных Комиссаров постановляет:

Для организации Рабочей и Крестьянской Красной Армии отпустить первоначально из средств Государственного казначейства двадцать миллионов (20 000 000) руб. в распоряжение Всероссийской коллегии, учрежденной при Народном комиссариате по военным делам в составе двух представителей Военного комиссариата и двух представителей от Главного штаба Красной Армии [1] для организации Рабочей и Крестьянской Красной Армии [2].

Из отпускаемой суммы открываются кредиты местным, областным, краевым Советам, армейским комитетам, штабам Красной Армии [1] для организации Рабочей и Крестьянской Красной Армии, для снабжения солдат организуемой армии и их семей и для организации центрального управления.

Председатель Совета Народных Комиссаров
В. Ульянов (Ленин).
Народный комиссар по военным делам Н. Подвойский.
Управляющий делами Правительства
Влад. Бонч-Бруевич.
Секретарь Совета Н. Горбунов.

Петроград. 15 января.

С[овет] Н[ародных] К[омиссаров] постановляет: перечислить эти 20 милл. рубл. из сумм и ассигновок военного фонда [3].

---

[1] *По-видимому, ошибочно вместо:* гвардии.

[2] *В конец абзаца Н. П. Горбуновым была вписана вставка В. И. Ленина в перередактированном виде.*

[3] *Далее приписано:* С подлинным верно. Влад. Бонч-Бруевич.

6

ДЕКРЕТ ОБ АССИГНОВАНИИ 20 МИЛЛИОНОВ РУБ. НА ОРГАНИЗАЦИЮ РАБОЧЕЙ И КРЕСТЬЯНСКОЙ КРАСНОЙ АРМИИ

В согласии с постановлением Комиссии по организации Рабочей и Крестьянской Красной Армии и солдатской секции III Всероссийского съезда крестьянских, рабочих и солдатских депутатов, Совет Народных Комиссаров постановляет:

Для организации Рабочей и Крестьянской Красной Армии отпустить первоначально из средств Государственного казначейства двадцать миллионов (20 000 000) руб. в распоряжение Всероссийской коллегии, учрежденной при Народном комиссариате по военным делам в составе двух представителей Военного комиссариата и двух представителей от Главного штаба Красной Армии [1] для организации Рабочей и Крестьянской Красной Армии, с последующим перечислением этих 20 млн. руб. из сумм и ассигновок [2] военного фонда.

Из отпускаемой суммы открываются кредиты местным, областным, краевым Советам, армейским комитетам, штабам Красной Армии [1] для организации Рабочей и Крестьянской Красной Армии, для снабжения солдат организуемой армии и их семей и [3] для организации центрального управления.

Председатель Совета Народных Комиссаров
В. Ульянов (Ленин).

Народный комиссар по военным делам
Н. И. Подвойский.

Управляющий делами Правительства
Влад. Бонч-Бруевич.

Секретарь Совета Н. Горбунов.

16 января 1918 г.

Декрет был принят на заседании СНК 15 (28) января.

---

[1] *См. стр. 365, сн. 1.*

[2] *Во всех изданиях ошибочно:* ассигновки; *исправлено по подлиннику.*

[3] и *в «Газете» и «Известиях» нет; исправлено по подлиннику и другим изданиям.*

243

17(30) января. Декрет об учреждении Комиссариата по делам мусульман.

Подлинник, 1 л.; на бланке: Совет Народных Комиссаров. Петроград, *с датой и номером:* 17 января 1918 г. № 144; *печать:* Управление делами Крестьянск. и Рабоч. правительства Республики России; *пометка Н. П. Горбунова:* Вл. Дм.! Допустимо ли, чтобы за Вас подписывался Пестковский. Н. Г. 17/I. *Архив, ф. 2, оп. 1, ед. хр. 5190.*

«Газета» № 12, 19 января; «Известия» № 16, 21 января; «Собрание Узаконений» № 17, ст. 243.

ДЕКРЕТ ОБ УЧРЕЖДЕНИИ КОМИССАРИАТА ПО ДЕЛАМ МУСУЛЬМАН

Учреждается Комиссариат по делам мусульман внутренней России при Народном комиссариате по национальным делам.

Комиссаром по делам мусульман назначается член бывшего Учредительного собрания от Казанской губ. Мулла Нур-Вахитов; товарищами его — члены бывшего Учредительного собрания от Уфимской губ. — Галимзян Ибрагимов и от Оренбургской губ. — Шариф Манатов.

Председатель Совета Народных Комиссаров
Вл. Ульянов (Ленин).

Народный комиссар по делам национальностей
Джугашвили - Сталин.

Управляющий делами Правительства
Вл. Бонч-Бруевич.

Секретарь Совета Народных Комиссаров Н. Горбунов.

244

18(31) января. Декрет об образовании Центральной контрольной коллегии, местных учетно-контрольных коллегий и контрольных комиссий.

Подлинник, 1 л.; на бланке: Совет Народных Комиссаров. Петроград, *с датой:* 18 января 1918 г.; *пометки:* Протокол № 50, пункт 5-й || Сдать т. Горбунову для подп[иси]. *Архив, ф. 2, оп. 1, ед. хр. 5198.*

«Газета» № 15, 23 января; «Известия» №№ 16 и 18, 21 и 24 января; «Правда» (вечерний выпуск) № 17, 22 января; «Собрание Узаконений» № 18, ст. 264.

ДЕКРЕТ

Для искоренения бюрократической волокиты и создания более жизненных и рациональных форм контроля, не губящих инициативы и ведущих к быстрому обнаружению и предотвращению условий, мешающих ведению правильного государственного хозяйства, Совет Народных Комиссаров [1] постановляет [2]:

1) В губерниях и районах Советами рабочих, солдатских и крестьянских депутатов образуются учетно-контрольные коллегии для установления единообразия [3] в действиях и инструктирования местных контролирующих органов, для разработки и сводки данных, получаемых от них, для предварительного рассмотрения договоров и пр. и для ревизии учреждений по отчетам и балансам, а равно и для посылки фактических контролеров на места производства выплат и прочие места как для текущей, так и для внезапной ревизии.

2) Центральный Исполнительный Комитет Советов рабочих, солдатских и крестьянских депутатов образует Центральную контрольную коллегию для окончательной разработки и сводки ежемесячных данных и годовых отчетов, поступающих от губернских и районных учетных контрольных коллегий, для предварительного рассмотрения сметных предположений по бюджету и контрольного заключения об исполнении его и для общего направления всей контрольной работы в стране.

3) В местах расходования народных сумм, как органы Государственного контроля, могут учреждаться контрольные комиссии, выбранные служащими и рабочими учреждений или предприятий, подлежащих контролю, из лиц, не являющихся распорядителями. Эти комиссии подчиняются указаниям учетно-контрольных коллегий.

4) О порядке преобразования существующих контрольных учреждений и изменении [4] порядка рассмотрения находящихся у них дел будет издан особый декрет.

Председатель Совета Народных Комиссаров
Вл. Ульянов (Ленин).

Управляющий делами Совета Народных Комиссаров
В. Бонч-Бруевич.

Секретарь Н. Горбунов.

Проект декрета обсуждался в СНК 2 (15) января; вопрос был передан на рассмотрение специальной комиссии. Декрет был принят на заседании СНК 18(31) января.

---

[1] Совет ... Комиссаров *в подлиннике нет.*
[2] *Всей вводной части в «Собрании Узаконений» нет.*
[3] *В подлиннике:* однообразия.
[4] *В подлиннике, «Известиях» № 18 и «Правде»:* изменения.

245

18(31) января. Извещение об увеличении хлебного пайка.

«Известия» № 14, 19 января; «Газета» № 13, 20 января; «Правда» № 14, 19 января.

ИЗВЕЩЕНИЕ
ОТ СОВЕТА НАРОДНЫХ КОМИССАРОВ

По техническим условиям хлебный паек может быть увеличен до полуфунта только с 21 января. 19 и 20 января будет выдано по-старому, т. е. по четверть фунта.

Председатель Совета Народных Комиссаров
В. Ульянов (Ленин).

Народный комиссар по продовольствию Шлихтер.

Управляющий делами Совета Народных Комиссаров
Влад. Бонч-Бруевич.

Секретарь Н. Горбунов.

Петроградская Центральная продовольственная управа.

18 января 1918 г.

Вопрос об увеличении хлебного пайка до полуфунта рассматривался в СНК 17(30) января. Было решено увеличить на три дня с 19 января (1 февраля) хлебный паек в Петрограде до полуфунта в день. Петроградскому особому присутствию по продовольствию было предоставлено право в любое время сократить этот паек, если оно это найдет нужным; наркомпроду А. Г. Шлихтеру и Особому присутствию было предложено давать ежедневно в СНК к 12 часам дня рапорты о состоянии продовольствия в Петрограде. Особое присутствие должно было организовать контроль над производством и распределением хлеба при помощи профсоюза рабочих мучных изделий и профсоюза торговых служащих. А. В. Луначарскому было поручено составить газетное сообщение с краткой мотивировкой увеличения пайка. Такое сообщение было опубликовано в «Правде» № 13, 18 января.

246

19 января (1 февраля). Декрет о передаче функций Петроградского губернского распорядительного комитета в отношении города Петрограда Петроградскому городскому самоуправлению.

Подлинник, 1 л.; пометки: Проект декрета || Н[ародному] ком[иссару] по внутр. делам. Возражений со стороны Народного комиссариата по военным делам не встречается. 22/XII. Легран || Вх. № 244. 23/XII 17 || № 51/8. *Архив, ф. 2, оп. 1, ед. хр. 5205.*

«Газета» № 15, 23 января; «Известия» № 16, 21 января; «Собрание Узаконений» № 18, ст. 265.

1. Все функции Петроградского губернского распорядительного комитета в отношении города Петрограда передаются Петроградскому городскому самоуправлению.

2. Все отпускаемые из государственных средств кредиты, ассигнуемые по городу Петрограду для уплаты за занятые под постой помещения, а также на оборудование и ремонт последних, переходят непосредственно в распоряжение Петроградского городского самоуправления.

3. Взамен правил о расквартировании по городам войск, изложенных в уставе о земских повинностях, Петроградскому городскому самоуправлению предоставляется выработать в отношении города Петрограда новые правила.

4. Настоящий закон вступает в силу немедленно по его опубликовании [1].

Председатель Совета Народных Комиссаров
В. Ульянов (Ленин).

Комиссары: Петровский. В. Трутовский. Шляпников.
В. Менжинский. Оболенский [2]. Легран.

Управляющий делами Совета Народных Комиссаров
Бонч-Бруевич.

Секретарь Горбунов.

Декрет был принят на заседании СНК 19 января (1 февраля).

247

19 января (1 февраля). Декрет об учреждении временного Комиссариата по еврейским делам.

Копия, 1 л.; с датой и номером: 19 января [191]8. № 171. *ЦГАОР, ф. 130, оп. 2, ед. хр. 39, л. 1а.*

«Газета» № 14, 21 января; «Известия» № 16, 21 января; «Собрание Узаконений» № 17, ст. 252.

ДЕКРЕТ
ОБ УЧРЕЖДЕНИИ ЕВРЕЙСКОГО КОМИССАРИАТА

Учреждается временный Комиссариат по еврейским национальным делам при Народном комиссариате по делам национальностей.

---

[1] *Пункта 4 в «Собрании Узаконений» нет.*

[2] *В подлиннике далее дата:* 19 января [19]18; *других подписей нет.*

Комиссаром по еврейским делам назначается Семен Маркович Димандштейн; товарищем комиссара Илья Григорьевич Добковский.

Председатель Совета Народных Комиссаров [1]
В. Ульянов (Ленин).

Народный комиссар по делам национальностей
И. Сталин.

Управляющий делами Правительства
Вл. Бонч-Бруевич.

Секретарь Совета Народных Комиссаров Н. Горбунов.

248

20 января (2 февраля). Декрет о свободе совести, церковных и религиозных обществах.

Подлинник, 5 лл., с правкой В. И. Ленина; пометки: Утверждено в заседании коллегии Народного комиссариата юстиции 19 января 1918 г. Подписал: М. Рейснер. Верно: За сотрудник[а] отдела *(подпись неразборчива; пометка зачеркнута)* || Протокол № 52, пункт 2-й. *Архив, ф. 2, оп. 1, ед. хр. 5212 (печатается под литерой а).*

«Известия» № 16, 21 января (печатается под литерой б); «Газета» №№ 15 и 31, 23 января и 23 февраля; «Правда» № 16, 21 января; «Собрание Узаконений» № 18, ст. 263.

151 а

Подлинник с правкой В. И. Ленина

ДЕКРЕТ
О СВОБОДЕ СОВЕСТИ, ЦЕРКОВНЫХ И РЕЛИГИОЗНЫХ ОБЩЕСТВАХ

<1. Религия есть частное дело каждого гражданина Российской Республики.>

1. Церковь отделяется от государства.

2. В пределах Республики запрещается издавать какие-либо местные законы или постановления, которые бы стесняли или ограничивали свободу совести, или устанавливали какие бы то ни было преимущества или привилегии на основании вероисповедной принадлежности граждан.

3. Каждый гражданин может исповедывать любую религию или не исповедывать никакой. Всякие праволишения, связанные с исповеданием какой бы то ни было веры или неисповеданием никакой веры, отменяются.

---

[1] *В копии подписи не заполнены.*

<Из всех паспортов, государственных удостоверений и каких бы то ни было публично-правовых актов всякое указание на религиозную принадлежность гражданина должно быть устранено.>

Прим[ечание]. Из всех официальных актов <всяк[ое]> <какое бы> всякое указание на религиозную принадлежность или непринадлежность граждан устраняется [1].

4. Действия государственных и иных публично-правовых общественных установлений не сопровождаются никакими религиозными обрядами или церемониями.

5. Свободное исполнение религиозных обрядов обеспечивается постольку, поскольку они не нарушают общественного порядка и не сопровождаются посягательством на права граждан и Советской Республики.

Местные власти имеют право принимать все необходимые меры для обеспечения в этих случаях общественного порядка и безопасности.

6. Никто не может, ссылаясь на свои религиозные воззрения, уклоняться от исполнения своих гражданских обязанностей. Изъятия из этого положения, <либо замена> **под условием замены** одной гражданской обязанности другой, в каждом отдельном случае допускаются по решению народного суда.

7. Религиозная клятва или присяга отменяется. В необходимых случаях дается лишь торжественное обещание.

8. Акты гражданского состояния ведутся исключительно гражданской властью, отделами <по> записи браков и рождений [2] <смерти>.

9. Школа отделяется от церкви. Преподавание религиозных вероучений во всех государственных и общественных, а также частных учебных заведениях, где преподаются общеобразовательные предметы, не допускается. Граждане могут обучать и обучаться религии частным образом.

10. Все церковные и религиозные общества подчиняются общим положениям о частных обществах и союзах и не пользуются никакими ни преимуществами, ни субсидиями ни от государства, ни от его местных автономных и самоуправляющихся установлений.

11. Принудительное взыскание сборов и обложений в пользу церковных или религиозных обществ, равно как меры принуждения или наказания со стороны этих обществ над их сочленами, не допускаются.

12. Никакие церковные и религиозные общества не имеют права владеть собственностью. Прав юридического лица они не имеют.

13. Все имущества существующих в России церковных и религиозных обществ объявляются народным достоянием. <Порядок

---

[1] *Поправки написаны В. И. Лениным на отдельном листке; на том же листке сначала была сделана наметка поправок к проекту:* 1) вычеркнуть из паспортов и пр., 2) метрики — **пока?** 3) к § 6 — изъятия; *поправка 1 нашла свое отражение в примечании к пункту 3; поправка 2 не получила развития; над окончательным текстом примечания к пункту 3 пометка В. И. Ленина:* к § 3.

[2] *Переставлено В. И. Лениным из:* рождений, браков и.

учета, хранения и хозяйственного распоряжения зданиями или предметами, предназначенными специально для богослужебных целей, определяется постановлениями местной и центральной государственной власти.>

Здания и предметы, предназначенные специально для богослужебных целей, отдаются по особым постановлениям местной или центральной государственной власти в бесплатное пользование соответственных религиозных обществ [1].

Предс[едатель] Сов[ета] Нар[одных] Ком[иссаров]
В. Ульянов (Ленин).

Н. Подвойский. В. Алгасов. В. Трутовский.
А. Шлихтер. П. Прошьян. В. Менжинский.
А. Шляпников. Г. Петровский.

Управляющий делами Правительства
Влад. Бонч-Бруевич.

Секретарь Совета Народных Комиссаров Н. Горбунов.

Петроград. 20 января 1918 г.

б

ДЕКРЕТ
О СВОБОДЕ СОВЕСТИ, ЦЕРКОВНЫХ И РЕЛИГИОЗНЫХ ОБЩЕСТВАХ

1. Церковь отделяется от государства.

2. В пределах Республики запрещается издавать какие-либо местные законы или постановления, которые бы стесняли или ограничивали свободу совести, или устанавливали какие бы то ни было преимущества или привилегии на основании вероисповедной принадлежности граждан.

3. Каждый гражданин может исповедывать любую религию или не исповедывать никакой. Всякие праволишения, связанные с исповеданием какой бы то ни было веры или неисповеданием никакой веры, отменяются.

Примечание. Из всех официальных актов всякое указание на религиозную принадлежность и непринадлежность граждан устраняется.

4. Действия государственных и иных публично-правовых общественных установлений не сопровождаются никакими религиозными обрядами или церемониями.

5. Свободное исполнение религиозных обрядов обеспечивается постольку, поскольку они не нарушают общественного порядка и не сопровождаются посягательством на права граждан и Советской Республики.

---

[1] *Поправка написана В. И. Лениным на отдельном листке с пометкой:* **Конец § 13.**

Местные власти имеют право принимать все необходимые меры для обеспечения в этих случаях общественного порядка и безопасности.

6. Никто не может, ссылаясь на свои религиозные воззрения, уклоняться от исполнения своих гражданских обязанностей.

Изъятия из этого положения, под условием замены одной гражданской обязанности другой, в каждом отдельном случае допускаются по решению народного суда.

7. Религиозная клятва или присяга отменяется.

В необходимых случаях дается лишь торжественное обещание.

8. Акты гражданского состояния ведутся исключительно гражданской властью: отделами записи [1] браков и рождений.

9. Школа отделяется от церкви.

Преподавание религиозных вероучений во всех государственных и общественных, а также частных учебных заведениях, где преподаются общеобразовательные предметы, не допускается.

Граждане могут обучать и обучаться религии частным образом.

10. Все церковные и религиозные общества подчиняются общим положениям о частных обществах и союзах и не пользуются никакими ни преимуществами, ни субсидиями ни от государства, ни от его местных автономных и самоуправляющихся установлений.

11. Принудительные взыскания сборов и обложений в пользу церковных или религиозных обществ, равно как меры принуждения или наказания со стороны этих обществ над их сочленами, не допускаются.

12. Никакие церковные и религиозные общества не имеют права владеть собственностью.

Прав юридического лица они не имеют.

13. Все имущества существующих в России церковных и религиозных обществ объявляются народным достоянием.

Здания и предметы, предназначенные специально для богослужебных целей, отдаются, по особым постановлениям местной или центральной государственной власти, в бесплатное пользование соответственных религиозных обществ.

Председатель Совета Народных Комиссаров
В. Ульянов (Ленин).

Народные комиссары:
Н. Подвойский. В. Алгасов. В. Трутовский.
А. Шлихтер. П. Прошьян. В. Менжинский.
А. Шляпников. Г. Петровский.

Управляющий делами Вл. Бонч-Бруевич.

Секретарь Н. Горбунов [2].

11(24) декабря СНК образовал комиссию для разработки проекта декрета. 20 января (2 февраля) декрет был принят.

---

[1] *В «Известиях»:* по записи; *исправлено по подлиннику и другим изданиям.*

[2] *В «Газете» № 31 далее ошибочная дата:* 31 января 1918 г.

249

20 января (2 февраля). Постановление о ликвидации управления по делам Кавказа в Петрограде.

Подлинник, 1 л.; пометки: 12/I || № 212 21/I 18 г. *Архив, ф. 2, оп. 1, ед. хр. 5219.*

«Газета» № 15, 23 января; «Известия» № 18, 24 января; «Собрание Узаконений» № 18, ст. 271.

ПОСТАНОВЛЕНИЕ

Советом Народных Комиссаров постановляется:

Управление по делам Кавказа в Петрограде ликвидируется; все дела, имущество и кредиты Управления по делам Кавказа передаются Народному комиссариату по делам национальностей.

Председатель Совета Народных Комиссаров
Вл. Ульянов (Ленин).

Народный комиссар по делам национальностей
И. Сталин.

Народные комиссары: В. Трутовский. А. Шляпников.

Управляющий делами [1] Совета Народных Комиссаров
Вл. Бонч-Бруевич.

Секретарь Совета Н. Горбунов.

20 января 1918 г. [2]

Постановление было принято Малым СНК 20 января (2 февраля) и утверждено СНК в тот же день.

250

20 января (2 февраля). Декрет о конфискации фабрики Петроградского арматурно-электрического общества.

Копия, 1 л.; пометка: № 219. 21/I 18; *штамп:* Для печати. *ЦГАОР, ф. 130, оп. 2, ед. хр. 44, л. 12.*

«Газета» № 15, 23 января; «Собрание Узаконений» № 18, ст. 267.

---

[1] *В подлиннике далее подпись не заполнена.*

[2] *В подлиннике далее:* Петроград.

ДЕКРЕТ
РАБОЧЕГО И КРЕСТЬЯНСКОГО ПРАВИТЕЛЬСТВА
СОВЕТА НАРОДНЫХ КОМИССАРОВ

Ввиду того, что администрация Петроградского арматурно-электрического общества (Полюстровская наб., Александровская ул., № 1) отказалась подчиниться декрету о контроле и оставила завод на произвол судьбы, Совет Народных Комиссаров постановил конфисковать все имущество упомянутой фабрики, в чем бы это имущество ни состояло, и объявить его собственностью Российской Республики.

Весь служебный и технический персонал обязан оставаться на местах и исполнять свои обязанности.

За самовольное оставление занимаемой должности или саботаж виновные будут преданы Революционному суду.

Порядок управления делами и условия передачи предприятия во временное ведение местного Совета рабочих и солдатских депутатов или [1] заводского комитета будут определены особыми постановлениями народного комиссара [2] торговли и промышленности.

Председатель Совета Народных Комиссаров
Вл. Ульянов (Ленин).

Народные комиссары: А. Шляпников. В. Трутовский.

Управляющий делами Совета Народных Комиссаров
Вл. Бонч-Бруевич.

Секретарь Н. Горбунов [3].

Декрет был принят Малым СНК 20 января (2 февраля) и утвержден СНК в тот же день.

251

20 января (2 февраля). Декрет о конфискации фабрики военного обмундирования Маркушевича.

Копия, 1 л.; на машинописном бланке: Совет Народных Комиссаров. Петроград; *пометки: Н. П. Горбунова* — Остальные копии не проверены *и другой рукой* — № 218. 21/I 18. *ЦГАОР, ф. 130, оп. 2, ед. хр. 44, л. 10.*

«Газета» № 15, 23 января; «Известия» № 18, 24 января; «Собрание Узаконений» № 18, ст. 266.

---

[1] или *в копии и «Газете» нет; исправлено по «Собранию Узаконений».*
[2] *В «Собрании Узаконений»:* комиссариата.
[3] *В копии далее:* Петроград. 20 января 1918 г. С подлинным верно. Н. Горбунов.

ДЕКРЕТ
РАБОЧЕГО И КРЕСТЬЯНСКОГО ПРАВИТЕЛЬСТВА
СОВЕТА НАРОДНЫХ КОМИССАРОВ

Ввиду того, что владелец фабрики военного обмундирования Маркушевич (Забалканский пр., № 75) скрылся бесследно, равно как и его доверенные, и тем оставил фабрику и рабочих на произвол судьбы, Совет Народных Комиссаров постановил конфисковать все имущество фабрики, в чем бы это имущество ни состояло, и объявить его собственностью Российской Республики.

Весь служебный и технический персонал обязан оставаться на местах и исполнять свои обязанности.

За самовольное оставление занимаемой должности или саботаж виновные будут преданы Революционному суду.

Порядок управления делами и условия передачи фабрики и ее имущества во временное ведение местного Совета рабочих и солдатских депутатов, фабричного комитета, профессионального союза или другого подобного учреждения будут определены особыми постановлениями народного комиссара торговли и промышленности.

Председатель Совета Народных Комиссаров
Владимир Ульянов (Ленин).

Народные комиссары: А. Шляпников. В. Трутовский.

Управляющий делами Совета Вл. Бонч-Бруевич.

Секретарь Н. Горбунов [1].

Декрет был принят Малым СНК 20 января (2 февраля) и утвержден СНК в тот же день.

252

20 января (2 февраля). Декрет о конфискации завода акционерного общества «Дека».

Копия, 1 л.; пометка: № 220. 21/I 18; *штамп:* Для печати. *ЦГАОР, ф. 130, оп. 2, ед. хр. 44, л. 11.*

«Газета» № 16, 24 января; «Известия» № 19, 25 января; «Собрание Узаконений» № 27, ст. 350.

ДЕКРЕТ
РАБОЧЕГО И КРЕСТЬЯНСКОГО ПРАВИТЕЛЬСТВА
СОВЕТА НАРОДНЫХ КОМИССАРОВ

Ввиду категорического отказа правления завода акционерного общества «Дека» в гор. Александровске, Екатеринославской губ., платить рабочим и служащим за декабрь и январь месяцы,

[1] *В копии далее:* Петроград. 20 января 1918 г. С подлинным верно. Н. Горбунов.

а также[1] нежелания признать контроль рабочих [2], Совет Народных Комиссаров постановил завод с его полным оборудованием, постройками, инвентарем и с сырым материалом конфисковать и объявить собственностью Российской Республики.

Весь служебный и технический персонал обязан оставаться на местах и исполнять свои обязанности.

За самовольное оставление занимаемой должности или саботаж виновные будут преданы Революционному суду.

Порядок управления делами и имуществом завода акционерного общества «Дека» в г. Александровске и условия передачи его во временное ведение местных Советов рабочих и солдатских депутатов, фабрично-заводских комитетов и подобных учреждений будут определены особыми постановлениями народного комиссара [3] торговли и промышленности.

Председатель Совета Народных Комиссаров
Вл. Ульянов (Ленин).

Народные комиссары: А. Шляпников. В. Трутовский.

Управляющий делами Совета Народных Комиссаров
Вл. Бонч-Бруевич.

Секретарь Н. Горбунов [4].

Декрет был принят Малым СНК 20 января (2 февраля) и утвержден СНК в тот же день.

253

20 января (2 февраля). Декрет о конфискации Костромского механического завода «Пло».

Копия, 1 л.; пометка: № 221. 21/I 18; *штамп:* Для печати. *ЦГАОР, ф. 130, оп. 2, ед. хр. 44, л. 13.*

«Газета» № 16, 24 января; «Известия» № 21, 27 января; «Собрание Узаконений» № 27, ст. 351.

ДЕКРЕТ
РАБОЧЕГО И КРЕСТЬЯНСКОГО ПРАВИТЕЛЬСТВА
СОВЕТА НАРОДНЫХ КОМИССАРОВ

Вследствие отказа владельцев Костромского механического завода «Пло»:

а) продолжать работы на упомянутом заводе;

---

[1] *В копии далее:* и.

[2] *Вводной части в «Собрании Узаконений» нет; далее перередактировано:* Совет Народных Комиссаров постановил конфисковать и объявить собственностью Российской Республики завод акционерного общества «Дека» в г. Александровске с его полным оборудованием, постройками, инвентарем и сырым материалом.

[3] *В «Собрании Узаконений»:* комиссариата.

[4] *В копии далее:* Петроград. 20 января 1918 г. Н. Горбунов.

б) уплатить рабочим при расчете по установленной Комиссариатом труда норме и

в) отказа подчиниться декрету о рабочем контроле [1], Совет Народных Комиссаров постановил конфисковать все имущество владельца Костромского механического завода [2], завод, склады и вообще, в чем бы это имущество ни состояло, и объявляет его собственностью Российской Республики.

Постановление Московского районного заводского совещания о секвестре Костромского механического завода по причине несостоятельности владельцев предприятия [3] настоящим декретом теряет силу.

Весь служебный и технический персонал обязан оставаться на местах и исполнять свои обязанности. За самовольное оставление занимаемой должности или саботаж виновные будут преданы Революционному суду.

Порядок управления и передачи всех дел и имущества будет установлен особыми постановлениями Народного комиссариата по торговле и промышленности.

Правление, назначенное впредь до установления общего порядка управления особым совещанием, сохраняет свои полномочия.

Председатель Совета Народных Комиссаров
Вл. Ульянов (Ленин).

Народные комиссары: А. Шляпников. В. Трутовский.

Управляющий делами Совета Народных Комиссаров
Вл. Бонч-Бруевич.

Секретарь Н. Горбунов [4].

Декрет был принят Малым СНК 20 января (2 февраля) и утвержден СНК в тот же день.

254

20 января (2 февраля). Декрет об объявлении собственностью государства имущества и капиталов Петроградского страхового товарищества.

Подлинник, 1 л.; пометка: пр. 52, п. 8. *Архив, ф. 2, оп. 1, ед. хр. 5213. — Копия, 1 л.; пометка:* № 213. 21/I 18; *штамп:* Для печати. *ЦГАОР, ф. 130, оп. 2, ед. хр. 44, л. 14.*

«Газета» № 15, 23 января; «Собрание Узаконений» № 18, ст. 268.

---

[1] *Вводной части в «Собрании Узаконений» нет.*

[2] *В «Собрании Узаконений» здесь и далее:* «Пло».

[3] *В «Газете» и «Собрании Узаконений»:* предприятий; *исправлено по копии и «Известиям».*

[4] *В копии далее:* Петроград. 20 января 1918 г. С подлинным верно. Н. Горбунов.

ДЕКРЕТ

Ввиду неподчинения правления Петроградского окружного страхового товарищества распоряжениям комиссаров Советской власти, Совет Народных Комиссаров 20 января 1918 г. постановил:

1) Объявить все имущество и капиталы Петроградского страхового товарищества собственностью государства.

2) Впредь до издания нового закона о страховании от несчастных случаев на основе рабочей страховой программы передать заведывание делами Петроградского страхового товарищества, назначение, выдачу пенсий и пособий, а равно экспертизу увечных — Петроградской общегородской больничной кассе.

3) Установленные в страховом товариществе взносы по обеспечению увечных производить в Государственный банк на текущий счет Петроградского страхового товарищества.

Председатель Совета Народных Комиссаров
Вл. Ульянов (Ленин).

Народные комиссары:

А. Шляпников. Г. Петровский. В. Оболенский.
И. Штейнберг. В. Менжинский. В. Алгасов [1].

Управляющий делами Совета Народных Комиссаров
Вл. Бонч-Бруевич.

Секретарь Н. Горбунов [2].

Декрет был принят на заседании СНК 20 января (2 февраля).

255

20 января (2 февраля). Декрет о национализации дома-клуба, принадлежавшего «Благородному собранию» в Петрограде, и передаче его Пролеткульту.

Подлинник, 1 л.; на бланке: Совет Народных Комиссаров. Петроград. *Архив, ф. 2, оп. 1, ед. хр. 5215.*

«Газета» № 17, 25 января; «Известия» № 19, 25 января; «Собрание Узаконений» № 27, ст. 352.

ДЕКРЕТ

По ходатайству Центрального комитета Пролеткульта и Совета рабочих и солдатских депутатов Спасского района о национализации дома-клуба № 2 по Екатерининской улице, принадлежавшего «Бла-

[1] *В подлиннике далее подписей нет.*

[2] *В копии далее:* Петроград. 20 января 1918 г. С подлинным верно. Н. Горбунов.

городному собранию», и передаче его Пролеткульту [1] Совет Народных Комиссаров постановляет:

Дом-клуб № 2, по Екатерининской улице в Петрограде, принадлежавший «Благородному собранию», объявить национальной собственностью, присвоив ему название «Дворец пролетарской культуры», и передать его в пользование Центрального комитета пролетарских культурно-просветительных организаций со всем находящимся в нем имуществом собрания.

Председатель Совета Народных Комиссаров
Вл. Ульянов (Ленин).

Управляющий делами Правительства [2]
Влад. Бонч-Бруевич.

Секретарь Совета Н. Горбунов.

20 января 1918 г.

Декрет был принят Малым СНК 20 января (2 февраля) и утвержден СНК в тот же день.

256

20 января (2 февраля). Декрет о передаче Таврического дворца в управление ВЦИК Советов рабочих, солдатских и крестьянских депутатов.

Подлинник, 1 л.; пометка: 52/11. *Архив, ф. 2, оп. 1, ед. хр. 5214.*

«Газета» № 17, 25 января; «Известия» № 18, 24 января.

ДЕКРЕТ

Совет Народных Комиссаров постановляет передать Таврический дворец со всеми службами и инвентарем в управление Центрального Исполнительного Комитета Советов рабочих, солдатских и крестьянских депутатов.

Председатель Совета Народных Комиссаров
Вл. Ульянов (Ленин).

Комиссар над Всероссийской по делам о выборах в Учредительное собрание комиссией М. Урицкий.

Управляющий делами Совета Народных Комиссаров
Вл. Бонч-Бруевич.

Секретарь [3] Н. Горбунов.

20 января 1918 г.

---

[1] *Вводной части в «Собрании Узаконений» нет.*
[2] *В подлиннике далее подпись не заполнена.*
[3] *В подлиннике далее подпись не заполнена.*

Декрет был принят на заседании СНК 20 января (2 февраля). На заседании Президиума ВЦИК 23 января (5 февраля) переезд ВЦИК в Таврический дворец был одобрен; было решено также просить СНК переехать в Таврический дворец совместно с ВЦИК.

257

20 января (2 февраля). Декрет о покрытии расходов по Третьему Всероссийскому съезду Советов рабочих и солдатских депутатов и Чрезвычайному съезду крестьянских депутатов из кредитов по канцелярии бывшего Учредительного собрания.

Копия, 1 л.; штамп: Для печати; *пометка:* № 214. 21/I 18. *ЦГАОР, ф. 130, оп. 2, ед. хр. 40, л. 3.*

«Газета» № 16, 24 января; «Известия» № 19, 25 января; «Собрание Узаконений» № 19, ст. 283.

ДЕКРЕТ

Совет Народных Комиссаров постановляет разрешить комиссару над Всероссийской по делам о выборах в[1] Учредительное собрание комиссией покрывать расходы по III съезду Советов рабочих и солдатских депутатов и Чрезвычайному съезду крестьянских депутатов, заседающим в Таврическом дворце [2], из имеющихся в его распоряжении кредитов по канцелярии бывшего Учредительного собрания.

Председатель Совета Народных Комиссаров
Вл. Ульянов (Ленин).

Народные комиссары: А. Шляпников. В. Трутовский.

Комиссар над Всероссийской по делам о выборах в Учредительное собрание комиссией М. Урицкий.

Управляющий делами Совета Народных Комиссаров
Вл. Бонч-Бруевич.

Секретарь Н. Горбунов [3].

Декрет был принят Малым СНК 20 января (2 февраля) и утвержден СНК в тот же день.

---

[1] *В «Собрании Узаконений» далее:* бывшее.

[2] заседающим ... дворце *в «Собрании Узаконений» нет.*

[3] *В копии далее:* Петроград. 20 января 1918 г. С подлинным верно. Н. Горбунов.

258

20 января (2 февраля). Декрет о прекращении отпуска кредита на содержание канцелярии бывшего Учредительного собрания.

Копия, 1 л.; штамп: Для печати; *пометка:* [№] 215. 21/I 18. *ЦГАОР, ф. 130, оп. 2, ед. хр. 40, л. 4.*

«Газета» № 15, 23 января; «Известия» № 18, 24 января; «Собрание Узаконений» № 18, ст. 269.

ДЕКРЕТ

Совет Народных Комиссаров постановляет отпуск кредита в распоряжение комиссара над Всероссийской по делам о выборах в Учредительное собрание комиссией на содержание канцелярии бывшего Учредительного собрания (декрет Совета Народных Комиссаров от 19 декабря 1917 г.) прекратить с 1 марта текущего года.

Председатель Совета Народных Комиссаров
Вл. Ульянов (Ленин).

Народные комиссары: А. Шляпников. В. Трутовский.

Комиссар над Всероссийской по делам о выборах в Учредительное собрание комиссией М. Урицкий.

Управляющий делами Совета Народных Комиссаров
Вл. Бонч-Бруевич.

Секретарь Н. Горбунов [1].

Декрет был принят Малым СНК 20 января (2 февраля) и утвержден СНК в тот же день.

259

20 января (2 февраля). Декрет о заключении к 1 марта смет по бывшим: Государственной думе, Временному совету Российской Республики, Всероссийской по делам о выборах в Учредительное собрание комиссии и Учредительному собранию и о передаче остатков по сметам этих учреждений в распоряжение ВЦИК.

Копия, 1 л.; штамп: Для печати; *пометка:* № 217. 21/I 18. *ЦГАОР, ф. 130, оп. 2, ед. хр. 40, л. 6.*

«Газета» № 15, 23 января; «Известия» № 18, 24 января; «Собрание Узаконений» № 18, ст. 270.

---

[1] *В копии далее:* Петроград. 20 января 1918 г. С подлинным верно. Н. Горбунов.

ДЕКРЕТ

Совет Народных Комиссаров постановляет: в изъятие от существующего порядка о двухлетнем заключении смет разрешить комиссару над Всероссийской по делам о выборах в Учредительное собрание комиссией, при ликвидации дел бывшей Государственной думы, бывшего Временного совета Российской Республики, бывшей Всероссийской по делам о выборах в Учредительное собрание комиссии, бывшего Учредительного собрания, заключить все сметы по этим учреждениям к 1 марта текущего года, с тем чтобы остатки по сметам всех вышеуказанных [1] учреждений были переведены с 1 марта в распоряжение Центрального Исполнительного Комитета Совета рабочих, солдатских и крестьянских депутатов.

Председатель Совета Народных Комиссаров
Вл. Ульянов (Ленин).

Народные комиссары: А. Шляпников. В. Трутовский.

Комиссар над Всероссийской по делам о выборах в Учредительное собрание комиссией М. Урицкий.

Управляющий делами Совета Народных Комиссаров
Вл. Бонч-Бруевич.

Секретарь Н. Горбунов [2].

Декрет был принят Малым СНК и утвержден СНК 20 января (2 февраля).

260

20 января (2 февраля). Проект единовременного поимущественного налога.

Копия, 1 л.; пометки: Прошу напечатать в газетах завтра же. Д. Боголепов || Опубликовать в вечерних. 22 января 1918 г. Н. Горбунов || 22/I [1]918. № 226. *Архив, ф. 2, оп. 1, ед. хр. 24276 «Газета» № 17, 25 января.*

ПРОЕКТ
ЕДИНОВРЕМЕННОГО ПОИМУЩЕСТВЕННОГО НАЛОГА

1. Лица, владеющие не менее, чем 3 лошадьми рабочего возраста от 4 лет, обязаны внести по 100 руб. за каждую лошадь сверх первых двух.

2. Лица, имевшие в своем пользовании в 1917 году свыше 25 десятин сельскохозяйственной удобной площади всякого происхож-

[1] *В копии:* вышеупомянутых.

[2] *В копии далее:* Петроград. 20 января 1918 г. С подлинным верно. Н. Горбунов.

дения (надельной, купчей, арендованной, конфискованной, казенной и проч.), обязаны внести по 100 руб. за каждую десятину, превышающую 25.

3. Лица, имеющие акции, паи или облигации на сумму свыше 10 000 руб., обязаны внести налог в 20% суммы номинальной стоимости указанных ценных бумаг, превышающей 10000 руб. и не достигающей 100 000 руб., и 40% с суммы, превышающей 100 000 руб.

4. Кроме денежных знаков, в уплату принимаются, но не более чем в размере трех четвертей налога, по установленным твердым ценам: зерно и другие продовольственные продукты.

5. Взимание налога возлагается: во-первых, в волостях — на волостные земельные комитеты, во-вторых, в городах — на Советы рабочих и солдатских депутатов через посредство местных самоуправлений или непосредственно, в-третьих, в отношении к акциям и облигациям — на Государственный банк и подведомственные ему учреждения.

6. С поступления налога на лошадей и землю отчисляется 25% в пользу волостных земельных комитетов, а в городах — в пользу Советов рабочих и солдатских депутатов.

7. Волостные земельные комитеты и Советы рабочих и солдатских депутатов поступающие в счет налога суммы вносят в местное Государственное казначейство или Сберегательные государственные кассы или в отделения и конторы Государственного банка на имя Государственного казначейства.

8. Зерно и другие продовольственные продукты, вносимые в счет уплаты налога, доставляются в распоряжение губернских продовольственных организаций под контролем Советов рабочих и солдатских депутатов.

9. Взимание налога производится с февраля по 15 марта 1918 г. Лица, не внесшие налога в указанный срок, уплачивают его в двойном размере [1].

ПОПРАВКИ [2]:

Тов. Ленина:

Примечание к [3] ст. 1 и 2:

В случае особенности местных условий, а также большой величины семей плательщиков, местным Советам крестьянских депутатов предоставляется сделать отступление от указанных цифр.

Лишь в тех случаях, когда необычайно большие размеры семей или исключительно большие табуны лошадей в местностях табунного коневодства делали бы взимание налога явно несправедливым обложением не богатых крестьян, а бедноты, допускается

---

[1] *В копии далее:* Д. Боголепов.

[2] *В таком виде, где поправки следуют отдельно за текстом проекта и в текст не внесены, проект сохранился и в копии и в «Газете».*

[3] к *в «Газете» нет; исправлено по копии.*

по решениям уездных Советов крестьянских депутатов изменение правил взимания налога и притом только частичное изменение их.

Дополнение тов. Кузьмина:

1. Налог на рабочий крупный рогатый скот сверх трех штук по 50 руб. за штуку.
2. Крупный молочный скот сверх двух коров — 75 руб. за штуку.
3. Овцы сверх 4 штук — 10 руб. со штуки.
4. Свиньи сверх 2 штук — 20 руб. со штуки.

На заседании СНК 20 января (2 февраля) обсуждался вопрос о введении новых прямых налогов. СНК постановил принять декрет как проект и напечатать его как проект. Народному комиссару земледелия было предложено в трехдневный срок внести свои поправки и изменения для представления проекта во ВЦИК. Однако во ВЦИК декрет не обсуждался.

261

21 января (3 февраля). Декрет ВЦИК об аннулировании государственных займов.

Проект: «Газета» № 2, 4 января; «Известия» № 1, 3 января; «Правда» (вечерний выпуск) № 1, 2 января.
Декрет: «Газета» № 20, 28 января; «Известия» № 20, 26 января; «Правда» № 20, 26 января; «Собрание Узаконений» № 27, ст. 353.

ДЕКРЕТ ОБ АННУЛИРОВАНИИ ГОСУДАРСТВЕННЫХ ЗАЙМОВ, ПРИНЯТЫЙ В ЗАСЕДАНИИ ЦЕНТРАЛЬНОГО ИСПОЛНИТЕЛЬНОГО КОМИТЕТА 21 ЯНВАРЯ 1918 г.

1. Все государственные займы, заключенные правительствами российских помещиков и российской буржуазии [1], перечисленные в особо публикуемом списке, аннулируются (уничтожаются) с 1 [2] декабря 1917 г. Декабрьские купоны названных займов оплате не подлежат.

2. Равным образом аннулируются все гарантии, данные названными правительствами по займам различных предприятий и учреждений.

3. Безусловно и без всяких исключений аннулируются все иностранные займы.

4. Краткосрочные обязательства и серии Государственного казначейства остаются в силе. Проценты по ним не уплачиваются, а самые их облигации имеют хождение наравне с кредитными билетами.

5. Малоимущие граждане, владеющие аннулируемыми государственными бумагами внутренних займов на сумму не свыше 10 000 руб.

[1] *В газетных изданиях:* буржуазией; *исправлено по проекту и «Собранию Узаконений».*
[2] *1 в «Собрании Узаконений» нет.*

(по номинальной стоимости), получают взамен именные свидетельства нового займа Российской Социалистической Федеративной Советской Республики на сумму, не превышающую 10 000 руб. Условия займа будут определены особо.

6. Вклады в государственные сберегательные кассы и проценты по ним неприкосновенны. Все облигации аннулируемых займов, принадлежащие сберегательным кассам, заменяются книжным долгом Российской Социалистической Федеративной Советской Республики.

7. Кооперативы, местные самоуправления и другие общеполезные или демократические учреждения, владеющие облигациями аннулируемых займов, удовлетворяются на основании правил, вырабатываемых Высшим советом народного хозяйства, совместно с представителями этих учреждений, если будет доказано, что эти облигации приобретены до опубликования настоящего декрета.

Примечание. Местным органам Высшего совета народного хозяйства предоставляется определять, какие местные учреждения подходят под понятие общеполезных или демократических.

8. Общее руководство ликвидацией государственных займов возлагается на Высший совет народного хозяйства.

9. Все дело ликвидации займов возлагается на Государственный банк, которому и вменяется в обязанность немедленно приступить к регистрации всех имеющихся в руках различных владельцев облигаций государственных займов, а также других процентных бумаг, как подлежащих, так и не подлежащих аннулированию.

10. Советы рабочих, солдатских и крестьянских депутатов образуют, по соглашению с местными Советами народного хозяйства, комиссии для определения того, какие граждане относятся к числу малоимущих.

Эти комиссии имеют право аннулировать полностью сбережения, приобретенные нетрудовым путем, даже если эти сбережения не превышают суммы в 5 000 руб.

Председатель Центрального Исполнительного Комитета
Я. Свердлов.

Проект декрета об аннулировании государственных займов был рассмотрен СНК 1(14) января и принят для внесения во ВЦИК. 21 января (3 февраля) декрет был утвержден на заседании ВЦИК.

262

21 января (3 февраля). Постановление по докладу комиссии для расследования деятельности Следственной комиссии при Петроградском Совете.

Проект В. И. Ленина, 2 лл., автограф; пометка: [к] протоколу 53, п. 1. *Архив, ф. 2, оп. 1, ед. хр. 5224 (печатается под литерой а).*

Постановление:

Подлинник, 1 л.; на бланке: Управление делами Крестьянского и Рабочего правительства Республики России. Петроград, *с номером:* № 237; *пометка:* к протоколу 53, п. 1. *Архив, ф. 19, оп. 1, ед. хр. 53, л. 4.*

«Известия» № 17, 23 января (печатается под литерой б).

а

Проект В. И. Ленина

Напечатать [1]:

В заседании 21. I. 1918

Выслушав доклад Следств[енной] к[омис]сии над Следств[енной к[омис]сией, С[овет] Н[ародных] К[омиссаров] постановил:

Пополнить к[омис]сию двумя членами, именно т. Алгасовым и одним большевиком, по указанию Свердлова [2].

Предоставить к[омис]сии право обысков [3], **выемок и арестов, без предварительных сношений по сему поводу с каким бы то ни было учреждением.**

Предоставить к[омис]сии ⟨автомобиль⟩ **технич[еские] средства** [4] и ⟨ассигн[овать]⟩ открыть кредит из средств К[омисса]риата юстиции.

Просить к[омис]сию работать быстрее и энергичнее, ⟨**дабы иметь возможность скорее выделить тех, невиновность коих, в силу явной недобросовестности оговоров, уже очевидна**⟩ [5] чтобы скорее выяснить виновность одних и невиновность других, ставших жертвой явно недобросовестных оговоров.

Принято единогласно.

б

Постановление
по докладу комиссии для расследования деятельности Следственной комиссии при Петроградском Совете

В заседании 21 января с. г. [6] Совет Народных Комиссаров, выслушав доклад комиссии по расследованию деятельности Следственной комиссии при Петроградском Совете рабочих, солдатских и крестьянских депутатов, постановил:

---

[1] *Подчеркнуто В. И. Лениным трижды.*

[2] **именно ... Свердлова** *было В. И. Лениным обведено и затем против этих слов сделана на поле пометка:* **Не печатать.**

[3] **обысков** *вставлено.*

[4] **технич[еские] средства** *надписано над зачеркнутым.*

[5] *В. И. Ленин зачеркнул конец проекта и сделал приписку:* **Принято единогласно**, *после того, как А. В. Луначарским было добавлено:* чтобы... оговоров.

[6] *В подлиннике:* 1918 г.

Пополнить комиссию двумя членами.

Предоставить комиссии право обысков, выемок, арестов, без предварительных сношений по сему поводу с какими бы то ни было учреждениями.

Предоставить комиссии технические средства и отпускать кредит из средств Комиссариата юстиции.

Просить комиссию работать быстрее и энергичнее, чтобы скорее выяснить виновность одних и невиновность других, ставших жертвой явно недобросовестных оговоров.

Принято единогласно.

Секретарь Н. Горбунов.

14(27) января на заседании СНК обсуждалось заявление руководителей Следственной комиссии при Петроградском Совете о пересмотре постановления СНК от 11(24) января о назначении следствия над их деятельностью (см. № 226). СНК предложил образованной 11(24) января комиссии закончить свои работы в 48-часовой срок. Доклад комиссии обсуждался в СНК 17(30) января. Комиссии было поручено продолжать работу с тем, чтобы не позднее трехдневного срока представить доклад СНК с указанием конкретных данных, устанавливаемых работами комиссии. Отчет комиссии стоял в повестке дня 20 января (2 февраля), но был отложен до следующего заседания. 21 января (3 февраля) СНК заслушал доклад комиссии и принял резолюцию, предложенную В. И. Лениным. Об итогах работы комиссии см. № 322

263

22 января (4 февраля). Резолюция ВЦИК о немедленном принятии всех необходимых мер для получения от ВЦИК первого созыва денежного отчета и принадлежащих ВЦИК сумм.

«Газета» № 16, 24 января; «Известия» № 17, 23 января.

Центральный Исполнительный Комитет констатирует, что деятели бывшего Центрального Исполнительного Комитета (первого созыва) в течение четырех месяцев уклоняются от представления денежного отчета новому полномочному учреждению Советов, выбранному последующими съездами Советов.

Центральный Исполнительный Комитет констатирует, что такой образ действий названных деятелей является не только политически недопустимым, но и граничит с прямым уголовным деянием. Центральный Исполнительный Комитет, на котором лежит прямая обязанность охранять имущество центральной революционной организации, должен озаботиться о том, чтобы добиться отчета от лиц, до сих пор такового не представивших.

Центральный Исполнительный Комитет поручает поэтому своему Президиуму немедленно принять все необходимые меры для

получения отчета и принадлежащих Центральному Исполнительному Комитету сумм.

Резолюция была принята на заседании ВЦИК 22 января (4 февраля). См. также № 88.

264

23 января (5 февраля). Декрет о конфискации акционерных капиталов бывших частных банков.

Проект, 1 л., с пометкой В. И. Ленина об утверждении (см. стр. 391, сн. 1); пометки: Протокол № 54, п. 12 ‖ 24/I [1]918 г. № 280. *Архив, ф. 2, оп. 1, ед. хр. 5241.*

Декрет:

Копия, 1 л.; пометки: тов. Свердлову ‖ 24/I 18. № 280. *ЦГАОР, ф. 1235, оп. 93, ед. хр. 78а, л. 191.*

«Газета» №№ 18 и 19, 26 и 27 января; «Известия» № 22, 28 января; «Собрание Узаконений» № 19, ст. 295.

ДЕКРЕТ [1]
О КОНФИСКАЦИИ АКЦИОНЕРНЫХ КАПИТАЛОВ БЫВШИХ ЧАСТНЫХ БАНКОВ

Имея в виду совершенно отстранить от руководства деятельностью создаваемого ныне [2] Народного банка Российской Республики капиталистов, владеющих акциями упраздненных частных банков, и продолжая таким образом ликвидацию режима банкирского всемогущества, — Совет Народных Комиссаров постановляет [3]:

1. Акционерные капиталы бывших частных банков (основные, резервные и специальные) переходят к Народному [4] банку Российской Республики на основах полной конфискации.

2. Все банковские акции аннулируются и всякая выплата дивидендов по ним безусловно прекращается.

3. Все банковские акции подлежат немедленному представлению их нынешними держателями в местные отделения Государственного банка.

4. Владельцы банковских акций, не имеющие их на руках, обязаны представить в отделения Государственного банка реестровые списки принадлежащих им банковских акций с указанием точного их местонахождения.

5. Владельцы банковских акций, не представившие таковых (согласно п. 3) или не сообщившие их реестрового списка (согласно п. 4) в двухнедельный срок со дня опубликования данного декрета, караются полной конфискацией всего имущества.

---

[1] *В «Газете» № 18:* Проект декрета *(перешло из проекта).*
[2] ныне *в «Известиях» нет.*
[3] *Вводной части в «Собрании Узаконений» нет.*
[4] *В «Собрании Узаконений»:* Государственному.

6. Всякие сделки и передачи банковских акций безусловно воспрещаются. Все участники этих воспрещенных актов и сделок подлежат тюремному заключению сроком до 3 лет.

Председатель Совета Народных Комиссаров
Вл. Ульянов (Ленин) [1].

Управляющий делами Совета Вл. Бонч-Бруевич.

Секретарь Н. Горбунов.

23 января 1918 г. [2]

Декрет был принят на заседании СНК 23 января (5 февраля).

265

23 января (5 февраля). Декрет о национализации торгового флота.

Тезисы В. И. Ленина, 1 л., автограф. Архив, ф. 2, оп. 1, ед. хр. 5195 (печатается под литерой а).

Проект В. И. Ленина, 2 лл., автограф. Архив, ф. 2, оп. 1, ед. хр. 5195 и 5196 (печатается под литерой б).

Переделанный проект В. И. Ленина, 1 л.; на бланке: Совет Народных Комиссаров. Петроград; *пометка:* № 50/I. *Архив, ф. 2, оп. 1, ед. хр. 5197 (печатается под литерой в).*

Декрет:

Подлинник, 1 л.; пометки: Н. П. Горбунова — Протокол № 54, пункт 13-й *и другой рукой* — 24/I [1]918 г. № 279. *Архив, ф. 2, оп. 1, ед. хр. 5240.*

«Газета» № 18, 26 января (печатается под литерой г); «Известия» № 21, 27 января; «Собрание Узаконений» № 19, ст. 290.

а

Тезисы В. И. Ленина [3]

Декретируется национализация всего флота.

Забота о поддержании порядка на судах, об их сохранении и проч. возлагается непосредственно на судовые команды, а затем на союзы суд[овых] рабочих каждого бассейна.

Ц[ентральные] управления всего национализированного флота, временно, впредь до съезда или до объединения, признаются отдельные по каждому бассейну или по каждому морю.

Ц[ентральные] управления действуют в контакте и подчинении органам местной и центральной Советской власти.

---

[1] *В проекте В. И. Ленин первоначально подписал:* Предс[едатель] Сов[ета] Нар[одных] Ком[иссаров] В. Ульянов (Ленин), *затем зачеркнул эту подпись и сделал пометку:* Утверждено. Ленин.

[2] *В копии:* Петроград. 23 января 1918 г. С подлинным верно. Н. Горбунов.

[3] *Эти тезисы после переработки были В. И. Лениным включены в проект декрета в качестве пунктов 3—6, см. стр. 3[illegible] 2.*

б

Проект В. И. Ленина

ПРОЕКТ ДЕКРЕТА:

1. С[овет] Н[ародных] К[омиссаров] констатирует, что и Ц[ентральный] к[омитет] [1] и Центроволга вполне согласны относительно необходимости национализировать тотчас и без выкупа все морские и речные суда, служащие для торговых целей.

2. Поэтому С[овет] Н[ародных] К[омиссаров] постановляет осуществить эту нац[ионали]з[а]цию немедленно, поручив <С[овету] н[ародного] хоз[яйства]> особой комиссии из предст[авителей] Морск[ого] к[омисса]риата [2], из 2-х предст[авителей] от Ц[ентрального] к[омитета], 2-х от Ц[ентро]волги и председателя по назнач[ению] В[ысшего] с[овета] н[ародного] х[озяйства] [3] разработать нижеслед[ующие] основы декрета о нац[ионали]з[а]ции и представить их С[овету] Н[ародных] К[омиссаров] через 2 дня.

3. Декретируется национализация всего флота.

4. Забота о поддержании порядка на судах, об их сохранении и проч[ем] возлагается непосредственно на судовые команды, а затем на союзы суд[овых] рабочих каждого бассейна.

Добавить § 3 из Оболенского [4].

5. Ц[ентральным и] управлениями всего национализированного флота, временно, впредь до съезда и до объединения, признаются Ц[ентральный] к[омитет] и Центроволга. Если объединение не будет достигнуто добровольно, то оно будет осуществлено Советской властью принудительно [5].

++ § 1 из рез[олюции] т. Обол[енского] [6].

6. Ц[ентральные] управления действуют в полном подчинении органам местной и центральной Советской власти.

На отдельном листке приписано:

Добавить еще к н е м е д л е н н о м у декрету о национализации

(α) арест всех правлений (домашний)

(β) сугубую ответственность за порчу судов и т. п.

---

[1] *Имеется в виду Центральный комитет Всероссийского союза речников и моряков торгового флота.*

[2] из ... к[омисса]риата *вставлено.*

[3] поручив особой ... х[озяйства] *приписано на поле, причем повторено:* поручив.

[4] Добавить ... Оболенского *написано В. И. Лениным на поле. В. И. Ленин имеет здесь в виду проект резолюции В. В. Оболенского, третий параграф которой гласит:* До разрешения вопроса о национализации флота наложить арест на все морские и речные грузовые и пассажирские суда и ввести для этих судов принудительный ремонт за счет владельцев под контролем организаций судорабочих.

[5] Если ... принудительно *приписано В. И. Лениным на поле.*

[6] ++ ... Оболенского *написано В. И. Лениным на поле. Этот параграф:* Предложить Центральному комитету Союза речников и моряков и Центроволге объединиться на предстоящем съезде речников и моряков и немедленно вступить в деловой контакт.

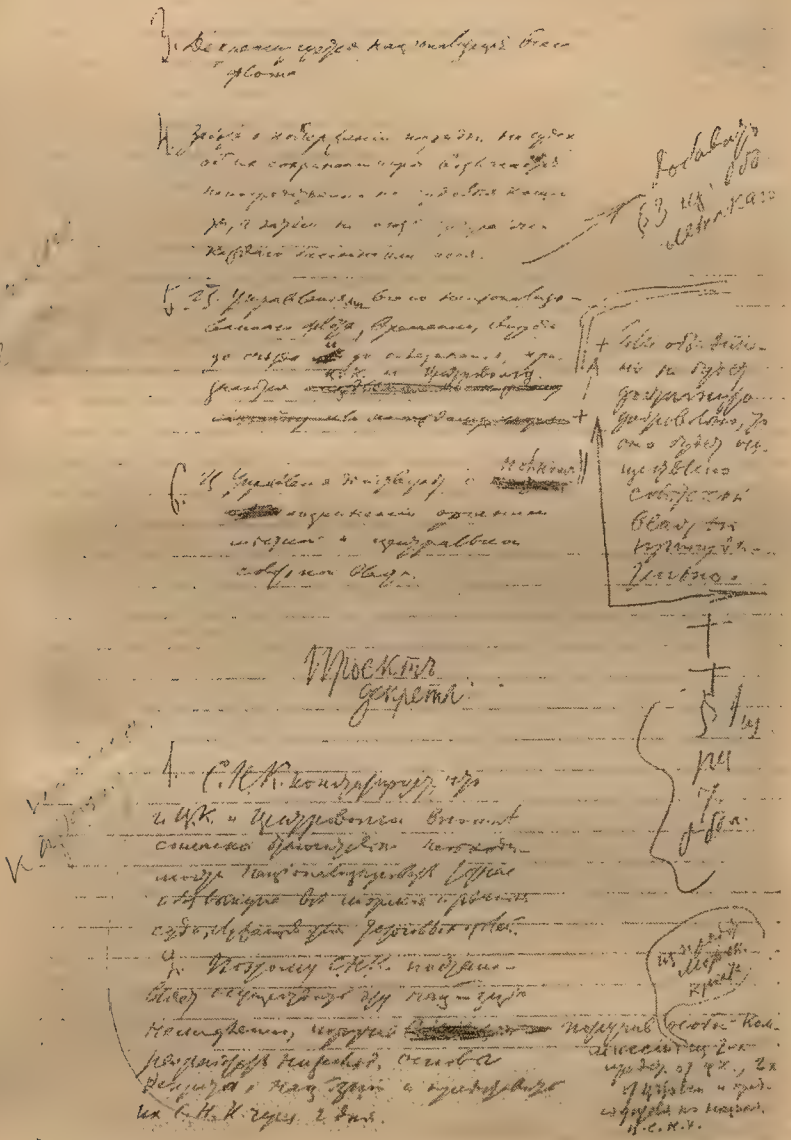

Проект «Декрета о национализации торгового флота».
Автограф В. И. Ленина, первый лист.
23 января (5 февраля) 1918 г.

Уменьшено

в

Переделанный проект В. И. Ленина

ПОСТАНОВЛЕНИЕ СОВЕТА НАРОДНЫХ КОМИССАРОВ О МОРЯКАХ И РЕЧНИКАХ ТОРГОВОГО ФЛОТА

1) Совет Народных Комиссаров констатирует, что и Центральный комитет и Центроволга вполне согласны относительно необходимости национализировать тотчас и без выкупа все морские и речные суда, служащие для торговых целей.

2) Поэтому Совет Народных Комиссаров постановляет осуществить эту национализацию немедленно, поручив особой комиссии из представителей Морского комиссариата, из 2 представителей от Центрального комитета, 2 от Центроволги и председателя по назначению Высшего совета народного хозяйства.

3) Декретируется национализация всего флота.

4) Забота о поддержании порядка на судах, об их сохранении и пр. возлагается непосредственно на судовые команды, а затем на союзы судовых рабочих каждого бассейна или моря.

До рассмотрения вопроса о национализации флота наложить арест на все морские и речные грузовые и пассажирские суда и ввести для этих судов принудительный ремонт за счет владельцев под контролем организаций судорабочих.

5) Центральными управлениями всего национализованного флота, временно, впредь до съезда и до объединения, признается Центральный комитет и Центроволга.

Если объединение не будет достигнуто добровольно, то оно будет осуществлено Советской властью принудительно.

Предложить Центральному комитету Союза речников и моряков и Центроволге объединиться на предстоящем съезде речников и моряков и немедленно вступить в деловой контакт.

6) Центральные управления действуют в полном подчинении органам местной и центральной Советской власти.

Председатель Совета Народных Комиссаров
В. Ульянов (Ленин).

Народные комиссары: Сталин.

Управляющий делами Правительства.

18/I 18. Секретарь Совета Н. Горбунов.

г

ДЕКРЕТ
О НАЦИОНАЛИЗАЦИИ ТОРГОВОГО ФЛОТА

Совет Народных Комиссаров постановил:

1. Объявить общенациональной неделимой собственностью Советской Республики судоходные предприятия, принадлежащие акционерным обществам, паевым товариществам, торговым домам и единоличным крупным предпринимателям и владеющие морскими и речными судами всех типов, служащими для перевозки грузов и пассажиров, со всем движимым и недвижимым имуществом, активом и пассивом таких предприятий.

2. В собственность Республики не переходят:

а) суда, служащие для мелкого промысла, дающие владельцам лишь средства для нормальной жизни и принадлежащие мелким предприятиям, основанным на трудовых артельных началах;

б) суда китобойные, рыболовные, лоцманских обществ и товариществ, городских и сельских самоуправлений [1], а также все суда, не приспособленные для перевозки грузов и пассажиров, за исключением того случая, если они принадлежат акционерному предприятию.

3. Совет Народных Комиссаров поручает Советской власти на местах совместно с профессиональными рабочими судоходными организациями, отделами Всероссийского союза моряков и речников [2] торгового флота и в контакте с экономическими советскими организациями (районными советами народного хозяйства, экономическими комитетами и т. п.) немедленно принять меры к охране судов и всех имуществ, переходящих в собственность государства согласно п. 1.

Примечание. В приморских портах принятие этих мер возлагается на Совдепы [3] и отделы Всероссийского союза моряков и речников торгового флота, а где таковых нет — на портовые комитеты.

4. Учреждениям и организациям, указанным в предшествующем пункте, поручается назначить временно комиссаров в крупные и мелкие конторы и агентства судоходных предприятий.

Не приостанавливать работ в конторах и агентствах и в особенности работы [4] по ремонту судов, требовать продолжения ее от служащих под угрозой предания Революционному суду.

Комиссары, назначаемые в конторы, получают право распоряжения всеми денежными средствами судоходных предприятий и обязаны заботиться о своевременной выплате рабочим этих предприятий заработной платы в прежнем размере, об ассигновании средств на ремонты и т. п.

---

[1] *В подлиннике далее:* и спортивные.

[2] *В подлиннике и всех изданиях:* совета моряков и речного; *исправлено в соответствии с последующим текстом.*

[3] *В «Известиях»:* Советы.

[4] *В подлиннике и других изданиях:* работ.

5. Подробные условия и порядок национализации судоходных предприятий будут изданы [1] особым декретом.

6. Настоящее постановление вступает в действие по телеграфу.

Председатель Совета Народных Комиссаров
Вл. Ульянов (Ленин).

Народные комиссары:

В. Оболенский. В. Алгасов. А. Шляпников.

Управляющий делами Совета Вл. Бонч-Бруевич.

Секретарь Совета Н. Горбунов.

Вопрос о национализации торгового флота обсуждался на заседании СНК 2(15) января; было поручено ВСНХ рассмотреть его в экстренном порядке. 17(30) января СНК постановил окончательно разрешить этот вопрос на заседании 18(31) января; ВСНХ снова было предложено безотлагательно и в экстренном порядке рассмотреть этот вопрос и сообщить свое заключение в СНК до начала заседания 18(31) января; СНК постановил пригласить на заседание представителей ЦК Всероссийского союза моряков и речников торгового флота. На заседании 18(31) января были заслушаны три доклада: Центроволги, ЦК союза моряков и речников торгового флота и представителя ВСНХ В. В. Оболенского. Была принята резолюция В. И. Ленина с включением пунктов 1 и 3 из резолюции В. В. Оболенского (напечатана выше под литерами *б* и *в*). На заседании СНК 23 января (5 февраля) ВСНХ был внесен проект декрета, который был принят.

266

23 января (5 февраля). Декрет о передаче в ведение Комиссариата по польским национальным делам государственных и общественных учреждений, эвакуированных из бывшего Царства Польского.

Подлинник, 1 л.; пометки: т. Сталину || Проток. 54, п. 1 || № 3. *Архив, ф. 2, оп. 1, ед. хр. 5239.*

«Газета» № 18, 26 января; «Известия» № 21, 27 января; «Собрание Узаконений» № 19, ст. 291.

ПО ДЕЛАМ ЛИКВИДАЦИИ УЧРЕЖДЕНИЙ БЫВШЕГО ЦАРСТВА ПОЛЬСКОГО

В дополнение декрета о Ликвидационной комиссии по делам Царства Польского от 10 декабря 1917 г. Совет Народных Комиссаров постановляет:

1) Все государственные и общественные учреждения, эвакуированные из территории бывшего Царства Польского, передаются в ведение комиссара [2] по польским национальным делам.

2) Комиссар по польским национальным делам имеет наблюдение за деятельностью всех учреждений, указанных в п. 1 сего декрета, и пользуется правом контроля над ними.

---

[1] *В подлиннике и «Известиях»:* будет издан.

[2] *В «Собрании Узаконений» здесь и далее:* Комиссариата.

3) Лица, в ведении коих находятся архивы и прочие документы данных учреждений, в случае непредставления отчетности о таковых Польскому комиссариату [1], подлежат Революционному суду.

4) Комиссарам во всех правительственных учреждениях предписывается при издании приказов и [2] распоряжений, связанных с делами учреждений, эвакуированных из [3] Царства Польского [4], сноситься с Польским комиссариатом [5] (Петроград, Сергиевская, 30, телеграфный адрес Людпольском).

Председатель Совета Народных Комиссаров
В. Ульянов (Ленин).

Народный комиссар по национальным делам
И. Сталин.

Управляющий делами Совета Народных Комиссаров
Влад. Бонч-Бруевич.

Секретарь Совета Н. Горбунов. [6]

Декрет был принят на заседании СНК 23 января (5 февраля).

267

23 января (5 февраля). Постановление о ликвидации эвакуированных учреждений, об ассигновании Отделу военнопленных и переименовании Малого Совета Народных Комиссаров в Комиссию при Совете Народных Комиссаров.

Копия, 1 л.; на бланке: Совет Народных Комиссаров. Петроград, *с датой и номером:* 25 января 1918 г. № 282. *ЦГАОР, ф. 130, оп. 2, ед. хр. 352, л. 8.*

«Газета» № 19, 27 января; «Известия» № 21, 27 января.

ПОСТАНОВЛЕНИЕ СОВЕТА НАРОДНЫХ КОМИССАРОВ

23 января 1918 г.

1) По вопросу об эвакуированных учреждениях. Советы рабочих и солдатских депутатов на местах немедленно должны эвакуированные учреждения ликвидировать.

Примечание. Если же есть заведомо общественно-полезные учреждения из таковых, вносить на обсуждение соответствующего комиссариата.

---

[1] *В «Собрании Узаконений» здесь и далее:* Комиссарнату по польским национальным делам.

[2] *В подлиннике:* или.

[3] *В подлиннике далее:* пределов; *в «Собрании Узаконений» далее:* бывшего.

[4] *В подлиннике далее:* предварительно.

[5] *В «Собрание Узаконений» адреса далее нет.*

[6] *В подлиннике далее:* Петроград. 23 января 1918 г.

2) О военнопленных. Ассигновать из сметы Военного ведомства 3 120 000 руб. в распоряжение Отдела о военнопленных заведывающему т. Менциховскому.

3) Малый Совет переименован в Комиссию при Совете Народных Комиссаров.

Председатель Совета Народных Комиссаров
В. Ульянов (Ленин).

Народные комиссары:

Сталин. Петровский. Оболенский. Подвойский.

Управляющий делами Совета В. Бонч-Бруевич.

Секретарь Совета Н. Горбунов.

23 января 1918 г.

По первому из опубликованных пунктов постановления был принят также особый декрет, см. № 268. О военнопленных см. далее № 287.

268

23 января (5 февраля). Декрет о ликвидации эвакуированных во время войны окружных, губернских, уездных правительственных учреждений всех ведомств.

Подлинник, 1 л., с правкой В. И. Ленина; пометки: № 54/2 ‖ 24/I [1]918. № 278. Архив, ф. 2, оп. 1, ед. хр. 5243 (печатается под литерой а).

«Газета» №№ 18 и 19, 26 и 27 января (печатается под литерой б); «Известия» №№ 21, 23 и 25; 27 и 30 января и 14 февраля; «Собрание Узаконений» № 19, ст. 296.

а

Подлинник с правкой В. И. Ленина

ДЕКРЕТ
О ЛИКВИДАЦИИ ЭВАКУИРОВАННЫХ ОКРУЖНЫХ, ГУБЕРНСКИХ И УЕЗДНЫХ ПРАВИТЕЛЬСТВЕННЫХ УЧРЕЖДЕНИЙ

(Принято Коллегией при Народном комиссариате по внутренним делам 20 января с. г.)

Из занятых неприятельскими войсками губерний и прилегающих к фронту местностей были эвакуированы внутрь России различные окружные, губернские и уездные правительственные учреждения всяких ведомств. На содержание этих учреждений продолжали отпускаться кредиты, и чиновники, фактически не неся обязанностей, получали жалованье. Чтобы прекратить это ненормальное положение, Совет Народных Комиссаров постановляет:

1. Все центральные учреждения должны немедленно прекратить отпуск кредитов эвакуированным внутрь России окружным, губернским, уездным и другим правительственным учреждениям всех ведомств.

Прим[ечание]. Если Совет р[абочих], солд[атских] или кр[естьянских] деп[утатов] находит, что подходящее ликвидации учреждение является общественно-полезным, то он может, приостановив ликвидацию, войти с представлением в соответствующий комиссариат.

2. Советы рабочих, солдатских и крестьянских депутатов обязаны немедленно ликвидировать все эти учреждения, приняв от них все дела, документы, имущество и деньги.

3. Советы должны следить, чтобы выдача жалованья эвакуированным чиновникам была немедленно прекращена.

4. О ликвидации эвакуированных учреждений Советы должны уведомить соответствующие народные комиссариаты и прислать в двух экземплярах копии с описей дел, документов, имущества и денег, принятых при ликвидации.

Предс[едатель] Сов[ета] Нар[одных] Ком[иссаров]
В. Ульянов (Ленин).

Управляющий делами Совета Народных Комиссаров.

Секретарь Н. Горбунов

23/I 18.

б

ДЕКРЕТ [1]
О ЛИКВИДАЦИИ ЭВАКУИРОВАННЫХ ОКРУЖНЫХ, ГУБЕРНСКИХ И УЕЗДНЫХ ПРАВИТЕЛЬСТВЕННЫХ УЧРЕЖДЕНИЙ

(Принято Коллегией при Народном комиссариате по внутренним делам 20 января с. г.)

Из занятых неприятельскими войсками губерний и прилегающих к фронту местностей были эвакуированы внутрь России различные окружные, губернские и уездные правительственные учреждения всяких ведомств. На содержание этих учреждений продолжали отпускаться кредиты, и чиновники, фактически не неся обязанностей, получали жалованье. Чтобы прекратить это ненормальное положение [2], Совет Народных Комиссаров постановляет:

1. Все центральные учреждения должны немедленно прекратить отпуск кредитов эвакуированным внутрь России окружным, губернским, уездным и другим правительственным учреждениям всех ведомств.

---

[1] *В подлиннике исправлено из:* Проект декрета; *в «Газете» № 18 и «Известиях» № 21 напечатано:* Проект декрета.

[2] *Вводной части в «Собрании Узаконений» нет.*

Примечание. Если Совет рабочих, солдатских или крестьянских депутатов находит, что подлежащее ликвидации учреждение является общественно-полезным, то он может, приостановив ликвидацию, войти с представлением в соответствующий комиссариат.

2. Советы рабочих, солдатских и крестьянских депутатов обязаны немедленно ликвидировать все эти учреждения, приняв от них все дела, документы, имущество и деньги.

3. Советы должны следить, чтобы выдача жалованья эвакуированным чиновникам была немедленно прекращена.

4. О ликвидации эвакуированных учреждений Советы должны уведомить соответствующие народные комиссариаты и прислать в двух экземплярах копии с описей дел, документов, имущества и денег, принятых при ликвидации.

Председатель Совета Народных Комиссаров
В. Ульянов (Ленин) [1].

Управляющий делами Совета Вл. Бонч-Бруевич.

Секретарь Н. Горбунов.

23 января 1918 г.

Декрет был принят на заседании СНК 23 января (5 февраля) с поправкой, внесенной В. И. Лениным.

269

23 января (5 февраля). Постановление об улучшении продовольствия в петроградских тюрьмах.

Проект В. И. Ленина, 1 л., автограф; пометка: [к] протоколу № 54, п. 11. Архив, ф. 2, оп. 1, ед. хр. 5237 (печатается под литерой а).

Постановление: «Газета» № 19, 27 января (печатается под литерой б); «Известия» № 23, 30 января; «Солдатская Правда» № 19, 26 января.

а

Проект В. И. Ленина

С[овет] Н[ародных] К[омиссаров] постановляет

1) принять экстренные меры для немедленного улучшения продовольствия в петр[оградских] тюрьмах.

Поручить к[омисса]рам юст[иции] и прод[овольствия].

Выдать безоговорочно по [2] расписанию тюрем.

2) вывезти спешно от $^1/_3$ до $^1/_2$ заключенных в провинц[иальные] ⟨местности в⟩ тюрьмы вполне благополучных по продовольствию местностей.

---

[1] *В «Газете» № 18 далее подписей и даты нет.*

[2] по *вставлено.*

б

Постановление
об улучшении продовольствия в петроградских тюрьмах

Совет Народных Комиссаров постановляет:

1) Принять экстренные меры для немедленного улучшения продовольствия в петроградских тюрьмах.

Поручить исполнение этого декрета народным комиссарам [1] юстиции и продовольствия.

Выдать безоговорочно и без всяких ограничений продовольствие по расписаниям, представленным тюрьмами.

2) Вывезти спешно от $^1/_3$ до $^1/_2$ заключенных в провинциальные тюрьмы тех местностей, которые вполне благополучны в продовольственном отношении.

Временный заместитель народного комиссара юстиции
А. Шрейдер.

Управляющий канцелярией и секретарь Ширвиндт.

23 января 1918 г.

Постановление было принято на заседании СНК 23 января (5 февраля) в связи с обсуждением вопроса о сокращении срока наказания и смягчения участи лиц, обвиненных в совершении уголовных преступлений.

270

23 января (5 февраля). Радиограмма о ликвидации Центральной рады, разгроме Дутова и образовании Общекрымского Совета.

Подлинник, 1 л.; номер радиограммы: № 4; *пометка:* 23/I.; *печать:* Управление делами Крестьянск. и Рабоч. правительства Республики России. *Архив, ф. 2, оп. 1, ед. хр. 5233.*

«Газета» № 16, 24 января; «Известия» № 18, 24 января; «Правда» № 18, 24 января.

ВСЕМ, ВСЕМ, ВСЕМ...

Советские войска вступили в Киев 16 января. Войсками руководил заместитель Народного секретаря по военным делам Шахрая [2] Юрий Коцюбинский. Киевский гарнизон со всей артиллерией соединился с войсками Коцюбинского и объявил Киевскую раду (Винниченко — Порш) низложенной. Всеми покинутый Генеральный секретариат Киевской рады во главе с Винниченко скрылся. Одоевский, пытавшийся сформировать компромиссный Генеральный секретариат, арестован. Центральный Исполнительный Комитет

[1] *Во всех изданиях:* народному комиссару.
[2] Шахрая *в «Правде» нет.*

Советов Украины с его Народным секретариатом в Харькове провозглашен высшей властью Украины. Приняты федеративная связь с Россией и полное единство в делах внутренней и внешней политики с Советом Народных Комиссаров. Центральный Исполнительный Комитет Советов Украины и Народный секретариат 21 января переместился в Киев. Войсковые[1] рады Юго-Западного и Румынского фронтов самораспустились. Представители обоих фронтов признали Всеукраинский Центральный Исполнительный Комитет и Народный секретариат единственной властью на Украине. На днях открывается в Киеве Всеукраинский съезд Советов рабочих, солдатских и крестьянских депутатов. Согласие на участие заявили все без исключения города и губернии Украины: Харьков и[2] Екатеринослав, Киев и Подолия, Херсонская губерния и Полтава, Черниговская губерния и Донецкий бассейн, Одесса и Николаев, все прибрежные города и весь Черноморский флот, весь фронт и тыл Украины. Съезд созывается и открывается Всеукраинским Центральным Исполнительным Комитетом.

Оренбург занят советскими войсками окончательно. Дутов с горстью приверженцев скрылся. Все правительственные учреждения в Оренбурге заняты советскими войсками. Властью на месте объявлен Оренбургский Совет рабочих, солдатских, крестьянских и казацких[3] депутатов. Симферополь занят советскими войсками. Вся власть на полуострове в руках Общекрымского Совета рабочих, солдатских и крестьянских депутатов[4].

Председатель Совета Народных Комиссаров
Вл. Ульянов (Ленин).

271

24 января (6 февраля). Декрет о Совете врачебных коллегий.

Подлинник, 1 л.; пометка: Протокол № 55, пункт 3-й. *Архив, ф. 2, оп. 1, ед. хр. 5250.*

«Газета» № 21, 30 января; «Известия» №№ 22 и 26, 28 января и 15 февраля; «Собрание Узаконений» № 20, ст. 310.

ДЕКРЕТ
РАБОЧЕГО И КРЕСТЬЯНСКОГО ПРАВИТЕЛЬСТВА
СОВЕТА НАРОДНЫХ КОМИССАРОВ

1) Медицинские коллегии всех народных комиссариатов образуют Совет врачебных коллегий.

2) Совет врачебных коллегий является высшим медицинским органом Рабочего и Крестьянского правительства.

---

[1] *В «Правде»:* Войска.
[2] и *выпало во всех изданиях; исправлено по подлиннику.*
[3] *В подлиннике:* казачьих.
[4] *В подлиннике далее:* 22 января.

3) Через своего представителя Совет врачебных коллегий по вопросам врачебно-санитарного дела входит в Совет Народных Комиссаров с правом совещательного голоса [1].

Председатель Совета Народных Комиссаров
В. Ульянов (Ленин).

Народные комиссары: Петровский. Трутовский.

Управляющий делами Правительства Бонч-Бруевич.

Секретарь Совета Горбунов [2].

Проект декрета обсуждался на заседании СНК 23 января (5 февраля). Особому обсуждению подвергся п. 3 проекта, которым первоначально представителю Совета врачебных коллегий в СНК предоставлялись права народного комиссара. Вторично декрет обсуждался на заседании СНК 24 января (6 февраля), редакция п. 3 была изменена и декрет был принят.

272

24 января (6 февраля). Декрет о введении западноевропейского календаря.

Подлинник, 2 лл. Архив, ф. 2, оп. 1, ед. хр. 5249.
«Газета» № 18, 26 января; «Известия» № 19, 25 января; «Правда» № 19, 25 января; «Собрание Узаконений» № 19, ст. 289.

ДЕКРЕТ
О ВВЕДЕНИИ В РОССИЙСКОЙ РЕСПУБЛИКЕ ЗАПАДНОЕВРОПЕЙСКОГО КАЛЕНДАРЯ

В целях установления в России одинакового почти со всеми культурными народами исчисления времени [3] Совет Народных Комиссаров постановляет ввести, по истечении января месяца сего года, в гражданский обиход новый календарь. В силу этого:

1) Первый день после 31 января сего года считать не 1 февраля, а 14 февраля, второй день — считать 15 и т. д.

2) Сроки всех обязательств, как по договору, так и по закону, которые наступили бы, по до сих пор действовавшему календарю, между 1 и 14 февраля, считать наступившими между 14 и 27 февраля, путем прибавления к каждому соответствующему сроку 13 дней.

---

[1] *В «Собрании Узаконений» п. 3 перередактирован:* Представитель Совета врачебных коллегий присутствует, с правом совещательного голоса, в заседаниях Совета Народных Комиссаров при разрешении вопросов врачебно-санитарного дела.

[2] *В подлиннике далее:* Петроград. 24 января 1918 г.

[3] *Вводной части в «Собрании Узаконений» нет.*

3) Сроки всех обязательств, которые наступили бы, по до сих пор действовавшему календарю, между 14 февраля и[1] 1 июля с. г., считать по желанию обеих сторон наступившими на 13 дней позже.

4) Сроки всех обязательств, которые наступили бы, по до сих пор действовавшему календарю, начиная с 1 июля с. г., считать наступившими в те же самые числа и по вводимому новому календарю.

5) При исчислении в первый после 14 февраля по новому календарю срок процентов по всем государственным и частным займам, по всем дивидендным бумагам, по вкладам и по текущим счетам, считать истекший после последнего начисления процентов промежуток времени меньше на 13 дней.

6) Лицам, получающим жалованье или заработную плату в конце каждого месяца, выдать 28 февраля с. г. получаемую ежемесячно сумму за вычетом $^{13}/_{30}$ оной.

7) Лицам, получающим жалованье или заработную плату 15 и 30 каждого месяца, уплаты 15 февраля не производить, а выдать 28 февраля с. г. получаемую ежемесячную сумму за вычетом $^{13}/_{30}$ оной.

8) Лицам, получающим жалованье или заработную плату 20 каждого месяца, выдать 20 февраля с. г. получаемую ежемесячно сумму за вычетом $^{13}/_{30}$ оной.

9) Каждый из сроков выдачи пенсий и эмеритур, установленных в правилах о выдаче оных, считать после 31 января с. г. наступившим на 13 дней позже.

10) До 1 июля с. г. писать, после числа каждого дня по новому календарю, в скобках число по до сих действовавшему календарю.

Председатель Совета Народных Комиссаров
В. Ульянов (Ленин).

Помощник народного комиссара по иностранным делам
Чичерин.

Народные комиссары: А. Шляпников. Г. Петровский.
В. Алгасов. В. Оболенский [2].

Секретарь Совета Народных Комиссаров Горбунов.

Вопрос о реформе календаря был поставлен уже на одном из первых заседаний СНК 16(29) ноября. На заседании 23 января (5 февраля) были предложены два проекта и образована согласительная комиссия для их обсуждения. Декрет был принят на заседании СНК 24 января (6 февраля).

---

[1] *В «Газете» и «Известиях» вместо:* между ... и *ошибочно:* начиная с 1 июля с. г.; *исправлено по подлиннику и другим изданиям и согласно указанию об опечатке в «Известиях» № 20, 26 января.*

[2] *В подлиннике далее:* Управляющий делами Правительства Влад. Бонч-Бруевич.

273

Не позднее 26 января (8 февраля). Телеграмма о запрещении направлять беженцев и военнопленных в Петроград и Северную область.

Копия, 2 лл.; на телеграфном бланке, с данными: Подана 28 [января] 21 [час.] 25 [мин.]; *пометка:* Вне всякой очереди. В[есьма] срочно. *Архив, ф. 2, оп. 1, ед. хр. 5274. — Копия, 2 лл.; на телеграфном бланке, с данными:* Подана 28/I 17 ч. 50 м. ‖ Вторично. Харьков 30/I; *адрес:* Дружковка. Екатерин[ославской губ.] Всем Совдепам. Копия штабам округов, железн[одорожн]ым комитетам и всем. *Архив, там же (вследствие значительных искажений текста варианты копий в сносках не приводятся).*

«Правда» № 21, 27 января.

ВСЕМ СОВДЕПАМ, ШТАБАМ ОКРУГОВ И ЖЕЛЕЗНОДОРОЖНЫМ КОМИТЕТАМ

ВСЕМ, ВСЕМ, ВСЕМ!

Немедленно принять самые решительные революционные меры к тому, чтобы ни один пленный и беженец не направлялись в Петроград и голодающую Северную область. Предупреждаем, что здесь военнопленные и беженцы хлеба не получат и обречены на голодную смерть.

Направлять их только в губернии, обеспеченные хлебом.

Расправляйтесь беспощадно с провокаторами, стремящимися наводнить голодающие губернии лишними ртами и рассчитывающие костлявою рукой голода задавить революцию.

Не верьте рассылаемым провокационным телеграммам, направляющим военнопленных и беженцев на Петроград.

Лозунг — ни одного лишнего едока в голодающие губернии.

Председатель Совета Народных Комиссаров
В. Ульянов (Ленин).

Секретарь Н. Горбунов.

274

27 января (9 февраля). Основной закон о социализации земли.

Поправка В. И. Ленина к проекту, 1 л., автограф. Архив, ф. 2, оп. 1, ед. хр. 5355 (печатается под литерой а).

Декрет: «Газета» № 27, 19 февраля (печатается под литерой б); «Известия» № 28, 19 февраля; «Солдатская Правда» №№ 25 и 26, 15 и 16 февраля; «Собрание Узаконений» № 25, ст. 346.

а

Поправка В. И. Ленина к разделу V, ст. 26 [1]

Когда земля <берется> предназначается [2] не для земледелия (постройка, культ[урно]-просв[етительные], особые промыслы и пр.) [3], то <разрешение на передачу ее и> [4] размер отводимого [5] участка определяется местными Советами [6], применительно к потребности лица или учреждения, испрашивающего разрешения [7], в зависимости от общественной необходимости той цели, <или того производства,> на которую [8] земля испрашивается.

б

ОСНОВНОЙ ЗАКОН О СОЦИАЛИЗАЦИИ ЗЕМЛИ

Раздел I

Общее положение

Ст. 1. Всякая собственность на землю, недра, воды, леса и живые силы природы в пределах Российской Федеративной Советской Республики отменяется навсегда.

Ст. 2. Земля без всякого (явного или скрытого) выкупа отныне переходит в пользование всего трудового народа.

Ст. 3. Право пользоваться землей принадлежит лишь тем, кто обрабатывает ее собственным трудом, кроме случаев, особо предусмотренных настоящим законом.

Ст. 4. Право пользования землей не может быть ограничено: ни полом, ни вероисповеданием, ни национальностью, ни подданством.

Ст. 5. Распоряжение недрами земли, лесами, водами и живыми силами природы предоставляется, в зависимости от их значения, уездной, губернской, областной и федеральной Советской власти, под контролем последней. Порядок пользования и распоряжения недрами, лесами, водами и живыми силами природы будет определен особым законом.

Ст. 6. Весь частновладельческий живой и мертвый сельскохозяйственный инвентарь переходит без всякого выкупа из нетрудовых хозяйств в распоряжение, в зависимости от их значения, земельных отделов: уездного, губернского, областного и федерального Советов.

---

[1] *См. стр. 414; ст. 26 в проекте была ст. 25.*

[2] *Надписано над зачеркнутым.*

[3] (постройка ... и пр.) *надписано над текстом.*

[4] разрешение ... и *первоначально было вставлено, затем зачеркнуто.*

[5] отводимого *вставлено.*

[6] *Переправлено из:* местным Советом.

[7] применительно ... разрешения *написано под текстом со знаком вставки.*

[8] *Переправлено из:* для которых.

Ст. 7. Все постройки означенных в ст. 6 хозяйств [1], а равно имеющиеся при них сельскохозяйственные предприятия, без всякого выкупа переходят, в зависимости от их значения, в распоряжение уездного, губернского, областного и федерального Советов.

Ст. 8. Все неработоспособные лица, которые в силу настоящего закона об отчуждении земель, лесов, инвентаря и прочего, находящегося на сих землях имущества, совершенно лишатся средств к существованию, могут по удостоверению местных судов и земельных отделов Советской власти, впредь до издания общего закона о страховании неработоспособных граждан, пользоваться правом получения пенсий (по смерть или до совершеннолетия) в размере существующей солдатской пенсии.

Ст. 9. Распределением земель сельскохозяйственного значения между трудящимися ведают сельские, волостные, уездные, губернские, областные, главные и федеральный земельные отделы Советов, в зависимости от значения этих земель.

Ст. 10. Запасным земельным фондом в каждой республике ведают земельные отделы главных и федерального Советов.

Ст. 11. В задачи распоряжения землей со стороны земельных отделов местной и центральной Советской власти, помимо справедливого распределения земель сельскохозяйственного значения среди трудового земледельческого населения и наиболее продуктивного использования национальных богатств, входит:

а) Создание условий, благоприятствующих росту производительных сил страны, в смысле увеличения плодородия земли, поднятия сельскохозяйственной техники и, наконец, поднятия уровня сельскохозяйственных знаний в трудовых массах земледельческого населения.

б) Создание запасного фонда земель сельскохозяйственного значения.

в) Развитие сельскохозяйственных промыслов, как-то: садоводства, пчеловодства, огородничества, скотоводства, молочного хозяйства и проч.

г) Ускорение перехода от малопроизводительных к более производительным системам полеводства в различных поясах путем равномерного расселения трудящихся земледельцев.

д) Развитие [2] коллективного хозяйства в земледелии, как более выгодного в смысле экономии труда и продуктов, за счет хозяйств единоличных, в целях перехода к социалистическому хозяйству.

Ст. 12. Распределение земли между трудящимися должно производиться на уравнительно-трудовых началах так, чтобы потребительно-трудовая норма, применяясь в данном районе к исторически сложившейся системе землепользования, не превышала трудоспособности наличных сил каждого отдельного хозяйства и, в то же

---

[1] *В «Собрании Узаконений»:* означенные ... хозяйственные.

[2] *В газетных изданиях:* К развитию; *исправлено по «Собранию Узаконений».*

время, давала бы возможность безбедного существования семье земледельца.

Ст. 13. Общим и основным источником права на пользование землей сельскохозяйственного значения является личный труд. Кроме того, предоставляется органам Советской власти для поднятия сельскохозяйственной культуры (устройства сельскохозяйственных образцовых ферм или опытных и показательных полей) занимать из фонда запасных земель (бывших монастырских, казенных, удельных, кабинетских и помещичьих) определенные участки земли и обрабатывать их трудом, оплачиваемым государством. Труд этот подчиняется общим нормам рабочего контроля.

Ст. 14. Все граждане, занятые земледелием, должны быть застрахованы за счет государства на случай смерти [1], болезни, увечья, делающих их нетрудоспособными.

Ст. 15. Все нетрудоспособные земледельцы и неработоспособные члены их семейств должны быть призреваемы за счет органов Советской власти.

Ст. 16. Каждое трудовое сельское хозяйство должно быть застраховано от пожара, падежа скота, от неурожая, на случай засухи, градобития и других стихийных бедствий путем взаимного советского страхования.

Ст. 17. Излишек дохода, получаемый от естественного плодородия лучших участков земли, а также от более выгодного их расположения в отношении рынков сбыта, поступает на общественные нужды в распоряжение органов Советской власти.

Ст. 18. Торговля сельскохозяйственными машинами и семенами монополизируется органами Советской власти.

Ст. 19. Торговля хлебом, как внешняя, так и внутренняя, должна быть государственной монополией.

Раздел II

Кто имеет право пользоваться землей

Ст. 20. Отдельными участками поверхности земли для общественных и личных надобностей в пределах Российской Советской Федеративной Республики могут пользоваться:

А) В целях культурно-просветительных.

1. Государство в лице органов Советской власти (федеральной, областной, губернской, уездной, волостной и сельской).

2. Общественные организации (под контролем и с разрешения местной Советской власти).

Б) Для занятий сельским хозяйством.

3. Сельскохозяйственные коммуны.

4. Сельскохозяйственные товарищества.

---

[1] *В «Собрании Узаконений» далее:* старости.

5. Сельские общества.

6. Отдельные семьи и лица.

В) С целью застройки.

7. Органы Советской власти.

8. Общественные организации, отдельные семьи и лица (если застройка не является средством извлечения дохода).

9. Торгово-промышленные и транспортные предприятия (с особого разрешения и под контролем Советской власти).

Г) Для устройства путей сообщения (передвижения).

10. Органы Советской власти (федеральной [1], областной, губернской, уездной [2], волостной и сельской, в зависимости от значения путей сообщения).

Раздел III

Порядок предоставления земли в пользование

Ст. 21. Земля предоставляется в пользование в первую очередь тем, кто желает работать на ней не для извлечения личных выгод, а для общественной пользы.

Ст. 22. Для занятия земледелием в личных интересах устанавливается следующий порядок землепользования:

В первую очередь — безземельное и малоземельное местное земледельческое население и местные сельскохозяйственные рабочие (батраки) на равных условиях.

Во вторую очередь — пришлое, т. е. прибывшее в данную местность после опубликования закона о социализации земли, земледельческое население.

В третью очередь — неземледельческое население в порядке регистрации в земельном отделе местной Советской власти.

Примечание. При установлении порядка передачи земли в пользование предпочтение отдается трудовым сельскохозяйственным товариществам перед единоличными хозяйствами.

Ст. 23. Для занятия садоводством, огородничеством, пчеловодством, рыболовством, скотоводством, лесоразведением земля предоставляется в пользование на следующих основаниях:

В первую очередь — земля неудобная для земледелия, во вторую очередь — удобная для земледелия, но по условиям местности более подходящая для занятия тем или иным сельскохозяйственным промыслом.

Ст. 24. Под постройку земли в сельских местностях отводятся по усмотрению местных Советов и населения.

В городах земля отводится в порядке заявлений в соответствующий местный Совет, поскольку стройка не угрожает нанесением

---

[1] *В газетных изданиях:* федеративной; *исправлено по «Собранию Узаконений» и по аналогии со ст. 5, см. стр. 407.*

[2] уездной *в «Солдатской Правде» нет.*

ущерба соседним зданиям и удовлетворяет прочим требованиям строительного устава.

Примечание. Под постройку общественно-полезных зданий земля отводится вне очереди.

Раздел IV

Установление земледельческой потребительно-трудовой нормы

Ст. 25. Количество земли, отводимой отдельным хозяйствам для занятия земледелием с целью приобретения средств к существованию, не должно превышать потребительно-трудовой нормы данного пояса, исчисляемой на основаниях, указанных в инструкции, при сем прилагаемой.

Инструкция для установления потребительно-трудовой нормы землепользования на землях сельскохозяйственного значения

§ 1. Вся земледельческая Россия распределяется на такое число поясов, сколько различных систем полеводства (переложная, трехпольная, восьмипольная, многопольная, плодосменная и др.) исторически сложилось в данный хозяйственный период.

§ 2. Для каждого такого земледельческого пояса устанавливается своя особая потребительно-трудовая норма. Внутри пояса она может изменяться в зависимости от климата и от естественного плодородия почвы в каждом угодии отдельно, а равно в зависимости от близости к рынку (городу или железной дороге) и других условий, имеющих важное местное значение.

§ 3. Для точного исчисления нормы в каждом поясе в ближайшем времени должна быть произведена Всероссийская сельскохозяйственная перепись.

Примечание. После проведения в жизнь закона о социализации земли немедленно производится обмер земли и топографическая съемка.

§ 4. Распределение земли на уравнительно-трудовых началах между земледельческим населением проводится постепенно по отдельным земледельческим поясам на основаниях, указанных в настоящем законе.

Примечание. До полного проведения в жизнь закона о социализации земли на местах отношения земледельцев регулируются земельными отделами Советов, на основании особой инструкции.

§ 5. При определении потребительно-трудовой нормы для данного пояса берется норма (среднее по размерам хозяйство) одного из уездов этого пояса (или другой какой-либо равной ему по площади административно-хозяйственной единицы) с плотностью населения, низшей для этого пояса, и с таким соотношением разных земельных угодий, которое по мнению местного населения

(областного или губернского съезда земельных отделов Советов) будет признано наиболее нормальным, т. е. наиболее благоприятным для ведения того типа хозяйства, какой преобладает в этом поясе.

§ 6. При определении среднего ныне существующего крестьянского землевладения должно сначала принимать во внимание лишь те земли, которые до 1917 г. находились фактически в пользовании у крестьян-тружеников, т. е. купленные крестьянскими обществами, товариществами, отдельными лицами, надельные и арендуемые.

§ 7. Леса, недра и воды не должны входить в расчет при этом исчислении.

§ 8. Не должны входить в расчет в этом случае и земли всех частновладельческих нетрудовых хозяйств, находившиеся до этого времени в фактическом владении и пользовании у казны, частных банков, монастырей, уделов, помещиков (кабинетские, церковные), так как из них составляется запасный земельный фонд, из коего и будут наделяться все безземельные и малоземельные, владеющие в настоящее время наделами ниже существующей крестьянской потребительно-трудовой нормы.

§ 9. При определении всего количества земли, находившегося до революции 1917 г. в фактическом пользовании крестьян-тружеников, необходимо исчислить количество ее по угодиям (пахотная, луговая, поемная или заливная и суходольная, выгон, неудобная, усадебная, под огородами, садами).

§ 10. Такое исчисление необходимо произвести как в абсолютных цифрах, так и в процентах к общему количеству для каждого отдельного хозяйства, для общины, волости, уезда, губернии, области или всего пояса данной системы полеводства.

§ 11. При таком определении количества всей земли необходимо установить качество или емкость каждой типичной пахотной и луговой десятины, путем определения урожайности на десятине того или иного из имеющихся в пределах данного пояса, грунта или почвы, за 10 лет в пудах зернового хлеба или сена.

§ 12. Одновременно с определением количества и качества земли необходимо исчислить все население данного пояса, занятое земледелием, а равно живущее за счет земледелия.

§ 13. Исчисление населения, занятого в сельском хозяйстве, должно производиться по полу и возрасту и семейному положению для каждого хозяйства отдельно (уже потом суммируя добытые данные по селам, волостям, уездам, губерниям всего данного пояса).

§ 14. При переписи населения необходимо определить число рабочих сил и едоков, а поэтому все население разбивается по своему возрастному составу таким образом:

Нетрудоспособные:

Девочки	в возрасте	до 12	лет
Мальчики	» »	» 12	»
Мужчины	» »	от 60	»
Женщины	» »	» 50	»

Особо отмечаются неработоспособные по болезни физической и умственной:

Мужчины	от	18	до	60	лет	= 1,0	рабочей	силы
Женщины	»	18	»	50	»	= 0,8	»	»
Мальчики	»	12	»	16	»	= 0,5	»	»
Девочки	»	12	»	16	»	= 0,5	»	»
Мальчики	»	16	»	18	»	= 0,75	»	»
Девочки	»	16	»	18	»	= 0,6	»	»

Примечание. Отступление от этих цифр допускается в зависимости от климатических и бытовых условий по решению соответствующих органов Советской власти.

§ 15. Делением количества десятин на количество сил определяется число десятин, приходящихся на каждую силу.

§ 16. Число нетрудоспособных едоков, приходящихся на одну рабочую силу, определяется делением числа земледельческого нетрудоспособного населения на количество рабочих сил.

§ 17. Необходимо также описать и исчислить количество рабочего рогатого и мелкого скота, которое может прокормиться на одной десятине и при одной рабочей силе.

§ 18. Для исчисления среднего ныне существующего крестьянского землевладения в уезде, взятом за отправной пункт для всего пояса, требуется определение средней по качеству и урожайности десятины. Эта средняя составляет частное от деления суммы урожаев с различных в почвенном отношении десятин на число почвенных категорий.

§ 19. Найденная вышеуказанным способом средняя должна будет служить основой при определении потребительно-трудовой нормы, по которой идет равнение отдельных хозяйств в счет земель [1] запасного фонда по всему поясу.

Примечание. В случае, если определенная выше средняя после предварительного исчисления окажется недостаточной для безбедного существования (см. раздел I, ст. 12), она увеличивается за счет земель запасного фонда.

§ 20. Для определения количества земли разных угодий, потребного для дополнительного наделения малоземельных, следует количество десятин земли, приходящееся в уезде на одну рабочую силу, помножить на сумму рабочих земледельческих сил данного пояса и вычесть из произведения наличное количество земли у крестьян-тружеников.

§ 21. Затем, определив количество десятин земли (в цифрах и процентах по угодиям), имеющейся в запасном фонде, и сопоставив эти цифры с количеством земли, необходимым для дополнительного наделения малоземельных, должно выяснить следующее: может ли переселение ограничиться пределами данного пояса. Если да, то нужно определить наличность запасного фонда и его емкость. Если нет, то сколько семей должно переселиться в другой пояс.

---

[1] *В «Известиях»:* земельного.

Примечание. Как о наличности свободных земель, так и при недостатке ее должны извещаться главные земельные отделы Советской власти, где и сколько и какие земли имеются не занятыми.

§ 22. При дополнительном наделении землей отдельных хозяйственных единиц должно быть определенно известно все, что касается количества и качества имеющейся у них земли по угодиям, количество скота по городам, состав семьи в отношении рабочих сил, едоков и проч.

§ 23. При дополнительном наделении землей отдельных хозяйств применительно к потребительно-трудовой норме, надел должен быть увеличен: 1) в зависимости от чрезмерного переобременения рабочей силы нетрудоспособными членами семьи; 2) в зависимости от малопригодности той земли, какая уже имеется в этом хозяйстве; 3) в зависимости от качества той земли запасного фонда, коей должен быть наделен данный земледелец (то же в отношении луговой земли).

§ 24. При дополнительном наделении землей применительно к потребительно-трудовой норме, в случае, если в данном районе не имеется в достаточном количестве того или другого вида угодий, то хозяйство это наделяется соответствующим количеством за счет другого вида угодий.

Раздел V

Установление нормы землепользования при отводе земли под постройки, под сельскохозяйственные промыслы, на культурно-просветительные цели и т. п.

Ст. 26. Когда земля предназначается не для земледелия, а для культурно-просветительных и промышленных целей, а также для постройки домов для личных надобностей, для занятия скотоводством, садоводством и другими сельскохозяйственными промыслами, количество земли отводится в размере, определяемом местными Советами применительно к потребностям лиц или учреждений, испрашивающих разрешение на пользование землей в зависимости от общественной необходимости той цели, на которую земля испрашивается.

Раздел VI

Переселение

Ст. 27. В случае, если запасный фонд свободных земель окажется недостаточным в данном поясе для дополнительного наделения малоземельных, то часть их может быть переселена в другой пояс, где имеется достаточное количество свободных земель.

Ст. 28. Переселению из одного пояса в другой должно предшествовать расселение земледельцев внутри этого пояса.

Ст. 29. Как переселение из одного пояса в другой, так и расселение внутри пояса должно происходить следующим образом: сначала

переселяются все те, кто наиболее удален от земли запасного фонда, так что при одинаковой отдаленности:

а) в первую очередь пользуются землей из запасного фонда земледельцы той же деревни или села, в окрестностях коих находится фонд свободной земли.

Примечание. Если таких деревень окажется несколько, то в первую очередь те, кои раньше обрабатывали эту землю.

б) во вторую очередь — земледельцы той волости, в пределах коей находятся свободные земли;

в) в третью очередь — земледельцы того уезда, в пределах коего находятся эти свободные земли;

г) наконец, если данная система полеводства охватывает несколько губерний, то земледельцы той губернии, в пределах коей находятся свободные земли.

Ст. 30. При таком порядке переселяться с одного места на другое должны: а) в первую очередь — добровольцы; б) во вторую — те общества, которые наиболее всех страдают от малоземелья; затем — в) малоземельные сельскохозяйственные товарищества, коммуны, большесильные малоземельные семьи и самые маленькие малоземельные семьи.

Ст. 31. Наделение землей тех малоземельных хозяйств, которые должны по положению переселяться на новые места, должно производиться следующим порядком: а) в первую очередь — самые маленькие малоземельные семьи, б) во вторую — самые малоземельные большесильные семьи, в) в третью — малоземельные общины, г) в четвертую — хозяйственные товарищества и, наконец, — коммуны.

Ст. 32. Переселение из одного пояса в другой должно производиться с таким расчетом, чтобы то место, куда должны переселяться малоземельные, по природным условиям, не только давало действительную возможность успешно заняться земледелием, но (по поверхности земли, климату и пр.) и соответствовало условиям той местности, откуда переселяются земледельцы. При этом необходимо, чтобы принимались в расчет бытовые условия и национальная принадлежность переселяющихся.

Ст. 33. Переселение земледельцев на новые места должно производиться за счет государства.

Ст. 34. В связи с переселением, государство обязуется помогать новоселам как при обзаведении постройками, так и устройством дорог, водоемов, прудов и колодцев, снабжением сельскохозяйственными орудиями и искусственным удобрением, путем создания искусственных орошений (где это требуется) и устройством культурно-просветительных центров.

Примечание. В целях скорейшего развития социалистического земледелия государство оказывает новоселам всяческое содействие для планомерного и научного ведения коллективного хозяйства.

Раздел VII

Форма землепользования

Ст. 35[1]. Российская Федеративная Советская[2] Республика, в целях скорейшего достижения социализма, оказывает всяческое содействие (культурная и материальная помощь) общей обработке земли, давая преимущество трудовому коммунистическому, артельному и кооперативному хозяйствам перед единоличным.

Ст. 36. В целях борьбы с чересполосицей, тормозящей развитие сельского хозяйства, земли как коллективного, так и единоличного пользования должны отводиться по возможности к одному месту.

Раздел VIII

Приобретение прав на пользование землей

Ст. 37. Право на пользование землей дает:

а) В целях культурно-просветительных:
   1) Общественная полезность.

б) Для занятия сельским хозяйством:
   1) Личный труд.

в) С целью застройки:
   1) Общественная полезность или необходимость;
   2) Потребность в жилье;
   3) Необходимость ведения трудового хозяйства.

г) Для устройства путей сообщения:
   1) Общественная необходимость.

Раздел IX

Порядок приобретения прав на пользование землей

Ст. 38. Всякому осуществлению прав на пользование землей предшествует подача соответствующего заявления в тот земельный отдел Советской власти, в районе ведения коего данное лицо желает иметь участок земли для пользования.

Ст. 39. Этим заявлением устанавливается для каждого землепользователя очередь рассмотрения его ходатайства; удовлетворение просителя указанным в заявлении количеством земли производится на общих основаниях, предусмотренных настоящим законом.

Примечание 1. В заявлении, помимо имени, отчества, фамилии и местожительства лица, желающего пользоваться землей, должны быть указаны: прежнее занятие этого лица, цель, на которую требуется земля, семейный состав или положение, наличность живого и мертвого инвентаря (для земледельца) и место, в коем он просит отвести участок земли, размер этого участка, а равно основание для указываемого размера.

---

[1] *В «Солдатской Правде» статья 35 включена в раздел VI.*

[2] Советская *в «Газете» нет; исправлено по другим изданиям.*

Примечание 2. Постановление земельного отдела волостного Совета может быть обжаловано в недельный срок в отдел уездного Совета; постановление же уездного отдела в губернский — в 2-недельный срок.

Примечание 3. Право на пользование землей (недрами, водами, лесами и живыми силами природы) не может никоим образом и ни при каких обстоятельствах приобретаться ни куплей, ни арендой, ни путем дарения и наследства, ни вообще путем какой бы то ни было частной сделки.

Раздел X

Осуществление прав на землепользование

Ст. 40. Право на пользование землей в каждом отдельном случае осуществляется в нижеследующем порядке.

Ст. 41. Право на пользование землей под постройку осуществляется фактическим занятием земли или приготовлением к занятию, но не позже, как через три месяца после получения уведомления от местной Советской власти.

Примечание. За фактическое приготовление почитается подвозка строительных материалов к месту постройки или заключение договора с рабочими о начатии работы в данном месте.

Ст. 42. Право на пользование землей для занятия теми или иными сельскохозяйственными промыслами при условии личного труда осуществляется фактическим занятием самим промыслом с наступлением первого земледельческого сезона.

Ст. 43. При занятии земледелием право землепользователя на пахотную землю осуществляется фактическим приложением труда на всей площади (без наемных рук) не позднее первого земледельческого сезона после получения уведомления от земельного отдела местной Советской власти.

Примечание. На участках пахотной земли возведение построек постоянного типа допускается лишь по особому разрешению земельного отдела местной Советской власти.

Ст. 44. В случае фактической невозможности использовать взятый участок в срок земельный отдел местной Советской власти может дать отсрочку, если самое неиспользование вызвано уважительными причинами, как-то: тяжкой болезнью рабочей силы, стихийными бедствиями и т. п.

Раздел XI

Переход прав на пользование данным участком земли

Ст. 45. Никто не может передавать прав на пользование находящимися у него участками [1] земли другому лицу.

---

[1] *В других изданиях:* находящимся ... участком.

Ст. 46. Право на пользование землей приобретается всеми в порядке, сим законом установленном, и ни в коем случае не переходит от одного лица к другому.

Раздел XII

Перерыв в правах лиц, пользующихся землей, в отношении занимаемых ими участков

Ст. 47. Право пользования участком земли может в отношении данного лица прерываться, не ведя к совершенному прекращению такового.

Ст. 48. Землепользователь может в определенное время совершенно не пользоваться данным участком земли, одновременно не лишаясь права на дальнейшее пользование этим участком тогда: а) когда какое-нибудь стихийное бедствие временно лишает его возможности пользоваться им (разлив реки, прорыв плотины и проч.); б) когда землепользователь временно, но тяжко захворал; в) на время обязательного несения государственной или выборной службы и в других уважительных с общественной точки зрения случаях, впредь до наступления условий, при которых данное лицо фактически может приступить к использованию имеющейся у него земли.

Примечание. Срок перерыва определяется в каждом отдельном случае земельным отделом местной Советской власти.

Ст. 49. При всяком перерыве в сельскохозяйственном производстве (в случаях, указанных в ст. 48), в случае временной утери трудоспособности, смерти и т. п., местная Советская власть в целях сохранения имущества и продолжения производства либо организует общественную помощь этим хозяйствам, либо прибегает к помощи труда, оплачиваемого государством и подчиняющегося общим нормам рабочего контроля.

Раздел XIII

Прекращение прав на пользование землей

Ст. 50. Право на пользование землей может прекращаться для данной хозяйственной единицы в целом или же отдельных членов данного хозяйства.

Ст. 51. Право на пользование землей может прекратиться для данного лица или совершенно, или в отношении определенного участка.

Ст. 52. Право на пользование землей прекращается совершенно: а) для учреждения — с упразднением последнего или с упразднением той цели, для которой была взята земля; б) для трудовых общин,

товариществ, коммун — с распадом их или с гражданской смертью хозяйственной единицы вообще; в) для отдельных граждан — за смертью их или с лишением всех гражданских прав по суду; г) в случае фактической невозможности для данного лица заниматься промыслом или земледелием и одновременной наличностью других средств к существованию (например, при получении пенсии нетрудоспособным).

Ст. 53. Право пользования данным участком земли прекращается:

а) в случае официального отказа от пользования данным участком земли;

б) в случае явного нежелания пользоваться землей, хотя бы со стороны землепользователя и не было официального заявления;

в) в случае использования данного участка земли для целей, законом недозволенных (например, свалка нечистот в неуказанном месте);

г) в случае использования данного участка земли способом, законом недозволенным (например, тайное применение наемного труда);

д) в случае, когда пользование землей со стороны данного лица наносит вред соседнему хозяйству (например, выделка химических веществ).

Примечание. Пользователь земли, в случае, когда его право пользования участком прекращается и если он не получил достаточного вознаграждения в виде доходов за время пользования участком, имеет право требовать от соответствующего земельного отдела Советской власти вознаграждения за неиспользованные улучшения, а также за всякий труд, вложенный в землю, в насаждения и в постройки.

Председатель Совета Народных Комиссаров
В. Ульянов (Ленин) [1].

Председатель Всероссийского Центрального
Исполнительного Комитета Свердлов.

Члены Президиума: Володарский. Камков. Ландер. Муранов. Натансон-Бобров. Окулов. Петерсон. Спиридонова. Устинов.

Секретари Центрального Исполнительного Комитета:
Аванесов. Смолянский.

Народный комиссар земледелия А. Колегаев.

Разработанный коллегией Наркомзема первоначальный проект закона о социализации земли был внесен на обсуждение III Всероссийского съезда Советов. Проект обсуждался также на III Всероссийском съезде Советов крестьянских депутатов, на совместных заседаниях крестьянской секции III Всероссийского съезда Советов и Всероссийского съезда земельных комитетов,

---

[1] *В других изданиях подпись Председателя СНК В. И. Ленина помещена после подписей секретарей ВЦИК.*

а также во ВЦИК. По предложению Я. М. Свердлова III съезд Советов на заседании 18(31) января без прений утвердил первые 19 пунктов (первый раздел закона) и принял за основу остальные разделы. Окончательное утверждение закона было поручено ВЦИК. На заседании ВЦИК 27 января (9 февраля) был принят окончательно отредактированный текст проекта закона, разработанного крестьянской секцией III съезда Советов.

275

27 января (9 февраля). Постановление о повышении почтово-телеграфных такс и тарифов.

Постановление:
Подлинник, 2 лл.; пометка: Протокол № 57, пункт 4-й. *Архив, ф. 2, оп. 1, ед. хр. 5258. — Копия, 3 лл.; пометка:* 29/I [1]918. № 342. *ЦГАОР, ф. 130, оп. 2, ед. хр. 209, лл. 10—11б.*
«Газета» № 22, 31 января; «Известия» № 26, 15 февраля; «Собрание Узаконений» № 21, ст. 320.
Исправление и дополнение Народного комиссариата почт и телеграфов от 19 февраля:
Копия, 2 лл.; на бланке: Совет Народных Комиссаров. Петроград, *с датой и номером:* 5 марта 1918 г. № 668; *пометки:* В Центральный Исполнительный Комитет т. Свердлову; *печать:* Управление делами Крестьянск. и Рабоч. правительства Республики России. *ЦГАОР, ф. 1235, оп. 93, ед. хр. 79, лл. 160—161.*
«Газета» № 31, 23 февраля; «Известия» № 43, 8 марта.

ПОСТАНОВЛЕНИЕ НАРОДНОГО КОМИССАРА ПОЧТ И ТЕЛЕГРАФОВ О ПОВЫШЕНИИ ПОЧТОВО-ТЕЛЕГРАФНЫХ ТАКС И ТАРИФОВ [1]

Во изменение подлежащих постановлений [2], с 28 февраля нового стиля [3] с. г. устанавливаются нижеследующие таксы и тарифы на пересылку и доставку внутренних почтовых отправлений и телеграмм:

1. За пересылку и доставку бандерольных отправлений:

А. С печатными произведениями:

а) местных — 2 коп. за каждый лот, при наименьшем размере весового сбора в 10 коп. с каждого отправления;

б) иногородних — 2 коп. за каждый лот, при наименьшем размере весового сбора в 10 коп.

Б. С деловыми бумагами:

а) местных — 5 коп. за каждый лот, при наименьшем размере весового сбора в 50 коп.

---

[1] *«Собрание Узаконений» при издании этого акта в большинстве случаев объединило тексты «Постановления» и «Исправления и дополнения».*

[2] Во ... постановлений *в «Собрании Узаконений» нет.*

[3] нового стиля *в печатных изданиях нет; исправлено согласно «Исправлению и дополнению».*

б) иногородних — 5 коп. за каждый лот, при наименьшем размере весового сбора в 75 коп.

В. С образчиками товаров:

местных и иногородних — 5 коп. за каждый лот, при наименьшем размере весового сбора 50 коп.

2. За пересылку и доставку почтовых карточек (открытых писем), местных и иногородних, — 20 коп. за каждое отправление; для карточек с оплаченным ответом — 40 коп. (по 20 коп. за каждую часть).

3. За пересылку и доставку простого письма (закрытого):

а) местного — 5 коп. за каждый лот, при наименьшем размере весового сбора в 30 коп.

б) иногороднего — 35 [1] коп. с лота.

4. За пересылку и доставку поздравительных и визитных карточек взимается, как за простые местные и иногородние закрытые письма.

5. Сбор за заказ всех без исключения почтовых отправлений — 70 коп. с каждого отправления.

6. За иногородний возврат или досылку простого (открытого или закрытого) письма, по заявлению адресата, независимо от веса письма — 30 [2] коп. с отправления. Возврат и досылка местные (в пределах городской черты) не оплачиваются.

7. За пересылку и доставку писем с объявленной ценностью:

а) весовой сбор, как за закрытое письмо, и

б) страховой сбор в размере одного [3] % с объявленной ценности письма, при наименьшем размере страхового сбора в 70 коп. с отправления.

8. За перевод денег по почте — $^1/_2$% [4] с переводимой суммы, при наименьшем размере оплаты каждого перевода в 25 коп.

9. За уведомление о получении местного и иногороднего отправления — 40 коп.

10. Особый сбор за заявления о разыскании почтовых отправлений, в размере 40 коп. для иногороднего и местного отправления.

11. Особый сбор за заявления отправителей о возвращении почтовых отправлений, изменений адреса, задержания их и проч., в размере 1 руб. с каждого почтового отправления.

12. За доставку на дом ценных писем и переводов до 500 руб. — одна тысячная (0,001) часть ценности письма или переводимой суммы с каждого отправления, при наименьшем размере платы за доставку каждого отправления в 25 коп.

13. За пользование абонементными ящиками — 50 руб. в столицах и 15 руб. в остальных местностях. С лиц, уже внесших за

---

[1] *В подлиннике, копии и газетных изданиях:* 30; *исправлено согласно «Исправлению и дополнению».*

[2] *В «Собрании Узаконений» изменено:* 35; *по-видимому, по аналогии с п. 3, б.*

[3] одного *в копии и газетных изданиях нет; исправлено согласно подлиннику и «Исправлению и дополнению».*

[4] *В «Известиях» ошибочно:* 12%.

1918 год прежнюю плату, довзыскание производится в том же порядке, какой устанавливается статьей 28 сего постановления для довзыскания повышенной платы за пользование условным адресом.

14. За пересылку посылок без цены[1] на расстояние в верстах взимается за каждый фунт до: 500 верст—30 коп., 1000—50 коп., 2000 — 70 коп., 3000 — 90 коп., 4000—1 руб., 5000—1 руб. 20 коп., 6000—1 руб. 30 коп., 7000—1 руб. 50 коп., 8000 и свыше — 1 руб. 70 коп.

Пересылка посылками исключительно книг (литературы) и семян оплачивается по половинной таксе.

Взимание платы по поясам и категориям отменяется. Расстояние исчисляется прежним порядком. За посылки весом менее 7 фунтов взимается как за[2] 7-фунтовые, по расстоянию. За посылки, адресованные в[3] армию, как на 1000-верстное[4] расстояние, по весу. За пересылку в пределах одной губернии (области), как на расстояние до 500 верст[5].

15. За пересылку ценных посылок:

а) весовой сбор в размере, установленном предыдущей статьей (14);

б) страховой сбор в размере, установленном статьей 7.

16. За опломбирование (опечатывание) посылок и др. отправлений — по 20 коп. с каждой пломбы (печати).

17. За доставку на дом посылок: весом до 7 фунтов — 1 руб., свыше 7 фунтов — 2 руб.

18. За хранение посылок взимается по 50 коп. за каждые сутки с каждого места. Плата исчисляется со дня вручения адресату первой[6] повестки.

19. Наименьший размер комиссионного сбора за наложенный платеж устанавливается в 75 коп., при той же процентной ставке в 2%.

20. За передачу и доставку телеграмм устанавливается пословная плата:

а) для всех телеграмм, обмениваемых внутри страны и с действующей армией, а также для[7] адресованных из России в Финляндию — по 40 коп. за слово;

---

[1] *В подлиннике:* За пересылку посылок без цены (за исключением посылок с книгами (литературой и пр.) и семенами, пересылаемых по половинной таксе); *в копии и газетных изданиях:* За пересылку посылок без цены (за исключением посылок с книгами, литературой и семенами), пересылаемых по половинной цене — таксе; *соответственно этому следующего далее абзаца:* Пересылка... таксе *нет; исправлено согласно «Исправлению и дополнению».*

[2] за *в газетных изданиях нет; исправлено по подлиннику и «Собранию Узаконений».*

[3] *В печатных изданиях далее:* действующую; *исправлено согласно «Исправлению и дополнению».*

[4] верстное *в копии и газетных изданиях нет; исправлено согласно подлиннику и «Исправлению и дополнению».*

[5] За ... до 500 верст *в подлиннике, копии и газетных изданиях нет; исправлено согласно «Исправлению и дополнению».*

[6] первой *в «Известиях» нет.*

[7] *В копии и газетных изданиях:* из; *исправлено по подлиннику.*

б) для обмениваемых с Маньчжурией, Монголией и русскими почтово-телеграфными учреждениями в Китае и в полосе отчуждения Китайско-Восточной железной дороги, а также между этими учреждениями — по 60 коп. слово; местный тариф в пределах городской черты отменяется;

подепешная плата отменяется вообще и всякие отчисления из телеграфного сбора в пользу Красного Креста и Александровского комитета о раненых прекращаются;

в) для срочных телеграмм — тройная пословная плата.

21. За телеграммы с проверкой — двойная плата.

22. За срочные телеграммы с проверкой — четверная плата.

23. За перевод денег по телеграфу:

а) почтовый сбор в размере, установленном ст. 8 для переводов по почте и б) телеграфный сбор, как за обыкновенную телеграмму в 30 слов.

24. За телеграммы Государственного банка и его отделений, казначейств и всех казенных, общественных и частных кредитных учреждений (банкирских контор, обществ взаимного кредита и пр.) о выплате третьим лицам каких бы то ни было ценностей, а также за все телеграммы с засвидетельствованием кем бы то ни было на них подписей доверенных или уполномоченных лиц этих учреждений взимается плата, как за срочные телеграммы, независимо от того, имеется или не имеется в адресе телеграммы отметка о срочности.

25. За телеграфное уведомление о получении — в размере стоимости 10-словной телеграммы.

26. За выдачу копий с телеграммы с несколькими адресами — 1 руб. с каждых 50 слов каждой копии. Та же плата устанавливается за выдачу копий с исходящих телеграмм, по просьбе отправителя.

27. За доставку телеграммы с нарочным в сторону от телеграфного учреждения — 50 коп. с каждой версты, при наименьшем размере платы в 3 руб.

28. За пользование условным адресом взимается 150 руб. в год. С лиц и учреждений, внесших уже в 1918 году[1] прежнюю плату в размере 10 руб., следует довзыскать 140 руб. не позже чем через три недели после опубликования сего пункта настоящего постановления в одной из местных газет, к чему начальниками всех учреждений должны быть приняты меры. В случае неуплаты 140 руб. в указанный срок доставка телеграмм по условному адресу, впредь до уплаты указанной суммы, прекращается[2].

---

[1] *В подлиннике:* за 1918 год.

[2] *В «Газете» текст в конце пункта напечатан с ошибкой. В подлиннике и копии:* В случае невнесения (*в подлиннике далее явная ошибка:* должны быть приняты меры. В случае невнесения) 140 руб. в вышеуказанный срок следует прекратить доставку телеграмм по условному адресу, впредь до уплаты указанной суммы; *в «Известиях» конец пункта:* В случае ... прекращается *опущен; исправлено согласно «Исправлению и дополнению».*

29. За передачу телеграммы по телефону адресату или прием таковой от отправителя взимается по 1 коп. за каждое слово, при минимуме в 1 руб. за каждую телеграмму.

Председатель Совета Народных Комиссаров
Вл. Ульянов (Ленин).

Народный комиссар почт и телеграфов П. Прошьян.

Народные комиссары: А. Шляпников.
А. Луначарский. В. Алгасов. Штейнберг.

Управляющий отделением С. Дрaбот.

26 января 1918 г.[1]

Положение было принято СНК 27 января (9 февраля).

276

27 января (9 февраля). Положение о биржах труда.

Копия, 1 л.; пометки: 27/I [1]918 г. № 349; *штамп:* Для печати. *ЦГАОР, ф. 130, оп. 2, ед. хр. 175, л. 5.*
«Газета» № 22, 31 января; «Известия» № 26, 15 февраля; «Собрание Узаконений» № 21, ст. 319.

ПОЛОЖЕНИЕ О БИРЖАХ ТРУДА

1) В целях: а) точного учета и планомерного распределения рабочих рук во всех отраслях народного хозяйства; б) упорядочения спроса и предложения труда; в) контроля безработных, получающих пособия согласно закону страхования от безработицы, — учреждаются местные и областные биржи труда.

Примечание. Безработные, не зарегистрированные в местных биржах труда, лишаются права пособий, установленных законом страхования от безработицы.

2) Местные биржи труда учреждаются местными объединениями профессиональных союзов на указанных ниже основаниях при городских и земских самоуправлениях в поселениях с числом жителей не менее 20 000.

В поселениях с числом жителей менее 20 000, по указанию профессиональных союзов или, за отсутствием таковых, фабрично-заводских, сельскохозяйственных[2] и иных рабочих комитетов,

---

[1] *Эта дата помещена в подлиннике и копии в подзаголовке как дата постановления Народного комиссариата почт и телеграфов. Она осталась и после принятия постановления в СНК и дала неправильную датировку документа.*

[2] сельскохозяйственных *в «Собрании Узаконений» нет.*

Советом бирж[1] труда могут быть учреждаемы местные биржи труда.

3) Совет бирж труда устанавливает районы действия и сроки открытия биржи труда.

Примечание. Впредь до образования Совета бирж труда, срок открытия биржи труда устанавливает Народный комиссариат труда.

4) Для достижения указанных в ст. 1 целей местные биржи труда: а) регистрируют всех нуждающихся в заработке лиц и безработных данной местности; б) регистрируют все случаи спроса на труд; в) оказывают посреднические услуги по найму; г) ведут текущую статистику предложения и спроса на труд; д) собирают сведения о положении местного рынка труда; е) устраивают столовые и общежития; ж) издают бюллетени о состоянии рынка труда; з) открывают при помещении биржи труда библиотеку, читальню и т. п.; и) принимают иные меры, способствующие осуществлению указанных в ст. 1 целей.

5) Управление местной биржей труда возлагается на комитет биржи труда из представителей профессиональных союзов, 2 представителей местного Совета рабочих[2] депутатов и 2 представителей городского и земского самоуправления.

Примечание. За отсутствием профессиональных союзов в состав комитета входят представители фабрично-заводских, сельскохозяйственных[3] и иных рабочих комитетов.

6) Расходы по содержанию местных бирж труда несут городское и земское самоуправление с субсидией от государства, размер которой в каждом случае определяется Народным комиссариатом труда.

7) Для объединения и согласования деятельности местных бирж труда Советом бирж труда при областных профессиональных объединениях учреждаются областные биржи труда.

8) Услуги биржи труда бесплатны.

9) Местные и областные биржи труда приостанавливают свою посредническую деятельность в отношении работодателей тех предприятий, в которых происходят забастовки.

10) В целях согласования деятельности местных и областных бирж труда ежегодно созывается Всероссийский съезд представителей местных и областных бирж труда, который образует руководящий орган — Совет бирж труда.

11) Совет бирж труда для местных и областных бирж труда издает правила, инструкции, разъяснения; устанавливает единообразные формы делопроизводства, отчетности и статистику.

12) До образования Совета бирж труда исполнение положений, перечисленных в ст. ст. 2, 3, в примечаниях к 5, 7, 10 и 11, возлагается на Народный комиссариат труда.

---

[1] *В газетных изданиях здесь и далее в ряде мест:* биржи; *исправлено по копии и «Собранию Узаконений».*

[2] *В «Известиях» далее:* и солдатских.

[3] сельскохозяйственных *в «Собрании Узаконений» нет.*

13) В отношении телеграфных, телефонных и почтовых сношений все биржи труда пользуются правами правительственных учреждений.

14) Областные и местные биржи труда, учрежденные на основании сего положения, пользуются правами юридических лиц.

15) С введением в действие сего положения все частные конторы, бюро по найму и тому подобные учреждения, имеющие целью за плату или какое-либо иное вознаграждение служить посредниками по найму, воспрещаются.

16) Наем рабочих и служащих производится только через биржу труда.

17) Нарушение ст. 15 влечет наказание до шести месяцев тюремного заключения.

Председатель Совета Народных Комиссаров
В. Ульянов (Ленин).

Народный комиссар труда А. Шляпников.
В. Трутовский[1].

Управляющий делами Совета Народных Комиссаров
В. Бонч-Бруевич.

Секретарь Совета Народных Комиссаров Н. Горбунов.

277

27 января (9 февраля). Декрет о порядке изменения границ губерний, уездов и волостей.

Копия, 1 л.; штамп: Для печати; *пометка:* № 350. *ЦГАОР, ф. 130, оп. 2, ед. хр. 50, л. 3.*

«Газета» № 22, 31 января; «Собрание Узаконений» № 21, ст. 318.

ДЕКРЕТ
ОБ ОПРЕДЕЛЕНИИ ГРАНИЦ ГУБЕРНСКИХ, УЕЗДНЫХ И ПР.

1. Вопросы об[2] изменении границ губерний, уездов и волостей разрешаются всецело местными Советами рабочих, крестьянских, батрацких[3] и солдатских депутатов.

2. При отходе частей одной губернии или области к другой, возникающие технические вопросы и недоразумения разрешаются смешанными комиссиями заинтересованных губернских Советов или съездов их.

3. Такой же порядок соблюдается и при изменении границ одного уезда за счет другого, или одной волости за счет другой.

4. Области, губернии, уезды и волости могут также разделяться

[1] *В копии далее:* Заведующий отделом рынка труда В. Шмидт.

[2] *В копии:* при.

[3] батрацких *в «Собрании Узаконений» нет.*

на части, образуя новые административные[1], экономические единицы.

5. Обо всех подобных изменениях сообщаются подробные данные Комиссариату по внутренним делам.

Председатель Совета Народных Комиссаров
В. Ульянов (Н. Ленин).

Народные комиссары: Петровский. А. Шляпников.
В. Трутовский и М. Урицкий.

Управляющий делами Совета Народных Комиссаров
Бонч-Бруевич.

Секретарь Н. Горбунов.

Петроград. 27 января 1918 г.

278

27 января (9 февраля). Декрет о конфискации фабрики товарищества Иваново-Вознесенской ткацкой мануфактуры.

Копия, 1 л.; штамп: Для печати; *пометка:* 27/I [1]918 г. № 348. *ЦГАОР, ф. 130, оп. 2, ед. хр. 44, л. 19.*

«Газета» № 22, 31 января; «Известия» № 25, 14 февраля; «Собрание Узаконений» № 27, ст. 358.

ДЕКРЕТ РАБОЧЕГО И КРЕСТЬЯНСКОГО ПРАВИТЕЛЬСТВА СОВЕТА НАРОДНЫХ КОМИССАРОВ

Ввиду того, что правление фабрики товарищества Иваново-Вознесенской ткацкой мануфактуры в течение нескольких месяцев фактически отказывается руководить фабрикой и на неоднократное предложение фабричного комитета совету правления фабрики явиться для совместного обсуждения ведения дела правление отвечало молчанием[2], Совет Народных Комиссаров постановил: конфисковать все имущество названной фабрики, в чем бы это имущество ни состояло, и объявить его собственностью Российской Республики.

Весь служебный и технический персонал обязан оставаться на местах и исполнять свои обязанности.

За самовольное оставление занимаемой должности или саботаж виновные будут преданы Революционному суду.

Порядок управления делами и условия передачи фабрики во временное ведение местного Совета рабочих и солдатских депутатов,

---

[1] *В «Собрании Узаконений» далее:* или.

[2] *В копии:* правление не отвечало; *в «Собрании Узаконений» вводной части нет.*

фабричного комитета или профессионального союза будут определены особыми постановлениями народного комиссара[1] торговли и промышленности.

Председатель Совета Народных Комиссаров
Вл. Ульянов (Ленин).

Народные комиссары: А. Шляпников. В. Трутовский.

Управляющий делами Совета Народных Комиссаров
Вл. Бонч-Бруевич.

Секретарь Совета Н. Горбунов.

27 января 1918 г.[2]

279

27 января (9 февраля). Декрет о конфискации листопрокатного завода «Влохи».

Копия, 1 л.; штамп: Для печати; *пометка:* № 352. *ЦГАОР, ф. 130, оп. 2, ед. хр. 44, л. 18.*

«Газета» № 22, 31 января; «Собрание Узаконений» № 27, ст. 356.

ДЕКРЕТ
РАБОЧЕГО И КРЕСТЬЯНСКОГО ПРАВИТЕЛЬСТВА
СОВЕТА НАРОДНЫХ КОМИССАРОВ

Ввиду того, что заводоуправление листопрокатного завода «Влохи» устранилось от ведения дел и исчезло, бросив все на произвол судьбы[3], Совет Народных Комиссаров постановил конфисковать все имущество листопрокатного завода «Влохи», в чем бы это имущество ни состояло, и объявить его собственностью Российской Республики.

Весь служебный и технический персонал обязан оставаться на местах и исполнять свои обязанности. За самовольное оставление занимаемой должности или саботаж виновные будут преданы Революционному суду.

---

[1] *В «Собрании Узаконений»:* комиссариата.
[2] *В копии перед датой:* Петроград.
[3] *Вводной части в «Собрании Узаконений» нет.*

Порядок управления делами завода будет определен особыми постановлениями народного комиссара[1] торговли и промышленности.

Председатель Совета Народных Комиссаров
В. Ульянов (Ленин).

Народные комиссары: А. Шляпников. В. Трутовский.

Управляющий делами Совета Влад. Бонч-Бруевич.

Секретарь Совета Горбунов.

27 января 1918 г.[2]

280

27 января (9 февраля). Декрет о конфискации завода Шиманского в Харькове.

Копия, 1 л.; штамп: Для печати; *пометка:* № 351. *ЦГАОР, ф. 130, оп. 2, ед. хр. 44, л. 17.*

«Газета» № 22, 31 января; «Собрание Узаконений» № 27, ст. 357.

ДЕКРЕТ
РАБОЧЕГО И КРЕСТЬЯНСКОГО ПРАВИТЕЛЬСТВА
СОВЕТА НАРОДНЫХ КОМИССАРОВ

Ввиду того, что владелец механического, сталелитейного и чугунного завода Шиманский в гор. Харькове покинул завод, а директор-распорядитель отказался продолжать финансировать предприятие[3], Совет Народных Комиссаров постановил конфисковать все имущество завода Шиманского, в чем бы это имущество ни состояло, и объявить его собственностью Российской Республики.

Весь служебный и технический персонал обязан оставаться на местах и исполнять свои обязанности.

За самовольное оставление занимаемой должности или саботаж виновные будут преданы Революционному суду.

Порядок управления делами, а также условия передачи предприятия во временное ведение местного Совета рабочих и солдатских депутатов, заводского комитета и профессионального

---

[1] *В «Собрании Узаконений»:* комиссариата.

[2] *В копии далее:* Петроград.

[3] *Вводной части в «Собрании Узаконений» нет.*

союза устанавливаются народным комиссаром[1] торговли и промышленности.

Председатель Совета Народных Комиссаров
В. Ульянов (Н. Ленин).

Народные комиссары: А. Шляпников. В. Трутовский.

Управляющий делами Правительства В. Бонч-Бруевич.

Секретарь Совета Н. Горбунов.

27 января 1918 г.[2]

281

27 января (9 февраля). Декрет о конфискации Нижне-Тагильского и Луньевского горных округов.

Копия, 1 л.; штамп: Для печати; *пометка:* 27/I [1]918 г. № 347. *ЦГАОР, ф. 130, оп. 2, ед. хр. 44, л. 20.*

«Газета» № 22, 31 января; «Известия» № 27, 17 февраля; «Собрание Узаконений» № 27, ст. 354.

ДЕКРЕТ
РАБОЧЕГО И КРЕСТЬЯНСКОГО ПРАВИТЕЛЬСТВА
СОВЕТА НАРОДНЫХ КОМИССАРОВ

Ввиду того, что администрация Нижне-Тагильского и Луньевского горных округов перестала субсидировать округи и отказалась подчиниться декрету о рабочем контроле[3], Совет Народных Комиссаров постановил: конфисковать все имущество названных округов, в чем бы это имущество ни состояло, и объявить его собственностью Российской Республики.

Весь служебный и технический персонал обязан оставаться на местах и исполнять свои обязанности.

За самовольное оставление занимаемой должности или саботаж виновные будут преданы Революционному суду.

Порядок управления делами и условия передачи отдельных заводов, предприятий и отраслей во временное ведение местных Советов рабочих и солдатских депутатов, фабрично-завод-

---

[1] *В «Собрании Узаконений»:* комиссариатом.
[2] *В копии перед датой:* Петроград.
[3] *Вводной части в «Собрании Узаконений» нет.*

ских комитетов и подобных учреждений будут определены особыми постановлениями народного комиссара[1] торговли и промышленности.

Председатель Совета Народных Комиссаров
Вл. Ульянов (Ленин).

Народные комиссары: А. Шляпников. В. Трутовский.

Управляющий делами Совета Народных Комиссаров
Вл. Бонч-Бруевич.

Секретарь Совета Н. Горбунов.

282

27 января (9 февраля). Декрет о конфискации фабрики «Коновалов» в Бонячках и Каменке, Костромской губернии.

Копия, 1 л.: штамп: Для печати; *пометка:* 27/I [1]918 г. № 346. *ЦГАОР, ф. 130, оп. 2, ед. хр. 44, л. 16.*

«Газета» № 22, 31 января; «Известия» № 26, 15 февраля; «Собрание Узаконений» № 27, ст. 355.

ДЕКРЕТ РАБОЧЕГО И КРЕСТЬЯНСКОГО ПРАВИТЕЛЬСТВА СОВЕТА НАРОДНЫХ КОМИССАРОВ

Ввиду того, что администрация фабрики «Коновалов» в Бонячках и Каменке, Костромской губернии, отказалась продолжать производство и объявила о закрытии предприятия, несмотря на соответственное предписание местного комиссара труда[2], Совет Народных Комиссаров постановил конфисковать все имущество фабрики «Коновалов» в Костромской губернии, в чем бы это имущество ни состояло, и объявить его собственностью Российской Республики.

Весь служебный и технический персонал обязан оставаться на местах и исполнять свои обязанности. За самовольное оставление занимаемой должности или саботаж виновные будут преданы Революционному суду.

Порядок управления делами и условия передачи предприятия во временное ведение местного Совета рабочих и солдатских депутатов, фабрично-заводских комитетов и профессионального союза

---

[1] *В «Собрании Узаконений»:* комиссариата.

[2] *Вводной части в «Собрании Узаконений» нет.*

будут определены особым постановлением народного комиссара[1] торговли и промышленности.

Председатель Совета Народных Комиссаров
Вл. Ульянов (Ленин).

Народные комиссары: А. Шляпников. В. Трутовский.

Управляющий делами Совета Народных Комиссаров
Вл. Бонч-Бруевич.

Секретарь Совета[2] Н. Горбунов.

283

28 января (10 февраля). Декрет о Революционном трибунале печати.

Копия, 1 л.; пометки: К протоколу № 58, п. 2 || опубликовать. *Архив, ф. 19, оп. 1, ед. хр. 58, л. 2. — Копия, 2 лл.; пометка:* 16/II [1]918 г. № 455. *ЦГАОР, ф. 130, оп. 2, ед. хр. 149, лл. 17—18.*

«Известия» №№ 25 и 28, 14 и 19 февраля; «Газета» № 30, 22 февраля; «Собрание Узаконений» № 28, ст. 362.

ПОСТАНОВЛЕНИЕ
О РЕВОЛЮЦИОННОМ ТРИБУНАЛЕ ПЕЧАТИ

1) При Революционном трибунале учреждается Революционный трибунал печати. Ведению Революционного трибунала печати подлежат преступления и проступки против народа, совершаемые путем использования печати.

2) К преступлениям и проступкам путем использования печати относятся всякие сообщения ложных или извращенных сведений о явлениях общественной жизни, поскольку они являются посягательством на права и интересы революционного народа, а также нарушения узаконений о печати, изданных Советской властью.

3) Революционный трибунал печати состоит из 3 лиц, избираемых на срок не более 3 месяцев Советом рабочих и солдатских депутатов.

4) а) Для производства предварительного расследования при Революционном трибунале печати учреждается Следственная

---

[1] *В «Собрании Узаконений»:* комиссариата.

[2] *В копии далее:* 27 января 1918 г. Петроград; *подписи Н. П. Горбунова нет.*

комиссия в составе трех лиц, избираемых Советом[1] рабочих, солдатских и крестьянских депутатов.

б) По поступлении сообщения или жалобы Следственная комиссия в течение 48 часов рассматривает их и направляет дело по подсудности или назначает к слушанию в заседании Революционного трибунала.

в) Постановления Следственной комиссии об арестах, обысках, выемках и освобождении арестованных действительны, если они приняты в составе коллегии из трех лиц. В случаях, не терпящих отлагательства, меры пресечения могут быть приняты[2] единолично каждым членом Следственной комиссии с тем, чтобы в течение 12 часов эта мера была утверждена Следственной комиссией.

г) Распоряжение Следственной комиссии приводится в исполнение Красной гвардией, милицией, войсками и исполнительными органами Республики.

д) Жалобы на постановления Следственной комиссии подаются Революционному трибуналу печати[3] и рассматриваются в распорядительном заседании Революционного трибунала печати.

е) Следственная комиссия имеет право: а) требовать от всех ведомств и должностных лиц, а также от всех местных самоуправлений, судебных установлений и властей, нотариальных учреждений, общественных и профессиональных организаций, торгово-промышленных предприятий, правительственных, общественных и частных кредитных установлений доставления необходимых сведений и документов, а также дел, не оконченных производством; б) обозревать через своих членов и особо уполномоченных лиц дела всех упомянутых в предыдущем пункте установлений и властей для извлечения необходимых сведений.

5) Судебное следствие происходит при участии обвинения и защиты.

6) В качестве обвинителей и защитников, имеющих право участия в деле, допускаются по выбору сторон все пользующиеся политическими правами граждане обоего пола.

7) Заседание Революционного трибунала печати публично. В Революционном трибунале печати[4] ведется полный отчет всего заседания.

8) Решения Революционного трибунала печати окончательны и обжалованию не подлежат. Комиссариат по делам печати при Совете рабочих и солдатских депутатов приводит в исполнение постановления и приговоры Революционного трибунала печати.

9) Революционный трибунал печати определяет следующие наказания: 1) денежный штраф; 2) выражение общественного

---

[1] *В копиях и газетных изданиях:* Советами; *исправлено по «Собранию Узаконений» и по аналогии с п. 3.*

[2] приняты *в копии ЦГАОР и «Известиях» № 28 нет.*

[3] печати *в копии ЦГАОР и других изданиях нет.*

[4] печати *в «Известиях» № 25 нет; исправлено по копиям и другим изданиям.*

порицания, о котором привлеченное произведение печати доводит до всеобщего сведения способами, указываемыми трибуналом; 3) помещение на видном месте [1] или же специальное издание опровержения [2] ложных сведений; 4) временная или навсегда приостановка издания или изъятие его из [3] обращения; 5) конфискация в общенародную собственность типографий или имущества издания печати, если они принадлежат привлеченным к суду; 6) лишение свободы; 7) удаление из столицы, отдельных местностей или пределов Российской Республики; 8) лишение виновного всех или некоторых политических прав.

10) Содержание Революционного трибунала печати относится на счет государства.

Утверждено на заседании Совета Народных Комиссаров [4].

28 января 1918 г.

Вопрос о Революционном трибунале печати обсуждался на заседании СНК 24 января (6 февраля). СНК постановил дать трибуналу по делам печати следующее разъяснение: «Революционный трибунал печати карает лишь органы печати и не назначает прямых наказаний на лица, но этим отнюдь не отрицается право Комиссии по борьбе с контрреволюцией и других органов власти подвергать аресту лиц, выступления которых в печати свидетельствуют о наличии активной контрреволюционной борьбы с их стороны». Декрет был принят на заседании СНК 28 января (10 февраля). Пункты 1, 2, 3, 7, 8 и 9 декрета почти совпадают с пунктами 1, 2, 3, 6, 7 и 8 постановления Народного комиссариата юстиции от 18 декабря 1917 г. о Революционном трибунале печати (см. «Газета» № 36, 19 декабря).

284

29 января (11 февраля). Декрет об организации Рабоче-Крестьянского Красного Флота.

Копия, 3 лл.; на бланке: Совет Народных Комиссаров. Петроград, *с датой и номером:* 31 января 1918 г. № 378; *пометка:* В печать. *ЦГАОР, ф. 130, оп. 2, ед. хр. 32, лл. 5—7.*

«Газета» № 23, 14 февраля; «Известия» № 26, 15 февраля; «Армия и Флот» № 12, 31 января; «Собрание Узаконений» № 23, ст. 325.

ДЕКРЕТ
СОВЕТА НАРОДНЫХ КОМИССАРОВ

Российский флот, как и армия, приведены преступлениями царского и буржуазного режимов и тяжелой войной в состояние великой разрухи. Переход к вооружению народа, которого требует программа социалистических партий, крайне затруднен этим об-

[1] *В «Собрании Узаконений» далее:* приговора.

[2] *В других изданиях:* специальное опровержение.

[3] из *в копиях нет.*

[4] *В «Собрании Узаконений»:* Председатель Совета Народных Комиссаров В. Ульянов (Ленин). Управляющий делами Совета Народных Комиссаров Вл. Бонч-Бруевич.

стоятельством. Для сохранения народного достояния и противопоставления организованной силы остаткам наемной армии капиталистов и буржуазии и для поддержания, в случае необходимости, идей[1] всемирного пролетариата приходится прибегать, как[2] к переходной мере, к организации флота на началах рекомендации кандидатов партийными, профессиональными и другими массовыми демократическими организациями.

Ввиду этого[3] Совет Народных Комиссаров постановляет:

Флот, существующий[4] на основании всеобщей воинской повинности царских законов, объявляется распущенным и организуется Социалистический Рабоче-Крестьянский Красный[5] Флот на следующих основаниях[6]:

Положение о службе военных моряков в Социалистическом Рабоче-Крестьянском Красном Флоте[7]

1. Пищевое и вещевое довольствие входит в счет содержания одинаково для всех служащих[8], независимо от занимаемой должности.

2. Снабжение личного состава флота и их семейств предметами первой необходимости, вещевыми и харчевыми временно производится порядком, до сего времени существующим[9]. Впредь же, в связи с переходом флота на добровольческие начала, личному составу флота надлежит приступить к организации кооператива в порту — базе флота центрального[10] и по портам, где окажется необходимым, отделений его.

Примечание. Довольствие пищей на судах и в командах производится на добровольческих[11] артельных[12] началах.

3. Всем морякам военного флота, бывшим матросам, как увольняющимся со службы, так и остающимся на новом[13] положении,

---

[1] *В «Газете», «Известиях» и «Армии и Флоте» ошибочно:* идеи; *исправлено по копии.*

[2] как *в «Известиях» нет.*

[3] Ввиду этого *в копии нет; в «Собрании Узаконений» вводной части декрета нет.*

[4] *В копии и «Известиях»:* существовавший.

[5] Красный *в копии нет.*

[6] на следующих основаниях *в «Газете» и «Армии и Флоте» нет; исправлено по копии и другим изданиям. В «Армии и Флоте» декрет оканчивается словами:* Рабоче-Крестьянский Красный Флот, *а «Положение» опубликовано в приказе Народного комиссариата по морским делам, как самостоятельный документ.*

[7] *Заголовок имеется только в «Газете».*

[8] *В копии далее:* на добровольческих началах.

[9] *В копии и других изданиях:* существовавшим.

[10] *В «Собрании Узаконений»:* организации центрального кооператива в порту — базе флота.

[11] *В копии и «Собрании Узаконений»:* добровольных.

[12] артельных *в «Газете» нет; исправлено по копии и другим изданиям.*

[13] *Здесь и далее, в пп. 3, 5, 6, 9, 10, в копии и «Собрании Узаконений» вместо* новый *употреблено* добровольческий.

надлежит выдать взамен обмундирования по сроку 1918 г. деньгами по расценке 1918 г.[1], при сем прилагаемой.

4. Все служащие[2] во флоте страхуются на случай болезни, увечья, инвалидности и гибели за счет государства (декрет Совета Народных Комиссаров).

5. Ввиду невозможности по техническим условиям железных дорог произвести одновременное увольнение всех моряков всех сроков службы, не пожелавших продолжать таковую на новых началах, увольнение будет производиться с 1 февраля периодически, с промежутком времени, потребного для того, чтобы не перегрузить железных дорог, причем моряки флота, удерживаемые по вышеперечисленным причинам, получают содержание в своей части до дня увольнения по старому положению.

6. На всех, находящихся в отпусках по болезни с 1 февраля сего года, распространяется декрет Совета[3] Народных Комиссаров о государственном страховании, при сем прилагаемый.

Все моряки военного флота, уволенные до 25 января не более как на один месяц, сохраняют виды денежного довольствия по старому положению в течение месяца, т. е. до 25 февраля (по старому стилю), после чего исключаются в своих частях со всех видов довольствия и считаются уволенными вовсе от службы.

Переход флота на новые условия службы надлежит считать с 1 февраля (старого стиля) сего года, службу же и выдачу жалованья по новому положению считать со дня заключения контракта.

7. Ученикам учебных отрядов и школ, желающим плавать на боевых судах, разрешается продолжать обучение на старом окладе содержания до 15 апреля (старого стиля); с 1 по 15 апреля (старого стиля) будут производиться экзамены, и ученики, по выдержании таковых, могут искать себе[4] места на кораблях и заключать контракты для службы на них. При приискании мест Центральные комитеты флотов будут оказывать им содействие. Инструкторам платить новые оклады содержания с 1 февраля до 15 апреля[5] (старого стиля), к какому сроку вопрос об организации учебных отрядов будет окончательно выяснен. Штаты инструкторов после 1 февраля (старого стиля) строго сообразовать с числом оставшихся учеников. Инструкторы, оказавшиеся сверх штата, могут законтрактоваться[6] на общих основаниях на боевые суда.

8. Центральным комитетам флотов надлежит приступить[7] к расформированию экипажей, полуэкипажей и рот, представивших

---

[1] *В «Собрании Узаконений» пункт этим кончается; в копии и «Известиях» далее:* согласно.

[2] *В копии и «Собрании Узаконений» далее:* на добровольческих началах; *в копии далее* во флоте *нет.*

[3] Совета *в «Газете» нет; исправлено по копии и другим изданиям.*

[4] себе *в «Газете» нет; исправлено по копии и другим изданиям.*

[5] *В копии и «Собрании Узаконений»:* 1 апреля.

[6] *В копии и других изданиях:* законтрактовываться.

[7] *В копии:* приступать.

свои решения в коллегию Морского комиссариата для распубликования по флоту и Морскому ведомству.

9. При осуществлении перехода флота на новые условия ни одна часть не имеет права выдавать и требовать денежное довольствие по новому положению, а портовая контора не имеет права выдавать[1] без новой табели комплектации, утвержденной Комиссией по[2] реорганизации флота при Центральном комитете моря.

Центральным комитетам морей надлежит в кратчайший срок представить штаты на утверждение коллегии Народного морского комиссариата.

10. Укомплектование кораблей[3] по положенному штату личным составом на новых условиях возлагается на комиссии, которые составляются на кораблях. В состав комиссии входят: командир корабля (в береговых частях — начальник части), председатель корабельного или командного комитета, старший специалист той специальности, на которую нанимается лицо, и врач.

11. В видах возможной записи большего количества пожелавших поступить во флот, чем то будет необходимо в зависимости от выработанных штатов, комиссиям по приемке надлежит принимать во внимание сроки службы при наличии нескольких кандидатов на одно место специалиста, причем старым[4] годам отдается преимущество[5].

12. Положение и правила о службе на судах военного флота и в морских частях: служба связи в морских крепостях[6], будут опубликованы дополнительно[7].

Договор
при поступлении в Социалистический Рабоче-Крестьянский Военный Флот Российской Советской Республики

При поступлении любого лица на службу этот бланк должен быть заполнен и отослан один—в отдел комплектации при Централь-

---

[1] *В «Известиях» далее:* такового.

[2] по *в «Газете» и «Известиях» нет; исправлено по копии и «Собранию Узаконений».*

[3] кораблей *в копии и «Газете» находится перед:* возлагается, *исправлено по «Известиям» и «Собранию Узаконений».*

[4] *В копии:* старшим.

[5] *В копии далее:* Председатель Совета Народных Комиссаров Вл. Ульянов (Ленин). Народный комиссар по военным делам Н. Подвойский. Народный комиссар по морским делам Дыбенко. Помощник народного комиссара по финансам Аксельрод. Управляющий делами Правительства Влад. Бонч-Бруевич. Секретарь Совета Н. Горбунов. Петроград. 29 января 1918 г.

[6] *В «Известиях»:* в службе связи в морских крепостях.

[7] *Вместо п. 12 в «Собрании Узаконений» в виде заголовка:* Положение и правила о службе на судах военного флота и в морских частях.

ном комитете флота[1], один — остается в судовых делах и один — выдается поступающему на службу лицу[2]

Фамилия и имя (полностью) . . . . . .
Порядковый № по кораблю при поступлении . . . . . .
Место и время рождения . . . . . .
Физическое состояние поступающего лица
Рост . . . . . .
Объем груди . . . . . .
% трудоспособности . . . . . .
Промысел или занятие . . . . . .
Принадлежность к партии и рекомендация демократической организации, стоящей на платформе Советской власти . . . . . .
Время поступления на корабль . . . . . .
Звание (специальность) . . . . . .
Корабль, на который желает поступить . . . . . .
Местожительство перед поступлением, место прежней службы, время и причина увольнения . . . . . .

Обязанности и права по контракту для служащих в военном флоте Российской Советской Республики

1. Именем Социалистической Республики я обязуюсь служить по своей совести, отнюдь не нарушая контракта, до. . . . . .

2. Обязуюсь исполнять распоряжения по службе, отдаваемые старшинами по своей специальности, лицами командного состава и дежурным членом судового комитета, если таковые не идут вразрез с общим служебным положением. Кроме того, обязуюсь исполнять все существующие служебные правила и инструкции. За неисполнение таковых при обыкновенных условиях и в условиях боя подвергаюсь наказанию по определению судового комитета. Если проступок влечет за собой наказание, выходящее из правомочий[3] комитета, отдаюсь на суд Революционного трибунала.

3. Обязуюсь аккуратно и честно относиться к своим обязанностям, а также хранить народное достояние, за умышленную порчу которого устанавливается соответствующий вычет из моего содержания.

---

[1] флота *в «Газете» и «Известиях» нет; исправлено по «Собранию Узаконений».*

[2] *В «Собрании Узаконений» далее заголовок:* Образец бланка.

[3] *В «Известиях»:* полномочий.

4. За опоздание на службу, за небрежное отношение к вахтенной и караульной службе и за неаккуратное отношение подвергаюсь наказанию по усмотрению судового комитета.

5. За побег со службы, что равносильно нарушению контракта, подвергаюсь или исключению из профессиональных союзов, или из демократической организации, или подлежу принятию на общественные работы. (Понятие побега — самовольное отсутствие свыше пяти дней без всяких на то основательных причин.)

6. В случае потери[1] в личном составе в бою на каком-либо корабле, а также в случаях формирования нового корабля обязуюсь по распоряжению командной организации перейти на другой корабль, какой будет указан.

7. Прослуживши не менее одного года, имею право на месячный отпуск с сохранением содержания, кроме того, в экстренных случаях мне разрешается отпуск на срок не свыше трех дней, не считая дороги, причем проезд в обоих случаях происходит за мой счет.

8. В каждом случае для определения допустимости расторжения договора при Центральных комитетах морей организуются особые комиссии, коими и разбираются тяжущиеся стороны.

Я заявляю, что на все вопросы, заданные мне при составлении настоящего договора, ответил честно и правдиво, со всем изложенным в настоящем договоре согласен и обещаю честно и верно служить на военном флоте Российской Социалистической Советской Республики на всех вышеизложенных условиях. Настоящий договор заключен мною добровольно, без принуждения, в чем и расписуюсь . . . . . .

Мы, нижеподписавшиеся, заявляем, что осмотревши и опросивши означенного в сем договоре поступающего на службу. . . . . признали его пригодным к службе в военном флоте Российской Социалистической Советской Республики и находим, что он человек отличного здоровья и телосложения, лишен физических недостатков и вполне нормален, в чем и расписуемся:

Командир корабля . . . . . .

Председатель судового комитета . . .

Врач . . . . . .

« » месяц, год . . .[2]

---

[1] потери *в «Известиях» нет.*

[2] *В «Известиях» далее:* Утверждено декретом Совета Народных Комиссаров от 29 января 1918 г. Народный комиссар по морским делам Дыбенко. Член коллегии (подпись). *На этом текст в «Известиях» кончается.*

Оклады содержания морякам военного флота на добровольческих началах

Наименование должностей на судах	I разр.	II разр.	III разр.	Примечание
Капитан	655	580	505	С судоводительским званием.
1-й помощник капитана . .	580	505	430	
2-й » » . .	530	455		
3-й » » . .	480			
1-й механик	635	560	485	С званием судовых механиков.
2-й »	560	485		
3-й »	510			
1-й артиллерист и 1-й минер	635	560	485	
2-й артиллерист и 2-й минер	560	485		
3-й артиллерист и 3-й минер	510			
Начальник плутонга	430	380	330	
Бригадный	805	730	655	
Флагман. отряд. специалист.	710	635	560	

Начальник Морского генерального штаба 955
Заведующий хозяйством Морского комиссариата 955
Начальник военного отдела 880
Помощник начальника военного отдела по оперативной и строевой [1] части 805
Флагманские специалисты при начальнике военного отдела 785
Начальник службы связи 580
Начальник района 505
Начальник центральной станции 430
Начальник радиостанции 430

На перечисленные в настоящей табели оклады надлежит начислять регулятор на дороговизну в 160 руб.

Настоящие оклады исчислены в месяц.

Оклады содержания морякам военного флота на добровольческих началах

Наименование должностей	Основной оклад в месяц	Регулятор на дороговизну
Юнги всех специальностей (ученики)	180	160
Матрос	210	160
Старший матрос, плотник, помощник машиниста, кок, хлебопек, музыкант, санитар, рулевой, сигнальщик, дальномерщик и артельщик.	220	160
Помощник кочегара	225	160

[1] *В «Газете»:* строительной части; *исправлено по «Собранию Узаконений».*

Наименование должностей	Основной оклад в месяц	Регулятор на дороговизну
Писарь, рулевой старшина, гальванер, электрик, сигнальный старшина, дальномерный старшина	230	160
Кочегар, трюмный и боцман	235	160
Повар и водолаз	240	160
Минный машинист	245	160
Кочегарный старшина, трюмный старшина и капельмейстер	250	160
Минно-машинный старшина	255	160
Машинист, комендор, моторист, гальванерный старшина, мастер-оружейник, электрик-старшина и старший писарь	260	160
Содержатели: шкипер, артиллерийский и машинный	270	160
Машинный старшина, водолазный старшина и артиллерийский старшина	280	160
Фельдшер	290	160
Моторный старшина	300	160
Телеграфист и радиотелеграфист	230	160
Телеграфный старшина и радиотелеграфный старшина	260	160

На заседании СНК 29 января (11 февраля) обсуждался проект декрета о переводе морского военного флота на добровольческие начала. СНК принял проект за основу; комиссии из представителей комиссариатов финансов, труда и морского было поручено обсудить проект с финансовой точки зрения и представить свое заключение СНК в часовой срок.

285

29 января (11 февраля). Декрет о выдаче портовым рабочим и служащим, а также морякам торгового и военного флотов иностранной валютой только регулятора дороговизны.

Копия, 1 л.: пометка: Протокол № 59, пункт 2-й. *Архив, ф. 19, оп. 1, ед. хр. 59, л. 17. — Копия, 1л.: пометка:* 31/I [1]918 г. № 380. *ЦГАОР, ф. 130, оп. 2, ед. хр. 32, л. 4.*

«Газета» №№ 24 и 31, 15 и 23 февраля; «Известия» № 27, 17 февраля.

ДЕКРЕТ
СОВЕТА НАРОДНЫХ КОМИССАРОВ

Ввиду того, что портовые рабочие и служащие, моряки торгового флота и моряки военного социалистического флота получают продукты первой необходимости из продовольственных складов портов по заготовительной стоимости, Совет Народных Комиссаров постановляет:

Портовым рабочим и служащим, морякам торгового флота и[1] военного социалистического флота, получавшим содержание иностранной валютой, выдавать с 1 февраля старого стиля, 14 февраля нового стиля, основной оклад содержания русской валютой, регулятор же дороговизны иностранной валютой по паритету.

Председатель Совета Народных Комиссаров[2]
В. Ульянов (Ленин).
Народный комиссар по морским делам Дыбенко.
Народный комиссар труда Шляпников[3].
За народного комиссара по финансам Аксельрод.
Управляющий делами Правительства Вл. Бонч-Бруевич.
Секретарь Совета Н. Горбунов[4].

Декрет был принят на заседании СНК 29 января (11 февраля).

286

29 января (11 февраля). Постановление об изменении окладов штатных служащих и лиц, состоящих на правительственной службе портов и учреждений Морского ведомства.

Копия, 2 лл.; пометки: В печать || 31/I [1]918 г. № 381. *Архив, ф. 2, оп. 1, ед. хр. 5290.*

«Газета» №№ 24 и 31, 15 и 23 февраля; «Известия» № 35 27 февраля.

ПОСТАНОВЛЕНИЕ СОВЕТА НАРОДНЫХ КОМИССАРОВ ОБ ИЗМЕНЕНИИ ОКЛАДОВ СОДЕРЖАНИЯ ШТАТНЫХ СЛУЖАЩИХ И ЛИЦ, СОСТОЯЩИХ НА ПРАВИТЕЛЬСТВЕННОЙ СЛУЖБЕ ПОРТОВ И УЧРЕЖДЕНИЙ МОРСКОГО ВЕДОМСТВА

В изменение окладов содержания, выработанных съездом делегатов штатных служащих и лиц, состоящих на правительственной службе портов и учреждений Морского ведомства и утвержденных декретом Совета Народных Комиссаров от ... декабря 1917 г.[5], Совет Народных Комиссаров объявляет следующее приложение:

---

[1] *В копии Архива далее:* морякам.

[2] *В копии Архива далее подпись не заполнена.*

[3] *В копии Архива далее:* Народный комиссар по военным делам. Народный комиссар юстиции. Народный комиссар почт и телеграфов. Народный комиссар призрения. Народный комиссар внутренних дел. Народный комиссар продовольствия. Пом. народного комиссара по фин. дел. Аксельрод; *других подписей нет.*

[4] *В копии ЦГАОР далее:* Петроград. 29 января 1918 г. С подлинным верно. Н. Горбунов. *В «Газете» № 31 ошибочная дата:* 18(5) февраля 1918 г.

[5] *По-видимому, имеется в виду декрет СНК от 30 ноября (13 декабря) 1917 г., см. раздел II, № 14.*

Отдел II

А. Таблица окладов для штатных и состоящих на государственной службе лиц Морского ведомства.

Разряды:	Основные окл. в месяц		Регулятор в месяц		Всего в месяц	
	руб.	коп.	руб.	коп.	руб.	коп.
1	150	—	150	—	300	—
2	160	—	155	—	315	—
3	170	—	160	—	330	—
4	175	—	162	50	337	50
5	185	—	167	50	352	50
6	200	—	175	—	375	—
7	220	—	183	—	403	—
8	225	—	185	—	410	—
9	250	—	195	—	445	—
10	275	—	202	50	477	50
11	285	—	210	—	495	—
12	300	—	217	—	517	—
13	315	—	220	—	535	—
14	325	—	222	50	547	50
15	340	—	225	—	565	—
16	370	—	226	80	596	80
17	380	—	229	50	609	50
18	385	—	230	30	615	30
19	395	—	232	30	627	30
20	405	—	233	50	638	50
21	420	—	236	30	656	30
22	460	—	239	10	699	10
23	480	—	241	25	721	25
24	500	—	243	10	743	10
25	550	—	246	—	796	—
26	590	—	247	33	837	33
27	625 [1]	—	247	33	872	33
28	665	—	247	33	912	33
29	685	—	247	33	932	33
30	705	—	247	33	952	33
31	795	—	247	33	1042	33
32	870	—	247	33	1117	33

Председатель Совета Народных Комиссаров
Вл. Ульянов (Ленин).

Народный комиссар по морским делам Дыбенко.

Помощник народного комиссара по финансам Аксельрод.

Секретарь Совета Народных Комиссаров Н. Горбунов [2].

Декрет был принят на заседании СНК 29 января (11 февраля).

---

[1] *В «Газете» № 24 и «Известиях»:* 615; *исправлено по копии и «Газете» № 31.*

[2] *В копии далее:* Петроград, 29 января 1918 г. С подлинным верно. Н. Горбунов.

287

29 января (11 февраля). Декрет о передаче всех организаций, ведающих делами о военнопленных, в Отдел по демобилизации армии.

Проект, 1 л., с правкой и пометкой В. И. Ленина об утверждении (правка В. И. Ленина затем обведена или повторена Н. И. Подвойским); пометки: Проект || 28/I. Выяснить, ибо вопрос, говорит В. И., уже был решен *(последняя пометка зачеркнута)* || Протокол № 59, пункт 17-й. *Архив, ф. 2, оп. 1, ед. хр. 5284 (печатается под литерой а).*

Декрет:

Копия, 1 л.; пометки: в печать || 31/I [1]918 г. № 383. *ЦГАОР, ф. 130, оп. 2, ед. хр. 33, л. 1.*

«Газета» № 24, 15 февраля (печатается под литерой б); «Известия» № 27, 17 февраля.

а

Проект с правкой В. И. Ленина

ДЕКРЕТ
О ПЕРЕДАЧЕ ВСЕХ ОРГАНИЗАЦИЙ, ВЕДАЮЩИХ ДЕЛАМИ О ВОЕННОПЛЕННЫХ, В <КОМИССАРИАТ> ОТДЕЛ ПО ДЕМОБИЛИЗАЦИИ АРМИИ

Отдел эвакуационный и по заведыванию военнопленными Главного управления Генерального штаба, Отдел по заведыванию военнопленными при Комиссариате по иностранным делам, Центральный комитет по делам о военнопленных при Российском обществе Красного Креста, Центральное справочное бюро о военнопленных при том же Обществе, Отдел по заведыванию гражданскими пленными и заложниками при Комиссариате внутренних дел — изъять из ведения тех ведомств, в составе которых они теперь находятся, и включить в состав <Комиссариата> **Отдела** по демобилизации армии, передав вместе с тем в этот <Комиссариат> **Отдел** и все сметные назначения, кои ассигнованы для всех вышеперечисленных отделов правительственных учреждений, для целей обслуживания военнопленных, гражданских пленных и заложников и целей эвакуации больных и раненых воинов.

В дальнейшем все кредиты для указанных выше целей ассигновать в распоряжение <Комиссариата> **Отдела** по демобилизации армии.

Народный комиссар по военным делам
Н. Подвойский.

29 января 1918 г.

г. Петроград.

Утверждено. Ленин.

6

ДЕКРЕТ О ПЕРЕДАЧЕ ВСЕХ ОРГАНИЗАЦИЙ, ВЕДАЮЩИХ ДЕЛАМИ О ВОЕННОПЛЕННЫХ, В ОТДЕЛ ПО ДЕМОБИЛИЗАЦИИ АРМИИ

Отдел эвакуационный и по заведыванию военнопленными Главного управления Генерального штаба, Отдел по заведыванию военнопленными при Комиссариате по иностранным делам, Центральный комитет по делам о военнопленных при Российском обществе Красного Креста, Центральное справочное бюро о военнопленных при том же Обществе, Отдел по заведыванию гражданскими пленными и заложниками при Комиссариате внутренних дел изъять из ведения тех ведомств, в составе которых они теперь находятся, и включить в состав Отдела по демобилизации армии, передав вместе с тем в этот Отдел и все сметные назначения, кои ассигнованы для всех вышеперечисленных отделов правительственных учреждений, для целей обслуживания военнопленных, гражданских пленных и заложников и целей эвакуации больных и раненых воинов.

В дальнейшем все кредиты для указанных выше целей ассигновать в распоряжение Отдела по демобилизации армии.

Председатель Совета Народных Комиссаров
Вл. Ульянов (Ленин).

Народный комиссар по военным делам Н. Подвойский.

Управляющий делами Совета Народных Комиссаров
Вл. Бонч-Бруевич.

Секретарь Н. Горбунов[1].

Вопрос о военнопленных рассматривался в СНК 23 января (5 февраля); решено было включить все организации по делам военнопленных в состав Отдела по демобилизации армии; в распоряжение этого Отдела передавались также денежные средства, ассигнованные на нужды военнопленных (см. № 267). Декрет был принят на заседании 29 января (11 февраля).

288

29 января (11 февраля). Декрет об упразднении Управления по делам мелкого кредита.

Подлинник, 1 л.; пометка: Протокол № 59, пункт 18-й. *Архив, ф. 2, оп. 1, ед. хр. 5285. — Копия, 1 л.; пометки:* в печать || 31/I [1]918 г. № 386; *печать:* Управление делами Крестьянск.

[1] *В копии далее:* Петроград, 28 января 1918 г. С подлинным верно. Н. Горбунов.

Рабоч. правительства Республики России. *ЦГАОР, ф. 130, оп. 2, ед. хр. 55, л. 14.*

«Газета» № 24, 15 февраля; «Известия» № 26, 15 февраля; «Собрание Узаконений» № 24, ст. 327.

ДЕКРЕТ ОБ УПРАЗДНЕНИИ УПРАВЛЕНИЯ ПО ДЕЛАМ МЕЛКОГО КРЕДИТА

1) Управление по делам мелкого кредита, состоящее при Государственном банке, упраздняется.

2) Все дела и имущество сего Управления передаются в распоряжение Государственного банка.

3) Впредь до образования органа, ведающего делами рабочей и крестьянской кооперации, возлагается на Государственный банк кредитование кооперативов и принятие мер к обеспечению выданных им из правительственных источников ссуд.

4) Означенные мероприятия осуществляются Государственным банком через Отдел местных учреждений и под контролем состоящих при конторах и отделениях банка учетно-ссудных комитетов.

5) Весь состав служащих в центральных отделах Управления по делам мелкого кредита, за исключением военнообязанных и младших служащих (курьеров, вахтеров, сторожей и др.), оставляется за штатом без сохранения заштатного содержания.

6) Военнообязанные и не примкнувшие к саботажникам[1] служащие Управления по делам мелкого кредита зачисляются по Государственному банку с сохранением занимаемых ими должностей и окладов.

7) Инспектора мелкого кредита, состоящие при конторах и отделениях банка, перечисляются в состав служащих сего банка на усиление[2] и поступают в распоряжение комиссара — управляющего Государственным банком.

8) Сметные кредиты Управления, отпускаемые за счет прибылей и убытков Государственного банка, передаются в ведение последнего[3].

Председатель Совета Народных Комиссаров
Вл. Ульянов (Ленин).

Управляющий делами Правительства Вл. Бонч-Бруевич.

Секретарь Совета Н. Горбунов[4].

Декрет был принят на заседании СНК 29 января (11 февраля).

---

[1] *В «Собрании Узаконений»:* не участвовавшие в саботаже.

[2] на усиление *в «Известиях» нет.*

[3] *В подлиннике далее:* Совет Народных Комиссаров. Председатель В. Ульянов (Ленин). Народные комиссары.

[4] *В копии далее:* Петроград. 29 января 1918 г. С подлинным верно. Н. Горбунов.

289

29 января (11 февраля). Постановление об обязательном выполнении поручений Советов при проведении налоговых мероприятий.

Проект, 1 л., с правкой В. И. Ленина; пометка: Протокол № 59, пункт 8-й. *Архив, ф. 2, оп. 1, ед. хр. 5288 (печатается под литерой а).*

Постановление:

Подлинник, 1 л.; пометка: Протокол № 59. Пункт 8-й. *Архив, там же.*

«Газета» № 23, 14 февраля (печатается под литерой б); «Известия» №№ 24 и 29, 31 января и 20 февраля.

а

Проект с правкой В. И. Ленина

ПОСТАНОВЛЕНИЕ
СОВЕТА НАРОДНЫХ КОМИССАРОВ

1. Все учреждения по взиманию государственных налогов и сборов на местах обязаны выполнять поручения, возлагаемые на них Советами рабочих, солдатских и крестьянских депутатов при проведении налоговых мероприятий.

<2. Во избежание задержек в ходе работ государственных податных учреждений Советы рабочих, солдатских и крестьянских депутатов, возлагая на такие учреждения различные поручения, должны озаботиться о соответственном увеличении их служебного состава.

3. Советы рабочих, солдатских и крестьянских депутатов обязаны доводить до сведения народного комиссара по финансам о возложении ими на государственные податные учреждения поручений.>

Председатель Совета Народных Комиссаров
В. Ульянов (Ленин).

Народные комиссары:

Секретарь Совета.

б

ПОСТАНОВЛЕНИЕ
СОВЕТА НАРОДНЫХ КОМИССАРОВ

Все учреждения по взиманию государственных налогов и сборов на местах обязаны выполнять поручения, возлагаемые на них

Советами[1] рабочих, солдатских и крестьянских депутатов при проведении налоговых мероприятий.

Председатель Совета Народных Комиссаров
В. Ульянов (Ленин)[2].

Секретарь Совета Н. Горбунов.

28 января 1918 г.[3]

Постановление было принято на заседании СНК 29 января (11 февраля).

290

Не позднее 29 января (11 февраля). Декрет о редактировании и печатании законодательных и правительственных актов.

Проект: «*Газета*» *№ 18, 26 января;* «*Известия*» *№ 21, 27 января.*

Декрет:

Копия, 1 л.; на бланке: Совет Народных Комиссаров. Петроград, *с датой и номером:* 27 января 1918 г. № 338; *печать:* Управление делами Крестьянск. и Рабоч. правительства Республики России. *ЦГАОР, ф. 130, оп. 2, ед. хр. 53, л. 2.*

«*Газета*» *№№ 21 и 32, 30 января и 24 февраля;* «*Известия*» *№ 23, 30 января;* «*Собрание Узаконений*» *№ 20, ст. 309.*

ДЕКРЕТ
О РЕДАКТИРОВАНИИ И ПЕЧАТАНИИ ЗАКОНОДАТЕЛЬНЫХ И ПРАВИТЕЛЬСТВЕННЫХ АКТОВ

1. Законодательные и важнейшие правительственные предположения отдельных ведомств подготовляются и редактируются в соответственном ведомстве и вносятся в Отдел законодательных предположений Народного комиссариата юстиции не позднее внесения их в Совет Народных Комиссаров.

2. По рассмотрении означенных предположений в Отделе законодательных предположений они непосредственно возвращаются, с заключением совещания Отдела, обратно ведомству и в Совет Народных Комиссаров[4].

3. Представитель Отдела законодательных предположений присутствует с совещательным голосом на заседаниях Совета Народных Комиссаров.

4. Все акты, подлежащие опубликованию по постановлению Совета Народных Комиссаров, передаются в копиях, заверенных

---

[1] *В «Газете»:* Советом; *исправлено по подлиннику и «Известиям».*

[2] *В подлиннике далее:* Управляющий делами Совета Народных Комиссаров Влад. Бонч-Бруевич.

[3] *Дата, по-видимому, ошибочна.*

[4] *В «Собрании Узаконений»:* они возвращаются, с заключением совещания Отдела, ведомству и в копиях представляются в Совет Народных Комиссаров.

1242-С

секретарем Совета Народных Комиссаров, в Народный комиссариат юстиции.

5. Все поступившие таким образом акты проверяются, со стороны их подлинности и точности текста, в совещании редакторов Издательского отдела, Кодификационного отдела и соответственного отделения[1] Отдела законодательных предположений и передаются для напечатания в «Собрании Узаконений и Распоряжений Рабочего и Крестьянского Правительства». Подлинники актов препровождаются для хранения в Государственный архив.

6. В случае сомнений редакционного характера, возникших у совещания, об этих сомнениях совещание представляет на разрешение в Совет Народных Комиссаров.

7. Текст законодательного или правительственного акта, напечатанный в «Собрании Узаконений и Распоряжений Рабочего и Крестьянского Правительства», почитается аутентичным.

Председатель Совета Народных Комиссаров
В. Ульянов (Ленин).

Управляющий делами Правительства
Влад. Бонч-Бруевич.

Секретарь Совета Н. Горбунов[2].

291

30 января (12 февраля). Декрет о выпуске в обращение облигаций «Займа свободы» в качестве денежных знаков.

Копия, 1 л.; пометка: 14 февраля [1]918. № 414; *печать:* Управление делами Крестьянск. и Рабоч. правительства Республики России. *ЦГАОР, ф. 130, оп. 2, ед. хр. 40, л. 7.*

«Газета» № 25, 16 февраля; «Известия» №№ 26, 27 и 31; 15, 17 и 22 февраля; «Правда» № 25, 14 февраля; «Собрание Узаконений» № 24, ст. 331.

ДЕКРЕТ
О ВЫПУСКЕ ОБЛИГАЦИЙ «ЗАЙМА СВОБОДЫ» В КАЧЕСТВЕ ДЕНЕЖНЫХ ЗНАКОВ

1. Облигации «Займа свободы» достоинством не свыше 100 руб., выпускаются по номинальной стоимости Государственным банком и имеют хождение в пределах Российской Советской Федеративной Республики наравне с кредитными билетами.

2. Купоны, начиная со срочных купонов марта 1918 г., согласно декрету об аннулировании займов, не оплачиваются. Купонные листы при выпуске облигаций в обращение отрезываются.

---

[1] отделения *в «Газете» № 32 нет.*

[2] *В «Газете» № 32 далее дата:* 31 января 1918 г.

1242-С

3. Отказывающиеся принимать облигации «Займа свободы», как денежные знаки, по номинальной стоимости, подлежат преданию суду и караются по всей строгости революционных законов.

Председатель Совета Народных Комиссаров
В. Ульянов (Ленин).

Секретарь Совета Н. Горбунов[1].

20 января (2 февраля) в СНК обсуждался вопрос о выпуске разменных знаков нового образца. СНК признал принципиально возможным выпуск мелких купюр «Займа свободы», как вспомогательных денежных знаков. 29 января (11 февраля) СНК признал желательным введение Государственным банком в обращение «Займа свободы» на правах кредитных знаков с точно установленным курсом (не выше 100 руб.). Декрет был принят 30 января (12 февраля).

292

30 января (12 февраля). Положение о Центральном учетно-ссудном комитете.

Подлинник, 1 л., с правкой В. И. Ленина; пометка: Протокол № 60, пункт 5-й. *Архив, ф. 2, оп. 1, ед. хр. 5307 (печатается под литерой а).*

«Газета» № 25, 16 февраля (печатается под литерой б); «Известия» № 26, 15 февраля; «Собрание Узаконений» № 24, ст. 332.

а

Подлинник с правкой В. И. Ленина

ПОЛОЖЕНИЕ
О ЦЕНТРАЛЬНОМ УЧЕТНО-ССУДНОМ КОМИТЕТЕ

1) При Государственном банке учреждается Центральный учетно-ссудный комитет, в состав которого входят: 1 представитель Высшего совета народного хозяйства, 3 представителя Государственного банка, 3 представителя Всероссийского совета профессиональных союзов, 3 представителя Центрального Исполнительного Комитета и представители промышленников и торговцев в количестве не более $^1/_3$ состава комитета.

2) Представители Комиссариатов: финансов, промышленности и торговли, труда, продовольствия, по военным делам, по морским делам, путей сообщения и земледелия — имеют право делегировать своих представителей на заседания комитета с правом решающего голоса.

3) Председателем Центрального учетно-ссудного комитета является комиссар Государственного банка.

---

[1] *В копии далее:* С подлинным верно. Н. Горбунов.

4) Представитель Высшего совета народного хозяйства имеет право опротестовать постановления Центрального учетно-ссудного комитета, которые в этом случае вносятся в Совет Народных Комиссаров для окончательного его решения.

5) Всякое финансирование предприятий может производиться только через Учетно-ссудный комитет и никакое другое учреждение и ведомство не имеет права выдавать авансы и ссуды помимо его.

6) Центральный учетно-ссудный комитет обязан в своих решениях руководствоваться общими указаниями Высшего совета народного хозяйства.

7) Представители довольствующих учреждений имеют право вносить в Центральный учетно-ссудный комитет мотивированные представления о ссудах и авансах.

8) Одновременно с изданием настоящего положения Особый совет по финансированию упраздняется и все разрешенные им ссуды и авансы, поскольку они не могут быть отнесены на военный фонд, зачисляются за Государственным банком, с возмещением их военному фонду.

9) Центральный учетно-ссудный комитет имеет право предоставлять местным учетно-ссудным комитетам выдачу ссуд в тех пределах, которые он найдет необходимыми.

10) Впредь до организации Центрального учетно-ссудного комитета функции его выполняются Учетно-ссудным комитетом при Петроградской конторе Государственного банка, причем представитель Высшего совета народного хозяйства пользуется в нем <привилегиями> **правами**, предоставленными ему ст. 4 настоящего положения.

Предс[едатель] Сов[ета] Нар[одных] Ком[иссаров]
В. Ульянов (Ленин).

Секретарь Совета Народных Комиссаров Н. Горбунов.

б

ПОЛОЖЕНИЕ
О ЦЕНТРАЛЬНОМ УЧЕТНО-ССУДНОМ КОМИТЕТЕ

1) При Государственном банке учреждается Центральный учетно-ссудный комитет, в состав которого входят: 1 представитель Высшего совета народного хозяйства, 3 представителя Государственного банка, 3 представителя Всероссийского совета профессиональных союзов, 3 представителя Центрального Исполнительного Комитета и представители промышленников и торговцев в количестве не более $^1/_3$ состава комитета.

2) Представители Комиссариатов: финансов, промышленности и торговли, труда, продовольствия, по военным делам, по морским делам, путей сообщения и земледелия — имеют право делегировать своих представителей на заседания комитета с правом решающего голоса.

3) Председателем Центрального учетно-ссудного комитета является комиссар Государственного банка.

4) Представитель Высшего совета народного хозяйства имеет право опротестовать постановления Центрального учетно-ссудного комитета, которые в этом случае вносятся в Совет Народных Комиссаров для окончательного его решения.

5) Всякое финансирование предприятий может производиться только через [1] Учетно-ссудный комитет и никакое другое учреждение и ведомство не имеет права выдавать авансы и ссуды помимо его.

6) Центральный учетно-ссудный комитет обязан в своих решениях руководствоваться общими указаниями Высшего совета народного хозяйства.

7) Представители довольствующих учреждений имеют право вносить в Центральный учетно-ссудный комитет мотивированные представления о ссудах и авансах.

8) Одновременно с изданием настоящего положения Особый совет по финансированию упраздняется и все разрешенные им ссуды и авансы, поскольку они не могут быть отнесены на военный фонд, зачисляются за Государственным банком, с возмещением их военному фонду.

9) Центральный учетно-ссудный комитет имеет право предоставлять местным учетно-ссудным комитетам выдачу ссуд в тех пределах, которые он найдет необходимыми.

10) Впредь до организации Центрального учетно-ссудного комитета функции его выполняются Учетно-ссудным комитетом при Петроградской конторе Государственного банка, причем представитель Высшего совета народного хозяйства пользуется в нем правами, предоставленными ему ст. 4 [2] настоящего положения.

Председатель Совета Народных Комиссаров
Вл. Ульянов (Ленин).

Секретарь Совета Народных Комиссаров Горбунов.

Положение обсуждалось на заседании СНК 30 января (12 февраля) и было принято с поправками и изменениями.

293

30 января (12 февраля). Декрет об учреждении Всероссийской междуведомственной чрезвычайной комиссии по охране дорог.

Дополнение В. И. Ленина к проекту декрета (не сохранившемуся), 1 л., автограф; пометка: к протоколу № 60, п. 1. *Архив, ф. 2, оп. 1, ед. хр. 5294 (печатается под литерой а).*

---

[1] *В «Собрании Узаконений» далее:* Центральный.
[2] *В «Газете»:* 6; *исправлено по подлиннику.*

Проект постановления о выработке декрета о запрещении бесплатных поездок по железным дорогам, 1 л., автограф В. И. Ленина; пометки: 60/1 || 30/1 18. *Архив, ф. 2, оп. 1, ед. хр. 5296 (печатается под литерой б).*

Декрет:

Подлинник, 1 л.; пометка: Протокол № 60, пункт 1-й. *Архив, ф. 2, оп. 1, ед. хр. 5306.*

«Газета» № 25, 16 февраля (печатается под литерой в); «Известия» № 26, 15 февраля; «Правда» № 26, 15 февраля; «Собрание Узаконений» № 24, ст. 330.

а

Дополнение В. И. Ленина к проекту декрета

На обязанность охраны возлагается в особенности беспощадная борьба с спекуляцией и с неразрешенным провозом продов[ольственных] грузов [1].

б

Проект постановления о выработке декрета о запрещении бесплатных поездок по железным дорогам

С[овет] Н[ародных] Ком[иссаров] поручает К[омисса]риату п[утей] с[ообщения] немедленно выработать и представить в С[овет] Н[ародных] К[омиссаров] проект декрета, запрещающего всякие бесплатные поездки по ж[елезным] дорогам, кроме одной поездки на родину для каждого солдата, возвращающегося после демобилизации с места службы.

Предс[едатель] С[овета] Н[ародных] Ком[иссаров]
В. Ульянов(Ленин) [2].

в

ДЕКРЕТ СОВЕТА НАРОДНЫХ КОМИССАРОВ

1) В целях обеспечения планомерного снабжения населения продовольствием и предметами первой необходимости образовывается Всероссийская междуведомственная чрезвычайная комиссия по охране дорог в составе народного комиссара путей сообщения, председателя Центрального комитета по снабжению армии и [3] товарища председателя Совета снабжения.

---

[1] *Это дополнение В. И. Ленина было в передактированном виде включено в декрет как 5 пункт.*

[2] *Это постановление в передактированном виде было в подлиннике приписано в конце текста (см. стр. 454, сн. 2), но в печатные издания не попало.*

[3] и *в подлиннике нет.*

2) Все ныне существующие организации по охране дорог переходят в ведение Междуведомственной комиссии.

3) В распоряжение Междуведомственной комиссии ассигнуется на организационные расходы пять миллионов рублей.

4) Междуведомственная комиссия немедленно приступает к организации и инструктированию комиссаров и военно-продовольственных отрядов и срочной посылке их на места.

5) На обязанности охраны возлагается, в особенности, беспощадная борьба со спекулянтами [1] и неразрешенным провозом грузов [2].

Председатель Совета Народных Комиссаров
В. Ульянов (Ленин).

Секретарь Совета Н. Горбунов [3].

Вслед за принятием 17(30) января постановления об увеличении хлебного пайка в Петрограде (см. № 245) вопрос о хлебном пайке вновь был поставлен в СНК 25 января (7 февраля). СНК постановил срочно организовать комиссию из представителей Петроградского Совета, Продовольственной управы и Военного ведомства для представления в двухдневный срок проекта практических мер по улучшению снабжения Петрограда продовольствием. 27 января (9 февраля) СНК постановил, чтобы Продовольственная управа и Петроградский Совет присылали ежедневно СНК таблицу о прибытии продовольственных грузов. В целях упорядочения перевозок продовольствия СНК 30 января (12 февраля) утвердил по докладу комиссии проект декрета об охране дорог. Комиссии было предложено в 24 часа представить проект декрета об объявлении железных дорог на военном положении. 16 февраля СНК вновь предложил Комиссариату путей сообщения в самый кратчайший срок разработать этот вопрос и внести его в СНК. По предложению В. И. Ленина Комиссариату путей сообщения было поручено немедленно выработать и представить в СНК проект декрета, воспрещающего всякие бесплатные поездки по железным дорогам (см. *б*).

294

31 января (13 февраля). Декрет о конфискации имущества акционерного общества Верхисетского горного округа.

Копия, 1 л.; пометки: В печать ‖ 15/II [1]918 г. № 441; *печать:* Управление делами Крестьянск. и Рабоч. правительства Республики России. *ЦГАОР, ф. 130, оп. 2, ед. хр. 44, л. 21.*

«Газета» № 27, 19 февраля; «Известия» № 28, 19 февраля; «Собрание Узаконений» № 27, ст. 360.

---

[1] *В подлиннике:* спекуляцией.

[2] *В подлиннике далее:* Совет Народных Комиссаров поручает Комиссариату путей сообщения представить декрет о воспрещении бесплатных проездов, кроме одной поездки на родину демобилизованных солдат.

Выработать проект декрета в 24 часа о введении военного положения.

[3] *Подписи секретаря Совета в подлиннике нет.*

ДЕКРЕТ
РАБОЧЕГО И КРЕСТЬЯНСКОГО ПРАВИТЕЛЬСТВА СОВЕТА НАРОДНЫХ КОМИССАРОВ

Ввиду отказа заводоуправления акционерного общества Верхисетского горного округа подчиниться декрету Совета Народных Комиссаров о введении рабочего контроля над производством и отказа правления финансировать округ [1], Совет Народных Комиссаров постановил конфисковать все имущество акционерного общества Верхисетского горного округа, в чем бы это имущество ни состояло, и объявить его собственностью Российской Республики.

Весь служебный и технический персонал обязан оставаться на местах и исполнять свои обязанности; за самовольное оставление занимаемой должности или саботаж виновные будут предаваться Революционному суду.

Порядок управления делами общества в Петрограде и условия передачи отдельных заводов, предприятий и отраслей во временное ведение местных Советов рабочих и солдатских депутатов, профессиональных союзов [2], фабрично-заводских комитетов и подобных учреждений будут определены особыми постановлениями народного комиссара [3] торговли и промышленности.

Председатель Совета Народных Комиссаров
Вл. Ульянов (Ленин).

Народные комиссары: Шляпников. Урицкий. Трутовский.

Управляющий делами Совета Народных Комиссаров
Вл. Бонч-Бруевич.

Секретарь Совета Н. Горбунов[4].

295

31 января (13 февраля). Декрет о конфискации Первого русского завода рентгеновских трубок.

Копия, 1 л.; пометки: в печать || 15/II [1]918. № 440; *печать:* Управление делами Крестьянск. и Рабоч. правительства Республики России. *ЦГАОР, ф. 130, оп. 2, ед. хр. 44, л. 22.*

«Газета» № 27, 19 февраля; «Известия» № 28, 19 февраля; «Собрание Узаконений» № 27, ст. 359.

---

[1] *Вводной части в «Собрании Узаконений» нет.*

[2] *В «Газете» и «Известиях»:* Советов; *исправлено по копии.*

[3] *В «Собрании Узаконений»:* комиссариата.

[4] *В копии далее:* С подлинным верно. Н. Горбунов. Петроград. 31 января 1918.

ДЕКРЕТ
РАБОЧЕГО И КРЕСТЬЯНСКОГО ПРАВИТЕЛЬСТВА
СОВЕТА НАРОДНЫХ КОМИССАРОВ

Ввиду того, что владелец Первого русского завода рентгеновских трубок (Фонтанка, 165) отказался продолжать производство и оставил предприятие [1], Совет Народных Комиссаров постановил конфисковать все имущество означенной [2] фабрики, в чем бы это имущество ни состояло, и объявить его собственностью Российской Республики.

Весь служебный и технический персонал обязан оставаться на местах и исполнять свои обязанности.

За самовольное оставление занимаемой должности или саботаж виновные будут преданы Революционному суду.

Порядок управления делами и условия передачи предприятия во временное ведение местного Совета рабочих и солдатских депутатов, фабрично-заводского комитета и подобных учреждений будут определены особыми постановлениями народного комиссара [3] торговли и промышленности.

Председатель Совета Народных Комиссаров
Вл. Ульянов (Ленин).

Народные комиссары: Шляпников. Урицкий. Трутовский.

Управляющий делами Совета Народных Комиссаров
Вл. Бонч-Бруевич [4].

Секретарь Совета Н. Горбунов.

296

31 января (13 февраля). Декрет об упразднении должности комиссара над Всероссийской по делам о выборах в Учредительное собрание комиссией.

Копия, 1 л.; пометки: в печать ‖ 15/II [1]918 г. № 437; *печать:* Управление делами Крестьянск. и Рабоч. правительства Республики России. *ЦГАОР, ф. 130, оп. 2, ед. хр. 50, л. 5.*
«Газета» № 27, 19 февраля; «Известия» № 28, 19 февраля.

---

[1] *Вводной части в «Собрании Узаконений» нет.*
[2] *В копии и «Известиях»:* названной.
[3] *В «Собрании Узаконений»:* комиссариата.
[4] *В копии далее:* С подлинным верно. Н. Горбунов. Петроград. 31 января 1918 г.

ДЕКРЕТ

Совет Народных Комиссаров постановляет: должность комиссара над Всероссийской по делам о выборах в Учредительное собрание комиссией упразднить с 1 марта текущего года.

Председатель Совета Народных Комиссаров
Вл. Ульянов (Ленин).

Народные комиссары: А. Шляпников. В. Трутовский.

Комиссар над Всероссийской по делам о выборах в Учредительное собрание комиссией Урицкий.

Управляющий делами Совета Народных Комиссаров
Вл. Бонч-Бруевич.

Секретарь Н. Горбунов[1].

297

31 января (13 февраля). Декрет о порядке удовлетворения претензий лиц и учреждений в связи с выборами в Учредительное собрание.

Копия, 1 л.; пометки: в печать || 15/II [1]918 г. № 438; *печать:* Управление делами Крестьянск. и Рабоч. правительства Республики России. *ЦГАОР, ф. 130, оп. 2, ед. хр. 40, л. 8.*

«Газета» № 27, 19 февраля; «Известия» № 28, 19 февраля; «Собрание Узаконений» № 25, ст. 345.

ДЕКРЕТ

Совет Народных Комиссаров постановляет:

Остаток шестимиллионного кредита, отпущенного бывшим Временным правительством в распоряжение Всероссийской по делам о выборах в Учредительное собрание комиссии и переданного Советом Народных Комиссаров в распоряжение комиссара над Всероссийской по делам о выборах в Учредительное собрание комиссией, по ликвидации бывшей Всероссийской по делам о выборах в Учредительное собрание комиссии слить с отпущенным в распоряжение бывшего министра внутренних дел (ныне народного комиссара по внутренним делам) семимиллионным кредитом и предоставить народному комиссару по внутренним делам удовлетворять из этой суммы, в исключительных случаях, по представлению

---

[1] *В копии далее:* С подлинным верно. Н. Горбунов. Петроград. 31 января 1918 г.

Советов [1] рабочих, солдатских и крестьянских депутатов, претензии [2] тех лиц и учреждений, которые по независящим от них обстоятельствам не могли представить своих претензий [3] в назначенный комиссаром над Всероссийской по делам о выборах в Учредительное собрание комиссией срок.

Председатель Совета Народных Комиссаров
Вл. Ульянов (Ленин).

Народные комиссары: Шляпников. Трутовский.

Комиссар над Всероссийской по делам о выборах в Учредительное собрание комиссией Урицкий.

Управляющий делами Совета Народных Комиссаров
Вл. Бонч-Бруевич.

Секретарь Совета Н. Горбунов [4].

298

31 января (13 февраля). Постановление о порядке приема на службу саботажников.

Проект В. И. Ленина, 1 л., автограф; пометка: к протоколу 61, п. 6. *Архив, ф. 2, оп. 1, ед. хр. 5311 (печатается под литерой а).*

Постановление: «*Правда*» *№ 25, 14 февраля (печатается под литерой б);* «*Известия*» *№ 26, 15 февраля.*

а

Проект В. И. Ленина

Сов[ет] Нар[одных] Ком[иссаров] постановляет:
никаких переговоров с саботажниками не вести.
Отдельным нар[одным] комиссарам предоставляется принимать на работу, как отдельных лиц, тех <из отдельных> саботажников, которые [5], вполне подчиняясь Сов[етской] власти и поддерживая ее, необходимы для работы в соотв[етствующих] ведомствах.

---

[1] *В копии и газетных изданиях:* Совета; *исправлено по «Собранию Узаконений».*

[2] претензии *в «Известиях» нет.*

[3] *В «Собрании Узаконений»:* заявить своих претензий.

[4] *В копии далее:* С подлинным верно. Н. Горбунов. Петроград. 31 января 1918 г.

[5] *Переставлено из первоначального:* тех <из отдельных> саботажников, как отдельных лиц, которые.

б

Постановление о порядке приема на службу саботажников

Совет Народных Комиссаров постановляет: никаких переговоров с саботажниками не вести.

Отдельным народным комиссарам предоставляется принимать на работу, как отдельных лиц, тех саботажников, которые, вполне подчиняясь Советской власти и поддерживая ее, необходимы для работы в соответствующих ведомствах.

Совет Народных Комиссаров.
Секретарь Совета Горбунов.

14(27) декабря, в день занятия банков и издания декрета об их национализации, Союз служащих в частных кредитных учреждениях объявил политическую забастовку. 4(17) января общее собрание Союза постановило прекратить забастовку ввиду открытия 5(18) января Учредительного собрания. Но служащие банков не были допущены к работе, так как все саботажники, не вышедшие на работу до 2(15) января, были уволены. С этого момента начались переговоры Союза с Советской властью. 20 января (2 февраля) саботажникам были предложены следующие условия приема на работу: 1) поддержка Советской власти, 2) признание декрета о национализации банков и 3) ликвидация Союза. Союз отказался принять эти условия, кроме второго пункта, и потребовал принятия на работу всех служащих. На заседании СНК 31 января (13 февраля) Я. М. Свердлов сделал доклад о принятии на службу «кающихся» чиновников-саботажников; была принята предложенная В. И. Лениным резолюция, которая устанавливала общие правила приема саботажников во всех ведомствах. Последовавшую затем просьбу Союза в СНК о пересмотре решения СНК на заседании 15 февраля отклонил.

299

31 января (13 февраля). Постановление об образовании Чрезвычайной комиссии по продовольствию.

Проект В. И. Ленина, 1 л., автограф (написан на обороте № 298). Архив, ф. 2, оп. 1, ед. хр. 5311 (печатается под литерой а).

Печатается впервые.

Постановление: «Правда» № 25, 14 февраля (печатается под литерой б); «Известия» № 26, 15 февраля.

а

Проект В. И. Ленина

{ К[омис]сии [1] из тов. Троцкого и двух представителей, по одному от К[омисса]риата воен[ного] и от К[омисса]риата п[утей] с[ообщения], поручается непосредственный контроль над упорядочением прод[овольственного] дела и принятие экстренных <мер> революционных мер. }

[1] *Ввиду сложности работы В. И. Ленина над текстом этот проект дается целиком дважды: вначале в фигурных скобках приводится первоначальная редакция, затем печатается окончательная редакция.*

К[омис]сии из тов. Троцкого и двух представителей, по одному от К[омисса]риата воен[ного] и от К[омисса]риата п[утей] с[ообщения], поручается непосредственный контроль над упорядочением прод[овольственного] дела. К[омис]сии предоставляются неограничен[ные] полномочия по принятию экстренных революционных мер в этих [1] целях <обеспечения>.

б

Постановление
об образовании Чрезвычайной комиссии по продовольствию

Назначается Чрезвычайная комиссия по продовольствию из тов. Троцкого и двух представителей, по одному от Комиссариата военного и от Комиссариата путей сообщения, которой поручается непосредственный контроль над упорядочением продовольственного дела.

Комиссии предоставляются неограниченные полномочия по принятию экстренных революционных мер в этих целях [2].

Совет Народных Комиссаров.

Секретарь Совета Горбунов.

31 января (13 февраля) на заседании СНК был заслушан доклад Я. М. Свердлова о результатах состоявшегося при его участии совещания ряда организаций по продовольственному вопросу. СНК принял резолюцию об утверждении Д. З. Мануильского временным заместителем народного комиссара по продовольствию и утвердил состав коллегии Народного комиссариата по продовольствию; был также утвержден продовольственный совет из 35 человек, избранный продовольственным съездом. Четвертый пункт этой резолюции — об утверждении Чрезвычайной комиссии по продовольствию — был опубликован в виде самостоятельного постановления.

300

31 января (13 февраля). Декрет об учреждении Национального белорусского комиссариата.

Подлинник, 1 л.; на бланке: Совет Народных Комиссаров. Петроград, *с датой и номером:* 31 января 1918 г. № 395. *Архив, ф. 2, оп. 1, ед. хр. 5318.*

«Газета» № 24, 15 февраля; «Известия» № 27, 17 февраля; «Правда» (вечерный выпуск) № 26, 14 февраля; «Собрание Узаконений» № 24, ст. 328.

ПОСТАНОВЛЕНИЕ ОБ УЧРЕЖДЕНИИ НАЦИОНАЛЬНОГО БЕЛОРУССКОГО КОМИССАРИАТА

При Народном комиссариате по делам национальностей организуется Комиссариат по делам белорусов [3].

[1] **этих** *вставлено.*

[2] *В «Известиях»:* в этом деле.

[3] *В «Собрании Узаконений» далее подписи, следующего абзаца нет.*

Комиссаром по делам белорусов назначается тов. Александр Григорьевич Червяков, товарищем его — Владислав Викентьевич Скорынко.

Председатель Совета Народных Комиссаров
Влад. Ульянов (Ленин).

Народный комиссар по делам национальностей
И. Джугашвили-Сталин.

Секретарь Совета Н. Горбунов.

301

31 января (13 февраля). Декрет о передаче трех домов по Шпалерной улице в Петрограде в ведение ВЦИК.

Копия, 1 л.; пометки: в печать || 15/II [1]918. № 436; *печать:* Управление делами Крестьянск. и Рабоч. правительства Республики России. *ЦГАОР, ф. 130, оп. 2, ед. хр. 52, л. 2.*
«Газета» № 27, 19 февраля; «Известия» № 29, 20 февраля.

ДЕКРЕТ

Совет Народных Комиссаров постановляет:

Расположенные по Шпалерной улице дома за №№ 52, 54 и 45 со всеми службами, угодьями и инвентарем выделяются из ведения Комиссариата имуществ Республики и передаются в ведение и управление Центрального Исполнительного Комитета Всероссийского Совета рабочих, солдатских и крестьянских депутатов.

Председатель Совета Народных Комиссаров
Вл. Ульянов (Ленин).

Народные комиссары: А. Шляпников. В. Трутовский.

За народного комиссара имуществ Республики
Ю. Флаксерман.

Комиссар над Всероссийской по делам о выборах
в Учредительное собрание комиссией Урицкий.

Управляющий делами Совета Народных Комиссаров
Вл. Бонч-Бруевич.

Секретарь Совета Н. Горбунов [1].

Дома, о которых говорится в декрете, примыкали к Таврическому дворцу, куда должен был переехать ВЦИК.

---

[1] *В копии далее:* С подлинным верно. Н. Горбунов. Петроград. 31 января 1918 г.

302

14 февраля. Резолюция ВЦИК по докладу мирной делегации с одобрением ее действий и призывом ко всем Советам безотлагательно приступить к созданию Красной Армии.

«Известия» № 26, 15 февраля; «Газета» № 26, 17 февраля; «Правда» № 27, 16 февраля.

Заслушав и обсудив доклад мирной делегации, Центральный Исполнительный Комитет вполне одобряет образ действий своих представителей в Бресте.

Центральный Исполнительный Комитет считает поведение делегации бывшей Украинской рады актом измены и предательства по отношению к революции и объявляет недействительным тот договор, который заключили с германским правительством агенты украинской буржуазии, низвергнутые победоносным движением трудящихся классов Украины.

Центральный Исполнительный Комитет глубоко убежден в том, что рабочие-социалисты всех стран вместе с трудящимся классом России признают полную правильность той политики, которую в течение всего времени переговоров вела в Бресте делегация российской социалистической революции.

Центральный Исполнительный Комитет горячо верит, что австро-германские рабочие и солдаты в настоящий ответственный исторический момент выполнят свой долг перед угнетенными классами всего мира и доведут начатую в Берлине и Вене борьбу против империалистов и захватчиков до победоносного конца.

Российская Советская Республика вышла из империалистической войны. Но социалистическая русская революция окружена врагами со всех сторон. Международное значение пролетарско-крестьянской русской революции становится с каждым днем все более и более ясным. Буржуазия и помещики всех без различия стран не могут не готовиться к борьбе против социалистической русской революции, которая встречает все более сильное эхо всюду, где живут и борются рабочие и эксплуатируемые крестьяне.

Старая русская армия, измученная $3^1/_2$ годами кровавой бойни, демобилизуется. Но рабоче-крестьянской революции необходима новая армия для защиты наших [1] завоеваний.

Организация Свободной Красной Социалистической Армии является одной из самых важных задач момента для Советов рабочих, солдатских и крестьянских депутатов. Призывая все Советы безотлагательно приступить к созданию Красной Рабоче-Крестьянской Армии, Центральный Исполнительный Комитет убежден в том, что никакие силы в мире не задержат начавшейся мировой социалистической революции.

Резолюция была принята на заседании ВЦИК 14 февраля.

[1] *В «Газете» и «Правде»:* своих.

303

15 февраля. Декрет ВЦИК и СНК о суде № 2.

Проект, утвержденный СНК 15 (28) января, 10 лл., с подписями В. И. Ленина и народных комиссаров; с правкой В. И. Ленина; пометки: Протокол № 47, пункт 12 || 15 января 1918 г. *Архив, ф. 2, оп. 1, ед. хр. 5180 (статьи, имеющие правку В. И. Ленина, печатаются под литерой а).*

Проект, утвержденный СНК 30 января (12 февраля), 12 лл., с правкой В. И. Ленина; пометки: отложен на вторник 30 янв. || поставлен в порядок дня на вторник 30 || К протоколу № 60, п. 3. *Архив, ф. 2, оп. 1, ед. хр. 5295 (статьи, имеющие правку В. И. Ленина, печатаются под литерой б). — Копия, 10 лл.; пометки:* Копия. В ВЦИК тов. Свердлову || 31 января [191]8. № 426. *ЦГАОР, ф. 1235, оп. 18, ед. хр. 6, лл. 26—35.*

Декрет:

Подлинник ВЦИК, 13 лл.; пометки: Пункт 3-й. Протокол № 60. *Архив, ф. 19, оп. 1, ед. хр. 60, лл. 30—42. — Копия, 9 лл.; пометки:* В печать || № 489. *ЦГАОР, ф. 130, оп. 2, ед. хр. 34, лл. 5—13.*

«Газета» № 29, 21 февраля (печатается под литерой в); «Известия» № 29, 20 февраля; «Собрание Узаконений» № 26 (статья ошибочно помечена, как 420).

а

Статьи проекта декрета о суде № 2, утвержденного СНК 15 (28) января 1918 г., с правкой В. И. Ленина

Ст. 5. При обжаловании в кассационном порядке суд имеет право отменить решение не только по формальным нарушениям, признанным им <существующими> **существенными**, но и в том случае, если кассационный суд признает, что обжалованное решение явно несправедливо.

После отмены решения дело передается на новое рассмотрение в новом составе присутствия. Кассационному суду также принадлежит право помилования и смягчения наказания.

Ст. 9. Все дела охранительного гражданского судопроизводства, как-то: утверждение в правах наследства, утверждение к исполнению духовных завещаний, усыновление и т. д., а равно дела брачные, о рождении и вообще **дела**, <оценки> **оценке** не подлежащие, <подсудному> **подсудны** местному суду. Дела о конкурсах на сумму свыше 3000 руб. передаются в ведение окружных народных судов.

Ст. 11. Надписи о <принудительном> **понудительном** исполнении по векселям, закладным и нотариальным заемным письмам, на основании правил о <принудительном> **понудительном** исполнении, делаются нотариусами, а в местностях, где таковых нет, лицами, их заменяющими, причем эти лица, а равно нотариусы, взимают пошлины и прочие сборы в установленном размере.

Ст. 13. При разрешении гражданских дел, требующих специальных познаний, судом, по собственному его усмотрению, могут быть приглашены сведущие лица в состав судебного присутствия с правом совещательного голоса. Сторонам предоставляется право по соглашению включать сведущих лиц и со своей стороны, в равном с каждой стороны количестве. Если же только одна сторона укажет своего кандидата, другая же сторона в назначенный ей срок своего кандидата не укажет, то от суда зависит или принять в состав суда указанного кандидата и назначить от себя только 2-го эксперта, или же, отвергнув заявление стороны, назначить от себя обоих сведущих лиц.

Ст. 14. Относительно доказательств суд не стеснен никакими формальными соображениями и от него зависит, по обстоятельствам дела, допустить те или иные доказательства. Свидетели дают показания с предварением ответственности за ложные показания. Принесение присяги отменяется.

Тайна купеческих и прочих торговых книг отменяется, и от суда зависит требовать <по заявлениям> **предъявления** таковых книг, по правилам, установленным для прочих письменных доказательств.

Ст. 21. Предварительное следствие по уголовным делам, превышающим подсудность местного суда, производится следственными комиссиями из трех лиц, избираемых, впредь до назначения прямых выборов, Советами рабочих, солдатских и крестьянских депутатов. В целях расследования дела следственная комиссия может обратиться за содействием как к Красной гвардии или народной милиции, так и ко всем частным и должностным лицам, равно и государственным и общественным учреждениям.

Участие <в защите> **защиты** [в] стадии предварительного следствия может быть ограничено по постановлению следственной комиссии, если того требуют интересы раскрытия истины, причем решения в этих вопросах подлежат обжалованию в окружном народном суде.

На действия следственных комиссий приносятся жалобы в окружной народный суд.

Ст. 27. Из состава названных коллегий правозаступников суд может пригласить для каждого **дела** общественного обвинителя.

Ст. 34. По всем решениям и приговорам, вынесенным действовавшими доныне судами после 25 октября 1917 г. **и до введения в жизнь настоящего декрета,** сторонам предоставляется право требовать пересмотра дела в той же инстанции.

б

Статьи проекта декрета о суде № 2, утвержденного СНК 30 января (12 февраля), с правкой В. И. Ленина

Ст. 4. Обжалование в апелляционном порядке отменяется и допускается только кассация решения.

Для рассмотрения кассационных жалоб на решения окружных народных судов как по гражданским, так и по уголовным делам постоянные члены окружных народных судов на общем собрании данной области избирают из своей среды надлежащее количество членов областного народного суда, которые в свою очередь из своей среды выбирают председателя областного народного суда и председателей отделений.

Примечание. Члены областного народного суда, **равно и Верх[овного] суд[ебного] контроля**, могут быть отозваны как выбравшими их в члены суда Советами, так и избравшим их в члены областного народного суда собранием.

Ст. 6. В целях достижения единообразия кассационной практики как съездов местных народных судей, так и областных народных судов учреждается в Петрограде Верховный судебный контроль. В состав его входят представители областных народных судов по избранию этих судов на срок не свыше 1 года с правом отзыва **как со стор[оны] о[кружных] с[удов], так и со стор[оны] Сов[етов]** и переизбрания.

В случае отмеченных Верховным судебным контролем противоречий в толковании законов различными кассационными инстанциями Верховный судебный контроль выносит объединяющие принципиальные решения, которые кассационными инстанциями принимаются впредь к руководству.

Отменять решения Верх[овного] суд[ебного] контроля могут только законод[ательные] органы Советской власти [1].

В случаях же обнаружения неустранимого противоречия между действующим законом и народным правосознанием Верховный судебный контроль делает законодательным органам представления о необходимости издания нового соответствующего закона.

Ст. 8. Судопроизводство как по гражданским, так и по уголовным делам происходит по правилам судебных уставов 1864 года постольку, поскольку таковые не отменены декретами Центрального Исполнительного Комитета рабочих, солдатских и крестьянских депутатов и Совета Народных Комиссаров и не противоречат ⟨революционному⟩ **правосознанию трудящихся классов. ⟨свергающих эксплуататоров.⟩** В этом последнем случае в решениях и приговорах должны быть указаны мотивы ⟨отклонения суда от существующих законов⟩ **отмены судом устарелых или буржуазных узаконений.**

⟨Ст. 24. В качестве обвинителей и защитников, имеющих право участия в деле, допускаются по выбору сторон все пользующиеся политическими правами граждане обоего пола.⟩

⟨Ст. 25⟩. **Ст. 24** [2]. При ⟨судах⟩ **Советах раб[очих], солд[атских] и кр[естьянских] деп[утатов]** учреждается коллегия лиц,

---

[1] **Отменять ... власти** *написано В. И. Лениным на поле со знаком вставки.*

[2] *Подчеркнуто В. И. Лениным трижды.*

посвящающих себя правозаступничеству как в форме общественного обвинения, так и общественной защиты.

Ст. 25. ⟨Ст. 26. Названные коллегии образуются путем записи всех лиц, желающих оказать помощь правосудию и представивших рекомендации Советов рабочих, солдатских и крестьянских депутатов.⟩

⟨В [1] эти коллегии [2] в качестве профессиональных правозаступников ≪или≫, т. е. [3] берущих на себя за плату обвинение и защиту на суде, (≪или≫ а равно [4] выступающих [5] по назначению суда) [6] могут входить [7] только лица по выбору ≪от≫ Советов р[абочих], с[олдатских] и кр[естьянских] деп[утатов].⟩

В эти коллегии вступают лица, выбранные Советами р[абочих], с[олдатских] и кр[естьянских] деп[утатов]. Только эти лица имеют право выступать на суде как профессиональные правозаступники и взимать плату за свою деятельность с частных лиц.

в

О СУДЕ

(Декрет № 2)

В развитие и дополнение декрета о суде от 24 ноября 1917 г. Всероссийский Центральный Исполнительный Комитет Советов рабочих, солдатских и крестьянских [8] депутатов постановляет:

Часть первая

Окружные народные суды

Ст. 1. Для рассмотрения дел, превышающих подсудность местного народного суда, образуются окружные народные суды, члены которых избираются по округам местными Советами рабочих, солдатских и крестьянских депутатов. Округа соответствуют прежним округам, но от соглашения Советов зависит изменить территорию данного округа, увеличив или сократив таковую.

Ст. 2. Общее собрание членов окружного народного суда устанавливает количество гражданских и уголовных отделений в составе председательствующего и не менее двух постоянных членов

---

[1] *Поправка написана В. И. Лениным на отдельном листке с пометкой:* К декрету о суде (поправка).

[2] **В эти коллегии** *приписано.*

[3] **т. е.** *надписано над зачеркнутым.*

[4] **а равно** *надписано над зачеркнутым.*

[5] **выступающих** *вставлено.*

[6] **(≪или... суда≫)** *написано под текстом со знаком вставки.*

[7] **входить** *переправлено из:* **выступать.**

[8] *В подлиннике ВЦИК и всюду в «Собрании Узаконений»:* солдатских, крестьянских и казачьих.

в каждом. Число членов суда может быть увеличено или уменьшено местными Советами рабочих, солдатских и крестьянских депутатов по собственному почину или по представлению о том судебных мест.

Члены суда избирают из своей среды председателя суда и председателей отделений, отзывают их и избирают на их места других. Избранные же члены суда, не исключая председателей, отзываются избравшими их Советами.

Ст. 3. Все приготовительные к суду действия решаются [1] коллегиально в составе не менее трех постоянных членов окружного народного суда. Решение дел по существу в гражданских отделениях происходит в составе трех постоянных членов окружного народного суда и четырех народных заседателей. По уголовным же делам решение их по существу происходит в составе двенадцати [2] очередных [3] заседателей и двух запасных, под председательством одного из постоянных членов суда.

Общие списки народных заседателей составляются губернскими и городскими Советами рабочих, солдатских и крестьянских депутатов на основании списка кандидатов, представляемых местными районными и волостными Советами.

Очередные списки каждой сессии составляются путем жеребьевки исполнительными комитетами Советов.

Примечание. Размер суточного вознаграждения заседателей определяется теми же Советами с обязательностью постепенного перехода к бесплатному несению гражданами государственной повинности по отправлению правосудия.

Часть вторая

Кассация решений

Ст. 4. Обжалования в апелляционном порядке отменяются и допускается только кассация решения.

Для рассмотрения кассационных жалоб на решения окружных народных судов как по гражданским, так и уголовным делам постоянные члены окружных народных судов на общем собрании данной области избирают из своей среды надлежащее количество членов областного народного суда, которые в свою очередь из своей среды выбирают председателя областного народного суда и председателей отделений.

Примечание. Члены областного суда могут быть отозваны как выбравшими их в члены суда Советами, так и избравшим их в члены областного [4] суда собранием.

---

[1] *В «Собрании Узаконений»:* подготовительные к суду распоряжения принимаются.

[2] двенадцати *в газетных изданиях нет; исправлено по подлиннику ВЦИК, копии и «Собранию Узаконений».*

[3] *В подлиннике ВЦИК далее:* народных.

[4] *В подлиннике ВЦИК и копии далее:* народного.

Ст. 5. При обжаловании в кассационном порядке суд имеет право отменить решение не только по формальным нарушениям [1], признанным им существенными, но и в том случае, если кассационный суд [2] признает, что обжалованное решение явно несправедливо.

После отмены решения дело передается на новое рассмотрение в новом составе присутствия. Кассационному суду также принадлежит право помилования и смягчения наказания.

Примечание. Отзывы на заочное решение допускаются со стороны как истца или обвинителя, так и со стороны ответчика или обвиняемого, но в том лишь случае, если суд признает неявку стороны, подающей отзыв, извинительной.

Часть третья

Верховный судебный контроль

Ст. 6. В целях достижения единообразия кассационной практики как съездов [3] местных народных судей, так и областных народных судов [4], учреждается в Петрограде Верховный судебный контроль. В состав его входят представители областных народных судов по избранию этих судов на срок не свыше 1 года с правом отзыва как со стороны окружных судов, так и Советов и переизбрания.

Верховный судебный контроль, в случае отмеченных им противоречий в толковании законов различными кассационными инстанциями, выносит объединяющие принципиальные решения, которые кассационными инстанциями принимаются впредь к руководству.

В случаях же обнаружения неустранимого противоречия между действующим законом и народным правосознанием, Верховный судебный контроль делает законодательным органам представления о необходимости издания нового соответствующего закона.

Отменять решения Верховного судебного контроля может только законодательный орган Советской власти.

Часть четвертая

О судопроизводстве и подсудности

Ст. 7. В судах всех инстанций допускается судоговорение на всех местных языках. Установление правил о том, на каком языке или языках ведется [5] судоговорение или судопроизводство, предоставляется судам совместно с Советами рабочих, солдатских и крестьянских депутатов.

Ст. 8. Судопроизводство как по гражданским, так и по уголовным делам происходит по правилам судебных уставов 1864 года по-

---

[1] *В «Известиях»:* соображениям.

[2] кассационный суд *в «Собрании Узаконений» нет.*

[3] *В подлиннике, «Газете» и «Известиях»:* советом; *исправлено по проекту, см. стр. 465.*

[4] как ... судов *в «Собрании Узаконений» нет.*

[5] ведется *в копии и газетных изданиях нет; исправлено по подлиннику ВЦИК; в «Собрании Узаконений»:* происходят.

стольку, поскольку таковые не отменены декретами Центрального Исполнительного Комитета рабочих, солдатских и крестьянских депутатов и Совета Народных Комиссаров и не противоречат правосознанию трудящихся классов. В этом последнем случае в решениях и приговорах должны быть указаны мотивы отмены судом устарелых или буржуазных законов.

Ст. 9. Все дела охранительного гражданского судопроизводства, как-то: утверждение в правах наследства [1], утверждение к исполнению духовных завещаний, усыновление и т. д., а равно дела брачные, о рождении и вообще дела, оценке не подлежащие, подсудны местному суду. Дела о конкурсах на сумму свыше 3000 руб. передаются в ведение окружных народных судов.

Ст. 10. Вопросы о подсудности как по гражданским, так и по уголовным делам решаются окончательно без права обжалования судом, к которому поступило дело, причем суд, признав дело себе не подсудным, немедленно препровождает дело со всем производством в надлежащий по его решению суд, который обязан решить дело.

Ст. 11. Надписи о принудительном исполнении по векселям, закладным и нотариальным заемным письмам, на основании правил о принудительном исполнении, делаются нотариусами, а в местностях, где таковых нет, лицами, их заменяющими, причем эти лица, а равно нотарнусы, взимают пошлину и прочие сборы в установленном размере.

Ст. 12. Все формальные отводы по гражданским делам о смешении и дроблении исков, а также все ограничения сторон относительно формальной стороны производства (как-то: изменение основания иска, встречных требований, расширение дела новыми требованиями, привлечение новых ответчиков и со стороны как истца, так и ответчиков и т. д.) отменяются.

Ст. 13. При разрешении гражданских дел, требующих специальных познаний, судом, по собственному его усмотрению, могут быть приглашены сведущие лица в состав судебного присутствия с правом совещательного голоса. Сторонам предоставляется право по соглашению включать сведущих лиц и со своей стороны в равном с каждой стороны количестве. Если же только одна сторона укажет своего кандидата, другая же сторона в назначенный ей срок [2] кандидата не укажет, то от суда зависит или принять в состав суда указанного кандидата и назначить от себя [3] второго эксперта или же, отвергнув заявление стороны, назначить от себя обоих сведущих лиц.

Ст. 14. Относительно доказательств суд не стеснен никакими формальными соображениями и от него зависит, по обстоятельствам дела, допустить те или иные доказательства. Свидетели дают

---

[1] утверждение ... наследства *в «Известиях» нет.*
[2] *В подлиннике ВЦИК и копии далее:* своего.
[3] *В подлиннике ВЦИК и копии далее:* только.

показания с предварением ответственности за ложное показание. Принесение присяги отменяется.

Тайна купеческих и прочих [1] книг отменяется, и от суда зависит требовать предъявления таковых книг по правилам, установленным для прочих письменных доказательств.

Ст. 15. Дела казенных и общественных управлений разбираются на одинаковых с частными лицами началах. Судебные иски между разными казенными управлениями не допускаются.

Ст. 16. Если в уголовном деле предъявлен гражданский иск, то таковой немедленно, после решения вопроса о наказании, передается в надлежащий гражданский суд, где он во всех отношениях рассматривается по правилам гражданского судопроизводства. Но от уголовного суда [2] зависит принятие неотлагательных мер обеспечения иска.

Ст. 17. Суды и тюремное заключение для несовершеннолетних обоего пола до 17 лет отменяются. Дела о несовершеннолетних, замеченных в деяниях общественно-опасных, рассматриваются в «комиссиях о несовершеннолетних» в составе представителей ведомств юстиции, народного просвещения и общественного призрения.

Часть пятая

О судебной пошлине и судебных издержках

Ст. 18. По гражданским искам, ценой свыше 100 руб., как в гражданском, так и в уголовном, а равно [3] третейском суде взимается судебная пошлина, определяемая впредь до особого декрета, в размере 2% по делам от 100 руб. до 3000 руб., 3% по делам от 3000 руб. до 100 000 руб., и в размере 4% свыше 100 000 руб., причем от суда зависит, признавая недостаточность у просителей средств к уплате, отсрочить взнос пошлины, однако не долее момента взыскания [4] присужденной суммы. От суда же зависит отсрочить таким же порядком взнос всех прочих судебных издержек.

Ст. 19. Присуждая гражданский иск, суд присуждает и вознаграждение [5] в пользу выигравшей дело стороны за понесенные ею издержки, причем вместо нынешнего вознаграждения за ведение дела с проигравшей дело стороны может быть присуждено не свыше 10% присужденной или отвергнутой суммы иска, из какой суммы суд часть, по его усмотрению, присуждает в пользу выигравшей дело стороны, а остальную часть обращает в доход казны.

Ст. 20. Взимание кассационного залога [6] отменяется, вместо такового взимается судебная пошлина, как за первую инстанцию,

---

[1] *В подлиннике ВЦИК далее:* торговых.

[2] *В «Газете»:* судопроизводства; *исправлено по подлиннику ВЦИК, копии и другим изданиям.*

[3] *В подлиннике ВЦИК, копии и «Известиях» далее:* и.

[4] взыскания *в «Газете» нет; исправлено по подлиннику ВЦИК, копии и «Известиям»; в «Собрании Узаконений»:* момента объявления решения.

[5] и вознаграждение *в «Собрании Узаконений» нет.*

[6] *В копии, «Газете» и «Известиях»:* налога; *исправлено по подлиннику ВЦИК и «Собранию Узаконений».*

которая не подлежит возврату, причем в отношении расчета кассационных издержек соблюдается действовавший до сих пор порядок.

Часть шестая

О предварительном следствии

Ст. 21. Предварительное следствие по уголовным делам, превышающим подсудность местного [1] суда, производится следственными комиссиями из трех лиц, избираемых [2], впредь до назначения прямых выборов, Советами рабочих, солдатских и крестьянских депутатов. В целях расследования дела, следственная комиссия может обратиться за содействием как к Красной гвардии или народной милиции, так и ко всем частным и должностным лицам, равно и государственным и общественным учреждениям.

Участие защиты [3] в стадии предварительного следствия может быть ограничено по постановлению следственной комиссии, если того требуют интересы раскрытия истины, причем решения в этих вопросах подлежат обжалованию в окружном народном суде.

На определения следственных комиссий приносятся жалобы в окружной народный суд.

Ст. 22. По уголовным делам обвинительный акт заменяется постановлением следственной комиссии о предании суду.

Если же таковое окружным народным судом будет признано недостаточным, то от него зависит возврат дела в следственную комиссию для доставления их [4] одному из членов суда.

Часть седьмая

Об обвинении и защите

Ст. 23. Судебное следствие происходит при участии обвинения и защиты.

Ст. 24. При Советах рабочих, солдатских и крестьянских депутатов создается коллегия лиц, посвящающих себя правозаступничеству как в форме общественного обвинения, так и общественной защиты.

Ст. 25. В эти коллегии вступают лица [5], избираемые и отзываемые Советами рабочих, солдатских и крестьянских депутатов. Только эти лица имеют право выступать в судах за плату.

---

[1] *В «Собрании Узаконений» далее:* народного.

[2] *В газетных изданиях:* набираемых; *исправлено по подлиннику ВЦИК, копии и «Собранию Узаконений».*

[3] *В газетных изданиях:* в защите; *исправлено по подлиннику ВЦИК, копии и «Собранию Узаконений».*

[4] *В подлиннике ВЦИК:* доследования их [или по]ручить таковое; *в «Собрании Узаконений»:* возвратить дело ... доследования или поручить таковое.

[5] лица *в копии и «Газете» нет; исправлено по подлиннику ВЦИК, «Известиям» и «Собранию Узаконений».*

Ст. 26. Из состава названных коллегий правозаступников суд может пригласить для каждого дела общественного обвинителя.

Ст. 27. Если обвиняемый почему-либо не воспользовался своим правом приглашения защитников, суд, по его просьбе, предоставляет ему помощь из названной коллегии правозаступников.

Ст. 28. Кроме указанных обвинителей и защитников могут принять участие в судебных прениях один обвинитель и один защитник из присутствующих на заседании.

Часть восьмая

О народных заседателях[1] и судебном следствии

Ст. 29. Народные заседатели участвуют в судебном следствии, им же предоставляется право отводить во все время процесса назначенного для данного заседания председателя.

Народные заседатели решают вопрос не только о факте преступления, но и о мере наказания, причем они имеют право уменьшить положенное в законе наказание по своему убеждению вплоть до условного или полного освобождения обвиняемого от всякого наказания.

Ст. 30. Заключительное слово председательствующего отменяется. Он дает только заключение о мерах наказания, предусмотренных законом. В совещании народных заседателей председатель участвует с правом совещательного голоса.

Часть девятая

О жалобах, помиловании и восстановлении прав

Ст. 31. Жалобы не допускаются на оправдательные приговоры, на смягчение наказания и на полное освобождение обвиняемого от[2] наказания.

Ст. 32. Всем лицам, осужденным по приговорам народного[3] суда, предоставляется право просить местный народный суд по месту жительства просителя об условном или досрочном освобождении, а также о помиловании или о восстановлении в правах. Если местный суд придет к заключению, что ходатайство это не лишено серьезных оснований, он передает дело на рассмотрение суда по первоначальной подсудности.

Ст. 33. По всем решениям и приговорам, вынесенным действовавшими доныне судами после 25 октября 1917 г. и впредь до введения в действие настоящего декрета, сторонам предоставляется право требовать пересмотра дела в той же инстанции.

---

[1] *В подлиннике ВЦИК, копии и газетных изданиях:* народном заседании; *исправлено по «Собранию Узаконений».*

[2] *В «Собрании Узаконений» далее:* всякого.

[3] *В подлиннике ВЦИК и копии:* уголовного.

Ст. 34. Срок обжалования как в кассационном, так и в частном порядке по всем как уголовным, так и гражданским делам устанавливается одинаковый — месячный. Подача жалоб останавливает исполнение лишь по постановлению о том первой или кассационной инстанции.

Часть десятая

Об исполнении решений и приговоров

Ст. 35. Исполнение решений и приговоров, впредь до особого декрета о выборных органах исполнения, производится в действовавшем до сих пор порядке с заменой членов милиции Красной гвардией [1], где таковая существует.

Часть одиннадцатая

О действующих законах

Ст. 36. По гражданским и уголовным делам суд руководствуется гражданскими и уголовными законами, действующими доныне, лишь постольку, поскольку таковые не отменены декретами Центрального Исполнительного Комитета и Совета Народных Комиссаров и не противоречат социалистическому правосознанию. Не ограничиваясь формальным законом, а всегда руководствуясь соображениями справедливости, гражданский суд может отвергнуть всякую ссылку на пропуск давностного или иного срока и, вопреки таким или иным возражениям формального характера, присудить явно справедливое требование.

Та же справедливость должна применяться в суде уголовном.

Часть двенадцатая

Общие замечания

Ст. 37. Первоначальное определение границ для областных народных судов, намечение числа подлежащих избранию членов их, а также [2] Верховного судебного контроля и созыв первых сессий их принадлежит Народному комиссариату юстиции.

В дальнейшем порядок действий их передается в их самостоятельное ведение.

Ст. 38. Решения и приговоры в новых [3] судах выносятся от имени Российской Социалистической Федеративной Советской Республики.

---

[1] *В подлиннике ВЦИК:* членами Красной гвардии.
[2] *В «Собрании Узаконений» далее:* числа членов.
[3] новых *в «Собрании Узаконений» нет.*

Ст. 39. Прежние деятели суда всех инстанций и наименований [1] имеют право быть избранными в новые судебные и следственные установления [2] Советами рабочих, солдатских и крестьянских депутатов.

Председатель Всероссийского Центрального Исполнительного Комитета Советов рабочих, солдатских, крестьянских и казачьих депутатов
Я. Свердлов [3].

Председатель Совета Народных Комиссаров
Вл. Ульянов (Ленин).

Управляющий делами Совета Народных Комиссаров
Вл. Бонч-Бруевич.

Секретарь Совета Н. Горбунов [4].

Проект декрета о суде впервые рассматривался в СНК 15(28) января. Декрет был утвержден СНК с правкой В. И. Ленина (см. *а*); было постановлено внести его на утверждение ВЦИК. Однако на следующий день, 16(29) января, П. И. Стучка подал в СНК заявление, в котором просил о пересмотре решения и приостановке опубликования декрета, считая его неудовлетворительным в некоторых пунктах. Вслед за тем большевистскими членами коллегии Народного комиссариата юстиции было внесено в СНК заявление с перечнем пунктов, против принятия которых они возражали. Обсуждение этого заявления стояло в порядке дня СНК 27 и 28 января (9 и 10 февраля), но было отложено. 30 января (12 февраля) декрет был принят с внесенными на заседании поправками и изменениями. Во ВЦИК декрет был принят 15 февраля; окончательная разработка и редактирование декрета были поручены Президиуму.

304

15 февраля. Декрет о национализации всех зернохранилищ.

Проект, 2 лл., с правкой и пометкой В. И. Ленина об утверждении. Архив, ф. 2, оп. 1, ед. хр. 5332 (печатается под литерой а).

Декрет:

Подлинник, 1 л.; на бланке: Совет Народных Комиссаров. Петроград, *с датой:* 15/2 февраля 1918 г.; *печать:* Управление делами Крестьянск. и Рабоч. правительства Республики России; *пометка:* Протокол 62, пункт 2-й. *Архив, там же. — Копия, 1 л.; на бланке:* Совет Народных Комиссаров. Петроград, *с датой и номером:* 15/2 февраля 1918 г. № 448; *пометка:* В печать; *печать:* Управление делами Крестьянск. и Рабоч. правительства Республики России. *ЦГАОР, ф. 130, оп. 2, ед. хр. 47, л. 1.*

---

[1] *В «Собрании Узаконений»:* Деятели упраздненных судов.

[2] *В «Газете» и «Известиях»:* управления; *исправлено по подлиннику ВЦИК, копии и «Собранию Узаконений».*

[3] *В подлиннике ВЦИК имеется только подпись Я. М. Свердлова и дата:* 16—3 февраля [19]18 г.

[4] *В копии далее:* 16—3 февраля [19]18 г. С подлинным верно. Н. Горбунов.

«Газета» № 27, 19 февраля (печатается под литерой б); «Известия» №№ 27 и 28, 17 и 19 февраля; «Собрание Узаконений» № 25, ст. 344.

а

Проект с правкой В. И. Ленина

<Проект>

ДЕКРЕТ СОВЕТА НАРОДНЫХ КОМИССАРОВ

1) В целях объединения всех мероприятий по обеспечению продовольствием населения и планомерного снабжения, <все зернохранилища как Государственного банка, так и железнодорожные или принадлежащие частным учреждениям и лицам> **все крупнейшие зернохранилища как Г[осударственного] банка, так и ж[елезно]д[оро]жные, а равно принадлежащие частным и общ[ест]в[ен]ным учреждениям и отдельным лицам** [1], признаются государственной собственностью.

Список этих <учре[ждений]> **зернохранилищ составляется местными Советами р[абочих], с[олдатских] и кр[естьянских] деп[утатов] и после утверждения списка К[омисса]риатом прод[овольствия]** [2] **публикуется во всеобщее сведение.**

2) Заведывание Отделом зернохранилищ Государственного банка передается **временно** в ведение Народного комиссариата по продовольствию. Местные учреждения названного Отдела продолжают работу под руководством и контролем продовольственных отделов Советов рабочих, <и> солдатских, <и> **крест[ьянских] и казач[ьих]** депутатов.

3) <Передача> **Порядок передачи** в ведение Народного комиссариата по продовольствию <железнодорожных> **вышеупомянут[ых]** зернохранилищ <а также и принадлежащих частным учреждениям и лицам> будет <определена> **определен** особой о том инструкцией.

4) Финансирование дальнейших операций зернохранилищ будет производиться в общем порядке финансирования продовольственных операций Правительства.

Утверждено. Ленин.

б

ДЕКРЕТ СОВЕТА НАРОДНЫХ КОМИССАРОВ

1. В целях объединения всех мероприятий по обеспечению продовольствием населения и планомерного снабжения, все крупнейшие зернохранилища, как Государственного банка, так и

[1] *Поправка написана В. И. Лениным на отдельном листке вместе со следующим абзацем.*

[2] **после ... прод[овольствия]** *вставлено.*

железнодорожные, а равно принадлежащие частным и общественным учреждениям и отдельным лицам признаются государственной собственностью.

Список этих зернохранилищ составляется местными Советами рабочих, солдатских и крестьянских депутатов и, после утверждения списка Комиссариатом продовольствия, публикуется во всеобщее сведение.

2. Заведывание Отделом зернохранилищ Государственного банка передается временно в ведение Народного комиссариата по продовольствию, местные учреждения названного Отдела продолжают работу под руководством и контролем продовольственных отделов Советов рабочих, солдатских, крестьянских и казачьих депутатов.

3. Порядок передачи в ведение Народного комиссариата по продовольствию вышеупомянутых зернохранилищ будет определен особой о том инструкцией.

4. Финансирование дальнейших операций зернохранилищ будет производиться в общем порядке финансирования продовольственных операций Правительства.

Председатель Совета Народных Комиссаров
В. Ульянов (Н. Ленин).

Управляющий делами Совета [1] Народных Комиссаров
Влад. Бонч-Бруевич.

Секретарь Совета Н. Горбунов [2].

15(2) февраля 1918 г.

Декрет был предложен Д. З. Мануильским и принят на заседании СНК 15 февраля.

305

16 февраля. Декрет ВЦИК о третейском суде.

Подлинник ВЦИК, 2 лл.; пометки: Утверждено в коллегии единогласно. Зав. отделом: П. Стучка || бланк. С[нять] 3 коп. *Архив, ф. 19, оп. 1, ед. хр. 60, лл. 43—44. — Копия, 2 лл.; пометки:* В печать || 18-II-18 [№] 488. *ЦГАОР, ф. 130, оп. 2, ед. хр. 34, лл. 3—4.*

«Газета» № 30, 22 февраля; «Известия» № 30, 21 февраля; «Солдатская Правда» № 29, 20 февраля; «Собрание Узаконений» № 28, ст. 366.

ДЕКРЕТ
О ТРЕТЕЙСКОМ СУДЕ

1. Все споры по гражданским делам, за исключением лишь дел, подсудных специальным судам или иным установлениям, на осно-

[1] Совета *в подлиннике, копии и газетных изданиях нет; исправлено по «Собранию Узаконений».*

[2] *В копии далее:* С подлинным верно. Секретарь Н. Горбунов.

вании законов о трудовом договоре и о социальном страховании, а также все частноуголовные дела, по которым налагается наказание лишь по требованию жалобщика или потерпевшего (как-то: по делам о личном оскорблении и т. п.), могут быть передаваемы сторонами на разрешение третейского суда.

2. Третейский суд образуется, по усмотрению сторон, в составе одного посредника или одинакового числа членов третейского суда с каждой стороны и одного посредника, избранного последними. Соглашение сторон о решении дела третейским судом излагается в третейской записи, на которой подписи должны быть засвидетельствованы.

3. В третейской записи обозначаются стороны и предмет спора, а также срок окончания дела. От суда, однако, зависит расширить предмет спора. При отсутствии о том соглашения, третейское разбирательство должно быть окончено в течение четырех месяцев, по истечении коих, при отсутствии соглашения сторон об отсрочке [1], третейский суд признается закрытым и несостоявшимся.

4. Третейское решение за подписью судей представляется вместе с третейской записью и со всем производством на хранение в местный суд, который постановляет о взносе недостающей по цене иска судебной пошлины и штрафа за невнесенную своевременно пошлину, а также всех прочих по производству судебных сборов и делает распоряжение о немедленном взыскании этих сумм.

По просьбе одной из сторон суд делает надпись о приведении решения в исполнение в принудительном [2] порядке, но при условии взноса [3] всей причитающейся с нее и еще не поступившей суммы пошлины, штрафа и прочих сборов. Отсрочка взимания этих сборов может быть допущена только по правилам о ведении дел по бедности.

5. На третейское решение в установленные для кассационных жалоб сроки допускается кассационная жалоба в местные съезды судей, которые, в случае отмены решения третейского суда, передают дело на рассмотрение общего по подсудности суда.

6. Каждая сторона имеет право путем подачи о том заявления местному судье, по подсудности, отозвать назначенного ею судью, с назначением нового судьи взамен отозванного.

Если вместо отозванного или выбывшего по иной причине судьи сторонами в назначенный местным судьею 7-дневный срок не будет назначен заместитель, то, по просьбе хотя бы одной из сторон, таковой назначается местным судьею.

Такой же порядок соблюдается и в том случае, если одна из сторон, вступив в договорное соглашение о решении известного

---

[1] об отсрочке *в «Известиях» нет.*
[2] *В подлиннике ВЦИК:* понудительном.
[3] *В подлиннике ВЦИК далее:* ею.

дела третейским судом, впоследствии уклоняется от назначения своего третейского судьи.

7. По делам третейского суда, по которым предъявленное требование превышает сто рублей, взимается судебная пошлина на общем основании, причем стороны, при представлении третейской записи третейскому суду, вносят половину этой пошлины, а остальная часть ее взимается при заявлении просьбы в местный суд о приведении в исполнение третейского решения.

В случае невзноса причитающейся судебной пошлины третейская запись не подлежит приведению в исполнение.

Если же состоится третейское решение без взимания судебной пошлины, то с обеих сторон солидарно взыскивается штраф в десятикратном размере против невзысканной пошлины. В таком же размере взыскивается штраф и со всего состава третейского суда солидарно.

8. Если стороны по делу, уже производящемуся в судебном порядке, пришли к соглашению разрешить его путем третейского суда, то по их обоюдной просьбе в распоряжение указанных ими посредников передается все подлинное производство суда. В этом случае стороны от вторичного взноса судебной пошлины освобождаются.

Председатель Всероссийского Центрального Исполнительного Комитета Советов рабочих, солдатских, крестьянских и казачьих депутатов Свердлов [1].

Председатель Совета Народных Комиссаров Вл. Ульянов (Ленин).

Управляющий делами Совета Народных Комиссаров Вл. Бонч-Бруевич.

Секретарь Совета Горбунов [2].

16(3) февраля 1918 г.

306

16 февраля. Декрет об упразднении Центрального врачебно-санитарного совета.

Подлинник, 1 л., с правкой В. И. Ленина. Архив, ф. 2, оп. 1, ед. хр. 5333 (печатается под литерой а). — Копия, 1 л.; пометка: 16/II [1]918 г. № 449; *печать:* Управление делами Крестьянск.

---

[1] *В подлиннике ВЦИК далее дата, других подписей нет.*

[2] *В копии далее:* С подлинным верно, Н. Горбунов.

и Рабоч. правительства Республики России. *ЦГАОР, ф. 130, оп. 2, ед. хр. 52, л. 3.*

«Газета» № 27, 19 февраля (печатается под литерой б); «Известия» № 28, 19 февраля; «Собрание Узаконений» № 25, ст. 343.

а

Подлинник с правкой В. И. Ленина

ДЕКРЕТ ОБ УПРАЗДНЕНИИ ЦЕНТРАЛЬНОГО ВРАЧЕБНО-САНИТАРНОГО СОВЕТА

Ввиду того, что Центральный врачебно-санитарный совет, образованный при соглашательском правительстве Керенского, состоит из представителей медицинских организаций — земских, городских и других, стоящих на антисоветской позиции; что названный Совет не признает Советской власти и ее распоряжений; что с учреждением Совета врачебных коллегий, объединяющего медицинские части всех народных комиссариатов, и с образованием на местах врачебно-санитарных отделов при Советах рабочих, солдатских и крестьянских депутатов Центральный врачебно-санитарный совет утратил свое значение, Совет Народных Комиссаров постановил:

1. Упразднить Центральный врачебно-санитарный совет.

2. Дела и имущество его передать в ведение Совета врачебных коллегий.

3. <Назначить> **Поручить** ревизию дел Центрального врачебно-санитарного совета — **Совету врачебных коллегий.**

4. При Совете врачебных коллегий в качестве совещательного органа **немедленно** учредить Врачебно-санитарный совет из представителей от врачебно-санитарных отделов Советов рабочих и солдатских депутатов и от врачебно-санитарных советов городских и земских самоуправлений, стоящих на платформе Советской власти.

Председатель Совета Народных Комиссаров
В. Ульянов (Ленин).

Народные комиссары:
Г. Оппоков (Ломов). В. Трутовский.

Представитель [1] Совета врачебных коллегий
А. Винокуров.

Управляющий делами Правительства
Влад. Бонч-Бруевич.

Секретарь Совета Н. Горбунов.

Петроград 15/II 18 г.

[1] *Так в подлиннике.*

б

ДЕКРЕТ ОБ УПРАЗДНЕНИИ ЦЕНТРАЛЬНОГО ВРАЧЕБНО-САНИТАРНОГО СОВЕТА

Ввиду того, что Центральный врачебно-санитарный совет, образованный при соглашательском правительстве Керенского, состоит из представителей медицинских организаций — земских, городских и других, стоящих на антисоветской позиции; что названный Совет не признает Советской власти и ее распоряжений; что с учреждением Совета врачебных коллегий, объединяющего медицинские части всех народных комиссариатов, и с образованием на местах врачебно-санитарных отделов при Советах рабочих, солдатских и крестьянских депутатов Центральный врачебно-санитарный совет утратил свое значение [1], Совет Народных Комиссаров постановил:

1. Упразднить Центральный врачебно-санитарный совет.
2. Дела и имущество его передать в ведение Совета врачебных коллегий.
3. Поручить ревизию дел Центрального врачебно-санитарного совета — Совету врачебных коллегий.
4. При Совете врачебных коллегий в качестве совещательного органа немедленно учредить Врачебно-санитарный совет из представителей от врачебно-санитарных отделов Советов рабочих и солдатских депутатов и от врачебно-санитарных советов городских и земских самоуправлений, стоящих на платформе Советской власти.

Председатель Совета Народных Комиссаров
В. Ульянов (Н. Ленин).

Народные комиссары:
Г. Оппоков (Ломов). В. Трутовский.

Председатель Совета врачебных коллегий
А. Винокуров.

Управляющий делами Правительства
Вл. Бонч-Бруевич.

Секретарь Совета Н. Горбунов.

16 февраля 1918 г. [2]

Декрет был принят на заседании СНК 15 февраля.

---

[1] *Вводной части в «Собрании Узаконений» нет.*
[2] *В копии:* Петроград. 15 февраля 1918 г. С подлинным верно. Н. Горбунов.

307

16 февраля. Декрет о пределах компетенции Народного комиссариата путей сообщения.

Подлинник, 2 лл.; пометка: Протокол № 63. Пункт 6-й. *Архив, ф. 2, оп. 1, ед. хр. 5338. — Копия, 2 лл.; пометки:* в печать || 18/II[1]918. № 486. *ЦГАОР, ф. 130, оп. 2, ед. хр. 41, лл. 1—2.*

«Газета» № 28, 20 февраля; «Известия» № 29, 20 февраля; «Собрание Узаконений» № 27, ст. 348.

ДЕКРЕТ
О ПРЕДЕЛАХ КОМПЕТЕНЦИИ КОМИССАРИАТА ПУТЕЙ СООБЩЕНИЯ В ДЕЛЕ ТРАНСПОРТА

1) Единственным органом, объединяющим и руководящим делом транспорта, как в отношении составления планов каких бы то ни было массовых, не исключая и воинских, железнодорожных перевозок, так и в отношении выполнения [1] этих планов, а в особенности в отношении непосредственного руководства движением — является только Народный комиссариат путей сообщения.

2) Все заинтересованные в перевозках ведомства, учреждения, организации и лица составляют только предварительные планы перевозок, особенно массовых, не исключая в том числе демобилизационных и воинских, и никоим образом не могут передавать их на места к исполнению без предварительного согласования с Народным комиссариатом путей сообщения.

3) Коллегиальное согласование планов различных перевозок, составленных отдельными ведомствами, организациями и лицами, производится исключительно в Народном комиссариате путей сообщения, как в учреждении, обязанном объединять и достигать согласованности всех отдельных предположений в этом деле. Поэтому подлежащие народные комиссариаты, учреждения, организации и частные лица во всех указанных случаях должны командировать в Народный комиссариат путей сообщения своих уполномоченных представителей.

4) Фактическое исполнение перевозочных планов, выработанных по соглашению с Народным комиссариатом [2] путей сообщения, производится исключительно подлежащими органами Народного комиссариата путей сообщения, но для согласованности действий последних с интересами соответствующих комиссариатов и организаций от последних могут быть командированы особые уполномоченные представители, заранее объявленные [3] Комиссариату путей сообщения.

---

[1] выполнения *в подлиннике, копии и газетных изданиях нет; исправлено по «Собранию Узаконений».*

[2] *В подлиннике и копии:* комиссаром.

[3] *В подлиннике, копии и «Собрании Узаконений» далее:* Народному.

5) Все распоряжения по части движения на линиях, по работе станций на местах, в отношении порядка отправления поездов, маневровая работа и т. п., находятся в исключительном ведении железнодорожников и их организаций. Никакие другие учреждения, организации или [1] комиссары, какими бы полномочиями они ни были снабжены, не имеют никакого права непосредственного вмешательства в работу дорог и действовать помимо комиссаров последних, главных железнодорожных комитетов, местных железнодорожных организаций или линейных агентов движения.

6) Все лица, нарушающие требования настоящего декрета, будут рассматриваться как разрушители транспорта, и на этом основании будут немедленно предаваться военно-революционному суду [2], как враги Советской власти.

7) Ставка, имеющая самостоятельный район действия, автономная в деталях распорядительных функций на дорогах, не изъемлется от подчинения общему руководству со стороны Народного комиссариата путей сообщения, не исключая даже вопросов, связанных с внутренним для фронтовых дорог распорядком. Во всех же вопросах, непосредственно влияющих на работу тыла, в том числе в вопросах распределения подвижного состава и демобилизации, Ставка безусловно подчиняется Народному комиссариату путей сообщения.

8) Распоряжения, исходящие от Главковерха и отдельных начальников отрядов [3], касающиеся передвижения Советских войск, вызванные надобностями гражданской войны, подлежат безусловному исполнению с предоставлением железнодорожным агентам права указания на допущенные начальниками отрядов превышения власти — высшему командованию.

9) Доказанные факты саботажа со стороны железнодорожных агентов влекут для виновных ответственность, указанную в пункте 6.

10) Народному комиссару путей сообщения предоставляется право издавать в развитие настоящего декрета обязательные для всех учреждений, организаций и лиц постановления и правила.

Председатель Совета Народных Комиссаров
В. Ульянов (Ленин).

Главковерх Крыленко.

Народный комиссар по военным делам Подвойский.

Комиссар путей сообщения В. Невский [4].

Проект декрета обсуждался на заседании СНК 30 января (12 февраля), но был отложен на 24 часа и Д. З. Мануильскому было предложено добиться соглашения с Главковерхом по п. 7 проекта. Декрет был принят на заседании СНК 16 февраля.

[1] *В подлиннике и копии далее:* их.

[2] *В «Собрании Узаконений»:* революционному суду.

[3] *В газетных изданиях:* воинских начальников; *исправлено по подлиннику, копии и «Собранию Узаконений».*

[4] *В подлиннике далее дата:* 16 февраля 1918 г.; *в копии перед датой:* С подлинным верно. Н. Горбунов. Петроград.

308

16 февраля. Декрет об учреждении Особого комитета по сокращению государственных расходов.

Подлинник, 2 лл.; пометка: Протокол № 63, пункт 12-й. *Архив, ф. 2, оп. 1, ед. хр. 5344. — Копия, 2 лл.; пометки:* 18/II [1]918 г. № 487. *ЦГАОР, ф. 130, оп. 2, ед. хр. 294, лл. 17—18. «Газета» № 28, 20 февраля; «Известия» № 29, 20 февраля; «Собрание Узаконений» № 27, ст. 349.*

ПОЛОЖЕНИЕ ОБ ОСОБОМ КОМИТЕТЕ ПО СОКРАЩЕНИЮ ГОСУДАРСТВЕННЫХ РАСХОДОВ ПРИ ВЫСШЕМ СОВЕТЕ НАРОДНОГО ХОЗЯЙСТВА

1) При Высшем совете народного хозяйства учреждается Особый комитет по сокращению государственных расходов.

2) На Особый комитет, в видах сокращения и отмены ассигнований, возлагается:

а) пересмотр кредитов, уже разрешенных и вошедших во временные расходные расписания и в росписи государственных расходов, а также ассигнованных из военного фонда и из других источников;

б) пересмотр в необходимых случаях, в целях сокращения расходов, полномочий ведомств, а также всех лиц и учреждений (совещаний, комиссий), пользующихся правом распоряжения кредитами, в области разрешения ассигнований, денежных выдач [1] и дачи заказов;

в) рассмотрение предположений об отпуске средств на расходы, вызванные условиями военного времени;

г) предварительное рассмотрение финансовых смет ведомств и учреждений, проекта государственной росписи доходов и расходов и приложений к сметам о специальных средствах ведомств;

д) рассмотрение всех без исключения представлений ведомств о сверхсметных ассигнованиях из Государственного казначейства и об источниках их покрытия.

3) Особый комитет изыскивает всевозможные меры и разрабатывает всякие вообще предположения о сокращении государственных расходов.

4) Предположения ведомств об отпуске средств из казны, равно как о всякого рода мероприятиях, связанных с производством денежных расходов, по предварительном их рассмотрении, согласно существующему порядку, в Комиссариате финансов с участием представителей Комиссариата государственного контроля, вносятся с заключением этих последних в Особый комитет.

---

[1] *В копии и газетных изданиях:* видов; *исправлено по подлиннику и «Собранию Узаконений».*

5) В состав Особого комитета входят: председатель, 2 члена от Центрального Исполнительного Комитета Советов рабочих, солдатских и крестьянских депутатов, 3 члена от Высшего совета народного хозяйства, 3 члена от Комиссариата финансов [1], 1 член от Комиссариата государственного контроля. Председатель Особого комитета назначается Советом Народных Комиссаров, члены [2] от Высшего совета народного хозяйства — Бюро совета, а остальные члены — подлежащими народными комиссариатами.

6) При обсуждении предположений ведомств в Особом комитете присутствуют с правом решающего голоса подлежащие народные комиссары (или их помощники).

7) Председателю Особого комитета предоставляется [3] приглашать к участию в заседаниях с правом совещательного голоса также и других лиц, присутствие которых он признает полезным.

8) Делопроизводство Особого комитета состоит при Высшем совете народного хозяйства.

Председатель Совета Народных Комиссаров
Вл. Ульянов (Ленин).

Управляющий делами Совета Народных Комиссаров
Вл. Бонч-Бруевич [4].

Секретарь Совета Н. Горбунов.

Декрет был принят на заседании СНК 16 февраля.

309

18 февраля. Декрет о суточных для демобилизованных солдат, временно остающихся в своих частях.

Подлинник, 2 лл., с правкой В. И. Ленина; пометки: Протокол № 63, пункт 10-й. *Архив, ф. 2, оп. 1, ед. хр. 5339 (печатается под литерой а).*

«Газета» № 28, 20 февраля (печатается под литерой б); «Известия» № 29, 20 февраля; «Армия и Флот» № 17, 19 февраля.

а

Подлинник с правкой В. И. Ленина

ДЕКРЕТ
СОВЕТА НАРОДНЫХ КОМИССАРОВ

« » февраля 1918 года. № ..... г. Петроград.

Ввиду того, что с объявлением всеобщей демобилизации и ускоренным отпуском годов на временно остающихся в своих частях солдат падает обязанность несения службы нарядов в усиленном

[1] *В подлиннике, копии и «Известиях» далее:* и.
[2] *Во всех изданиях:* член; *исправлено по подлиннику и копии.*
[3] *В «Известиях» далее:* право.
[4] *Подписи управляющего делами в подлиннике нет.*

размере, Совет Народных Комиссаров постановляет: при увольнении солдатам уплачивать суточные по два рубля в сутки со дня объявления приказа об общей демобилизации и по день увольнения при условии точного исполнения ими падающих на них обязанностей по несению гарнизонной и всякой иной службы в своей части. Полковым комитетам вменяется в обязанность всех уклоняющихся от несения службы исключить из указанного довольствия.

Постановление это распространяется немедленно на гор. Петроград, где несение караульной службы особенно тяжело. На другие местности это распространяется только в случаях особо тяжелой караульной службы, по решениям местных Советов раб[очих], солд[атских] и кр[естьянских] деп[утатов] [1].

Председатель Совета Народных Комиссаров
В. Ульянов (Ленин).

Народный комиссариат по военным делам:
Н. Крыленко. Н. Подвойский.

Управляющий делами Совета Народных Комиссаров
Влад. Бонч-Бруевич.

Секретарь Н. Горбунов.

б

ДЕКРЕТ СОВЕТА НАРОДНЫХ КОМИССАРОВ

Ввиду того, что с объявлением всеобщей демобилизации и ускоренным отпуском годов на временно остающихся в своих частях солдат падает обязанность несения службы нарядов в усиленном размере, Совет Народных Комиссаров постановляет: при увольнении солдатам уплачивать по два рубля в сутки со дня объявления приказа об общей демобилизации и по день увольнения при условии точного исполнения ими падающих на них обязанностей по несению гарнизонной и всякой иной службы в своей части. Полковым комитетам вменяется в обязанность всех уклоняющихся от несения службы исключить из указанного довольствия.

Постановление это распространяется немедленно на гор. Петроград, где несение караульной службы особенно тяжело. На другие местности это распространяется только в случаях особо тяжелой караульной службы, по решению местных Советов рабочих, солдатских и крестьянских депутатов.

Председатель Совета Народных Комиссаров
В. Ульянов (Ленин).

Народный комиссариат по военным делам:
Н. Крыленко. Н. Подвойский.

Управляющий делами Совета Народных Комиссаров
Вл. Бонч-Бруевич.

18 февраля 1918 г. Секретарь Н. Горбунов.

[1] *Дополнение написано В. И. Лениным на отдельном листке.*

Вопрос стоял на повестке дня заседания СНК 15 февраля, но был отложен. Декрет был принят на заседании СНК 16 февраля.

310

18 февраля. Декрет об учреждении Комитета по делам о принудительном занятии для государственных или общественных надобностей зданий или помещений в Петрограде.

Копия, 1 л.; пометки: В печать || 18/II [1]918 г. № 482. *ЦГАОР, ф. 130, оп. 2, ед. хр. 50, л. 6.*
«Газета» № 28, 20 февраля; «Известия» № 29, 20 февраля.

ДЕКРЕТ
О ПРИНУДИТЕЛЬНОМ ЗАНЯТИИ ДЛЯ ГОСУДАРСТВЕННЫХ ИЛИ ОБЩЕСТВЕННЫХ НАДОБНОСТЕЙ ЗДАНИЙ И ПОМЕЩЕНИЙ В ГОР. ПЕТРОГРАДЕ

Ст. 1. В целях упорядочения принудительного занятия зданий и помещений всякого рода в Петрограде учредить Комитет по делам о принудительном занятии для государственных или общественных надобностей зданий и помещений в городе Петрограде.

Ст. 2. Всем государственным, общественным учреждениям и организациям, не исключая военных и продовольственных, за производством принудительного занятия зданий и помещений всякого рода обращаться в названный в ст. 1 Комитет и занимать таковые исключительно с ведома и согласия Комитета.

Примечание к ст. 2. Занятие зданий, принадлежащих отдельным государственным учреждениям, осуществляется не иначе, как с согласия данного учреждения.

Ст. 3. Состав и организацию Комитета по занятию для общественных надобностей зданий и помещений в городе Петрограде определить Петроградскому Совету рабочих и солдатских депутатов.

Председатель Совета Народных Комиссаров
В. Ульянов (Ленин).

Народные комиссары:

Петровский. Трутовский. Шляпников. Урицкий.

Управляющий делами Совета Народных Комиссаров
Вл. Бонч-Бруевич.

Секретарь Совета Н. Горбунов.

18 февраля 1918 г.[1]

[1] *В копии:* С подлинным верно. Н. Горбунов. Петроград. 31 января 1918 г.

Вопрос о принудительном занятии зданий и помещений в Петрограде стоял в порядке дня СНК 19 января (1 февраля), но был отложен. На заседании СНК 18 февраля обсуждалось заявление Петроградской городской управы «о нежелательности чрезмерно поспешного разрешения вопроса о национализации недвижимых имуществ в Петрограде». Декрет, по-видимому, был принят в связи с этим заявлением управы.

311

19 февраля. Радиограмма германскому правительству с протестом против нарушения перемирия и с заявлением о согласии подписать мир.

Проект В. И. Ленина, 3 лл., автограф; пометки: 19/II 18 г. || №12. *Архив, ф. 2, оп. 1, ед. хр. 5353 (печатается под литерой а).*

Радиограмма:

Подлинник, 1 л.; на бланке: Совет Народных Комиссаров. Петроград, *с датой:* 19 февраля 1918 г. *Архив, там же. — Копия. 1 л.; на бланке:* Совет Народных Комиссаров. Петроград, *с датой и номером:* 19 февраля 1918 г. № 497. *ЦГАОР, ф. 130, оп. 2, ед. хр. 110, л. 10.*

«Известия» № 29, 20 февраля (печатается под литерой б); «Газета» № 28, 20 февраля; «Правда» (вечерний выпуск) № 30, 19 февраля; «Правда» № 30, 20 февраля.

а

Проект В. И. Ленина

Совет Нар[одных] Ком[иссаров] выражает свой протест по поводу того, что германское правительство двинуло войска против Российской Советской Республики, объявившей состояние войны прекращенным и начавшей демобилизацию армии на всех фронтах. <Совет Н[ародных]> Раб[очее] и Крест[ьянское] правительство России не могло ожидать такого шага тем более, что ни прямо ни косвенно ни одна из заключивших перемирие сторон не заявляла ни 10/II ни вообще когда-либо о прекращении перемирия, как это обязались сделать обе стороны по договору 2(15) XII. 1917.

Сов[ет] Нар[одных] Ком[иссаров] видит себя вынужденным, при создавшемся положении, заявить о своей готовности формально подписать <тот> мир на тех условиях, которых требовало в Брест-Литовске германское правительство.

Вместе с тем Сов[ет] Нар[одных] Ком[иссаров] выражает свою готовность, если германское правительство формулирует свои точные условия мира, ответить не позже как через 12 часов, приемлемы ли <они> эти условия для нас.

б

Радиограмма

Берлин
Правительству Германской империи

Совет Народных Комиссаров выражает свой протест по поводу того, что германское правительство двинуло войска против Российской Советской Республики, объявившей состояние войны прекращенным и начавшей демобилизацию армии на всех фронтах. Рабочее и Крестьянское правительство России не могло ожидать такого шага уже по тому одному, что ни прямо, ни косвенно, ни одна из находившихся в состоянии перемирия сторон не предупредила[1] о прекращении перемирия за семь дней, как это обязались сделать обе стороны по договору 2(15) декабря 1917 г. Совет Народных Комиссаров видит себя вынужденным при создавшемся положении заявить о своем согласии подписать мир на тех условиях, которые были предложены делегациями Четверного союза в Брест-Литовске. Совет Народных Комиссаров заявляет, что ответ на точные условия мира, предлагаемые германским правительством, будет дан безотлагательно.

Совет Народных Комиссаров.

Председатель Совета Народных Комиссаров
В. Ульянов (Ленин).

Народный комиссар по иностранным делам.

16 февраля Германия заявила о возобновлении военных действий и 18 февраля начала наступление. Создавшееся положение обсуждалось ЦК РСДРП(б) 18 февраля (совместно с ЦК левых эсеров); было решено обратиться к германскому правительству с предложением немедленного заключения мира. В ночь на 19 февраля обращение было отправлено по радио. 19 февраля СНК утвердил эту радиограмму.

312

20 февраля. Декрет о конфискации имущества акционерного общества «С. Г. Волковысский и К⁰» в собственность Российской Республики.

Копия, 1 л.; на машинописном бланке: Совет Народных Комиссаров, *с датой и номером:* 23 февраля [2] 1918 г. № 536; *пометка:* тов. Свердлову, Председателю ЦИК Сов. р. и с. д.; *печать:* Управление делами Крестьянск. и Рабоч. правительства Республики России. *Архив, ф. 2, оп. 1, ед. хр. 5242. — Копия, 1 л.; на бланке:* Совет Народных Комиссаров. Петроград, *с датой и номером:*

[1] *В подлиннике, копии и других изданиях:* не предупреждала.
[2] *В копии опечатка:* января.

23 февр[аля] 1918 г. № 536; *пометка:* В печать; *печать:* Управление делами Крестьянск. и Рабоч. правительства Республики России. *ЦГАОР, ф. 130, оп. 2, ед. хр. 56, л. 1а.*
«Известия» №№ 34 и 35, 26 и 27 февраля.

ДЕКРЕТ РАБОЧЕГО И КРЕСТЬЯНСКОГО ПРАВИТЕЛЬСТВА СОВЕТА НАРОДНЫХ КОМИССАРОВ

Ввиду отказа члена правления и директора-распорядителя акционерного общества «С. Г. Волковысский и К⁰» М. С. Волковысского явиться на совместное с членами фабричного комитета мебельно-столярной фабрики общества, заседание, назначенное на 18 декабря 1917 г. и имеющее целью ликвидацию создавшегося на фабрике конфликта и выработку мер для гарантии дальнейшей правильной[1] работы, ввиду фактического уклонения администрации акционерного общества «С. Г. Волковысский и К⁰» от всех, в том числе и срочных и неотложных работ по управлению фабрикой общества, уклонения[2], угрожающего расстройством фабричного предприятия со всеми пагубными для государственных интересов последствиями его, — Совет Народных Комиссаров постановил: конфисковать все имущество акционерного общества «С. Г. Волковысский и К⁰», в чем бы это имущество ни состояло, и объявить его собственностью Российской Республики.

Весь служебный и технический персонал обязан оставаться на местах и исполнять[3] свои обязанности.

Порядок управления делами общества в Петрограде и условия передачи отдельных заводов, предприятий и отраслей во временное ведение местных Советов рабочих и солдатских депутатов, фабрично-заводских комитетов и подобных учреждений будет определен особыми постановлениями Народного комиссариата торговли и промышленности.

Председатель Совета Народных Комиссаров
В. Ульянов (Ленин).

Народные комиссары: Шляпников. Урицкий.

Управляющий делами Совета Народных Комиссаров
Вл. Бонч-Бруевич.

Секретарь Совета Горбунов[4].

Впервые вопрос о конфискации имущества акционерного общества «С. Г. Волковысский и К⁰» обсуждался на заседании СНК 2(15) января; было постановлено отложить вопрос до получения новых данных.

---

[1] правильной *в «Известиях» № 35 нет; в копии Архива далее:* и непрерывной.
[2] уклонения *в «Известиях» № 35 нет.*
[3] *В копиях и «Известиях»:* исправлять.
[4] *В копии Архива далее:* С подлинным верно. Н. Горбунов; *в копии ЦГАОР:* С подлинным верно. Н. Горбунов. Петроград. 20 февраля 1918 г.

313

21 февраля. Резолюция ВЦИК о полном доверии СНК, с одобрением мероприятий СНК, направленных к заключению мира.

«Газета» № 31, 23 февраля; «Известия» № 31, 22 февраля; «Правда» № 32, 22 февраля.

Всероссийский Центральный Исполнительный Комитет Советов рабочих, солдатских, крестьянских и казачьих депутатов[1], выражая полное доверие Совету Народных Комиссаров и одобряя мероприятия[2] Совета Народных Комиссаров, направленные к заключению мира, выражает полную и непоколебимую уверенность, что все рабочие, солдаты и крестьяне сплотят свои ряды для дружной поддержки и защиты социалистической Советской власти от всяких на нее покушений.

Резолюция была принята на заседании ВЦИК 21 февраля.

314

21 февраля. Декрет «Социалистическое отечество в опасности!».

«Правда» № 32, 22 февраля; «Газета» № 31, 23 февраля; «Известия» № 31, 22 февраля.

СОЦИАЛИСТИЧЕСКОЕ ОТЕЧЕСТВО В ОПАСНОСТИ!

Чтоб спасти изнуренную, истерзанную страну от новых военных испытаний, мы пошли на величайшую жертву и объявили немцам о нашем согласии подписать их условия мира. Наши парламентеры 20(7) февраля вечером выехали из Режицы в Двинск, и до сих пор нет ответа. Немецкое правительство, очевидно, медлит с ответом. Оно явно не хочет мира. Выполняя поручение капиталистов всех стран, германский милитаризм хочет задушить русских и украинских рабочих и крестьян, вернуть земли помещикам, фабрики и заводы — банкирам, власть — монархии. Германские генералы хотят установить свой «порядок» в Петрограде и в Киеве. Социалистическая республика Советов находится в величайшей опасности. До того момента, как поднимется и победит пролетариат

[1] Советов... депутатов *в «Правде» нет.*
[2] *В «Правде»:* выражает полное доверие... одобряет все мероприятия.

Германии, священным долгом рабочих и крестьян России является беззаветная защита республики Советов против полчищ буржуазно-империалистской Германии. Совет Народных Комиссаров постановляет: 1) Все силы и средства страны целиком предоставляются на дело революционной обороны. 2) Всем Советам и революционным организациям вменяется в обязанность защищать каждую позицию до последней капли крови. 3) Железнодорожные организации и связанные с ними Советы обязаны всеми силами воспрепятствовать врагу воспользоваться аппаратом путей сообщения; при отступлении уничтожать пути, взрывать и сжигать железнодорожные здания; весь подвижной состав — вагоны и паровозы — немедленно направлять на восток в глубь страны. 4) Все хлебные и вообще продовольственные запасы, а равно всякое ценное имущество, которым грозит опасность попасть в руки врага, должны подвергаться безусловному уничтожению; наблюдение за этим возлагается на местные Советы под личной ответственностью их председателей. 5) Рабочие и крестьяне Петрограда, Киева, всех городов, местечек, сел и деревень по линии нового фронта должны мобилизовать батальоны для рытья окопов под руководством военных специалистов. 6) В эти батальоны должны быть включены все работоспособные члены буржуазного класса, мужчины и женщины, под надзором красногвардейцев; сопротивляющихся — расстреливать. 7) Все издания, противодействующие делу революционной обороны и становящиеся на сторону немецкой буржуазии, а также стремящиеся использовать нашествие империалистических полчищ в целях свержения Советской власти, закрываются; работоспособные редакторы и сотрудники этих изданий мобилизуются для рытья окопов и других оборонительных работ. 8) Неприятельские агенты, спекулянты, громилы, хулиганы, контрреволюционные агитаторы, германские шпионы расстреливаются на месте преступления.

Социалистическое отечество в опасности! Да здравствует социалистическое отечество! Да здравствует международная социалистическая революция!

Совет Народных Комиссаров.

21 февраля 1918 г.
Петроград.

Проект постановления СНК (отрывок) для обеспечения выполнения декрета от 21 февраля, написанный В. И. Лениным, см. В. И. Ленин. Сочинения, изд. 4-е, т. 27, стр. 15—16.

315

21 февраля. Обращение «К трудящемуся населению всей России».

«Газета» № 29, 21 февраля; «Известия» №№ 30 и 31, 21 и 22 февраля; «Правда» № 31, 21 февраля; «Правда» (вечерний выпуск) № 32, 21 февраля.

К ТРУДЯЩЕМУСЯ НАСЕЛЕНИЮ ВСЕЙ РОССИИ

Рабочие, солдаты, крестьяне!

Советская власть была поставлена народом под знаменем борьбы за мир. Мы, Совет Народных Комиссаров, обратились с предложением общих мирных переговоров ко всем воюющим странам. Союзные правительства отвергли наше предложение и поддерживали против нас Духонина, Каледина, Алексеева, Киевскую раду и румынское правительство, стремясь сорвать нашу борьбу за мир. Германское и австрийское правительства вступили в переговоры. Но мир, который они нам предложили, оказался построенным на захвате и насилии. Рабочий класс Германии и Австрии, уже пробужденный русской революцией, еще не сумел, однако, справиться со своими империалистами.

Мы, Совет Народных Комиссаров, считали, что сейчас революционная Россия не может взвалить на свои израненные плечи бремя новой войны. Не подписывая аннексионистского мирного договора, мы заявили, однако, что демобилизуем нашу армию и состояние войны с Германией объявляем прекращенным. Это означало, что германскому народу не грозит более никакой опасности с нашей стороны. Наступление Германии являлось в этих условиях не чем иным, как открытым и явным разбойничьим набегом. Это, однако, не остановило германские власти. Выждав развитие нашей демобилизации и не сделав даже предупреждения за семь дней, как полагалось по условиям перемирия, правительства Гогенцоллерна и Габсбурга двинули свои войска в наступление против революционной России. Разрозненные остатки наших войск почти без сопротивления отступили перед организованным натиском врага. Неприятельские войска, заняв Двинск, Венден, Луцк, продвигаются вперед, угрожая отрезать важнейшие пути сообщения и удушить голодом важнейшие центры революции.

Считаясь с настроением нашей истощенной армии, а также с состоянием всей страны и в особенности ее продовольственных и транспортных средств, Совет Народных Комиссаров сделал новую попытку приостановить наступление солдат Гогенцоллерна, выразив согласие подписать предъявленные нам условия мира.

Солдаты, рабочие, крестьяне, мы сделали этот тягчайший для нас шаг, чтобы ценою величайших уступок спасти страну от окончательного истощения и революцию — от гибели. Буржуазные группы, с одной стороны, предвкушают пришествие германских

генералов для расправы над революцией, а с другой стороны, поднимают бешеную травлю против Советской власти.

В том же духе пишут газеты соглашательских партий. Они изображают дело так, будто мы добровольно склонили знамя перед Гогенцоллерном. Но вы, товарищи рабочие, солдаты и крестьяне, знаете положение страны и фронта так же, как и мы.

Раз германский рабочий класс оказался в этот грозный час еще недостаточно решительным и сильным, чтобы удержать преступную руку собственного милитаризма, то нам не оставалось другого выбора, как принять условия немецкого империализма — до тех пор, пока европейская революция не изменит и не отменит их.

Сейчас мы еще не знаем, каков будет ответ германского правительства. Оно не торопится давать ответ, стремясь, по-видимому, овладеть как можно большим количеством новых важнейших позиций на нашей территории. Мы и сейчас глубоко убеждены в том, что германский рабочий класс поднимется против попытки своих правящих классов задушить революцию. Но мы не можем предвидеть с уверенностью, когда это произойдет. Мы ждем предъявления германских условий и готовы на величайшие жертвы, чтобы обеспечить нашему истощенному народу возможность справиться с ужасающими последствиями войны и выйти на дорогу социалистического развития.

Но в то же время мы считаем необходимым предупредить вас, рабочие, крестьяне и солдаты, что германские империалисты могут не остановиться ни перед чем в своем стремлении сломить Советскую власть, отнять землю у крестьян, восстановить власть помещиков, банкиров и монархии. Мы хотим мира, мы готовы принять и тяжкий [1] мир, но мы должны быть готовы к отпору, если германская контрреволюция попытается окончательно затянуть петлю на нашей шее.

Совет Народных Комиссаров призывает все местные Советы и армейские организации приложить все силы к воссозданию армии. Все развращенные элементы, хулиганы, мародеры, трусы должны быть беспощадно изгнаны из рядов армии, а при попытках сопротивления — должны быть стерты с лица земли. Все свободные от производительной деятельности рабочие и крестьяне, сознательные и мужественные борцы революции, должны немедленно строиться в ряды Красной Армии. Необходимо напрячь все силы к упорядочению транспорта и улучшению продовольственного дела. Буржуазия, которая при царе и при Керенском отлынивала от тягот войны и наживалась на ее бедствиях, должна быть привлечена к выполнению своего долга самыми решительными и беспощадными мерами.

Нужно установить в рядах армии и во всей стране строжайшую дисциплину. В Петрограде, как и во всех других центрах революции, необходимо железной рукой поддерживать порядок.

---

[1] *В «Правде»:* тяжелый.

Рабочие, крестьяне, солдаты! Пусть знают наши враги — извне и внутри, — что завоевания революции мы готовы отстаивать до последней капли крови.

Совет Народных Комиссаров.

21 февраля 1918 г. 2 часа ночи.

На заседании СНК 22 февраля обсуждалось предложение левых эсеров об изъятии из воззвания того места, где говорится о ликвидации развращенных элементов, но оно было отклонено.

316

21 февраля. Декрет о передаче в ведение Высшего совета народного хозяйства Отдела переписи при бывшем Министерстве земледелия.

«Газета» № 34, 27 февраля; «Известия» № 36, 28 февраля; «Собрание Узаконений» № 28, ст. 372.

ПОСТАНОВЛЕНИЕ СОВЕТА НАРОДНЫХ КОМИССАРОВ

Согласно постановлению Высшего совета народного хозяйства и в изменение постановления бывшего Временного правительства от 25 мая 1917 г., Совет Народных Комиссаров постановляет:

1) Отдел переписи при бывшем Министерстве земледелия передать в ведение Высшего совета народного хозяйства с передачей ассигнованных для работ Отдела средств в распоряжение Высшего совета народного хозяйства.

2) Означенную передачу считать происшедшей с 13 января 1918 г.

Председатель Совета[1] Народных Комиссаров
В. Ульянов (Ленин).

21(8) февраля 1918 г.

317

21 февраля. Постановление об отпуске 5 950 000 руб. на работы по разработке и изданию переписей 1917 г.

«Газета» № 34, 27 февраля.

ПОСТАНОВЛЕНИЕ СОВЕТА НАРОДНЫХ КОМИССАРОВ

Отпустить Статистическому отделу Высшего совета народного хозяйства по особому, последнему, параграфу сметы на 1917 г. 5 950 000 (пять миллионов девятьсот пятьдесят тысяч) руб. на

[1] Совета *в «Газете» и «Известиях» нет; исправлено по «Собранию Узаконений».*

работы по разработке и опубликованию Всероссийской сельскохозяйственной и поземельной переписи и Всероссийской городской переписи 1917 г.

Председатель Совета Народных Комиссаров
Ульянов (Ленин).

Народный комиссар финансов Менжинский.

21(8) февраля 1918 г.

318

22 февраля. Декрет о назначении Чрезвычайной комиссии по разгрузке Петрограда.

Подлинник, 1 л.; на бланке: Совет Народных Комиссаров. Петроград, *пометки:* Протокол 68, пункт 2-й. *Архив, ф. 2, оп. 1, ед. хр. 5371.*

«Известия» № 35, 27 февраля; «Газета» № 34, 27 февраля; «Армия и Флот» № 23, 26 февраля.

ДЕКРЕТ

Совет Народных Комиссаров постановляет:

Назначить комиссию с чрезвычайными полномочиями для разгрузки Петрограда в составе: председателя комиссии Владимира Александровича Алгасова, двух представителей от Совета Народных Комиссаров, по одному представителю от Центрального Исполнительного Комитета, Чрезвычайной комиссии по продовольствию, Петроградского Совета, Комиссариата путей сообщения, Комиссариата военного, Комиссариата труда, Комиссариата финансов, Высшего совета народного хозяйства, Ставки, Штаба Петроградского военного округа, Центрального совета профессиональных союзов, Центрального комитета Всероссийского союза[1] металлистов.

Постановление бывшего Временного правительства от 25 августа 1917 г. об уполномоченном по разгрузке Петрограда отменить и состоящую при нем комиссию — упразднить.

Все кредиты, числившиеся за особоуполномоченным по разгрузке Петрограда, перевести в распоряжение назначаемой Чрезвычайной комиссии по разгрузке Петрограда.

Представителями в Чрезвычайную комиссию от Совета Народных Комиссаров назначаются товарищи Козьмин и Горбунов.

Председатель Совета Народных Комиссаров
Вл. Ульянов (Ленин).

Народные комиссары:
Н. Подвойский. Петровский. В. Алгасов.

Управляющий делами Правительства В. Д. Бонч-Бруевич.

Секретарь Совета Горбунов[2].

Декрет был принят на заседании СНК 22 февраля.

[1] *В «Газете»:* Совета.

[2] *В подлиннике далее:* Петроград. 22 февраля 1918 г.

319

Не позднее 22 февраля. Декрет Президиума ВЦИК о конфискации типографии товарищества Проппер.

«Известия» № 32, 23 февраля.

ДЕКРЕТ

Президиум Всероссийского Центрального Исполнительного Комитета в дополнение к декрету, изданному 14 декабря 1917 г., постановляет:

1. Конфисковать типографию товарищества Проппер, со всем принадлежащим к ней имуществом: домами (по Галерной ул., д. 40 и по Адмиралтейскому каналу, д. 15 и 17) и находящейся в них движимостью, машинами, бумагой, типографскими материалами и прочими средствами печатания, а равно и средствами обслуживания ее, и объявить ее достоянием Российской Социалистической Федеративной Советской Республики.

2. Произвести расчет и расплату с рабочими из средств Всероссийского Центрального Исполнительного Комитета; все же прочие долговые обязательства, относящиеся к конфискованной типографии и принадлежащему к ней имуществу, Всероссийским Центральным Исполнительным Комитетом подлежат удовлетворению только по заключению комиссии по управлению типографией.

3. Типография и принадлежащее к ней имущество находится в ведении и полном распоряжении Президиума Всероссийского Центрального Исполнительного Комитета.

Председатель Центрального Исполнительного Комитета
Я. М. Свердлов.

Секретарь Центрального Исполнительного Комитета
В. А. Аванесов.

Постановление Президиума ВЦИК, изданное 14 декабря 1917 г. см. № 153. См. также раздел II, № 19.

320

24 февраля. Постановление о принятии германских условий мира.

Проект В. И. Ленина, автограф, 1 л. Архив, ф. 2, оп. 1, ед. хр. 5379 (печатается под литерой а).

Постановление:

Дубликат подлинника, 1 л.; пометки: 24 февраля [191]8. № 542 || Оригинал получил В. Баландин 24/II 18г. *Архив, там же.— Копия, 1 л.; пометки:* Передана Царскому Селу Радиостанции 24/II 6 ч. 40 мин. Дежурный Соболев || Передана по радио Берлину 24/II 7 ч. 32 мин. *Архив, там же. — Радиограмма, 1 л.; на бланке:* Телеграф Южных ж. д.; *пометки (приводятся не все):* Принята

24/II 9 час. 52 мин. || Из Харькова Южн. [№] 15058. [Подана] 24 [час.] 10 [мин.] Принята по радиотелеграфу из Петрограда; *с адресом:* Никитовка. Ставка. Нарком. *Архив, там же.*

«Газета» № 33, 26 февраля (печатается под литерой б); «Известия» №№ 33 (экстр. вечерний выпуск) и 34, 25 и 26 февраля; «Правда» (вечерний выпуск) № 35, 25 февраля; «Правда» № 35, 26 февраля.

а

Проект В. И. Ленина

Согласно решению, принятому Центральным Исполнительным Комитетом Советов рабочих, солдатских и крестьянских депутатов 22 [1] февраля в $4^1/_2$ часа ночи, Совет Народных Комиссаров постановил условия мира, предложенные германским правительством, принять и выслать делегацию в Брест-Литовск.

Председатель Совета Нар[одных] Ком[иссаров]
В. Ульянов (Ленин).

Народные комиссары:

б

Постановление о принятии германских условий мира

Германскому правительству
Берлин

Согласно решению, принятому Центральным Исполнительным Комитетом Советов [2] рабочих, солдатских и крестьянских депутатов 24 [3] февраля [4] в 4 с половиной часа утра [5], Совет Народных Комиссаров постановил условия мира, предлагаемые германским правительством, принять и выслать [6] делегацию в Брест-Литовск.

Председатель Совета Народных Комиссаров
Вл. Ульянов (Ленин).

Народный комиссар по иностранным делам [7]

---

[1] *В рукописи другой рукой карандашом исправлено на 24.*

[2] *Во всех изданиях:* и Советом; *исправлено по проекту, дубликату подлинника, копии и радиограмме.*

[3] *Во всех изданиях:* 23; *исправлено по дубликату подлинника, копии и радиограмме.*

[4] *В дубликате подлинника далее:* сего года.

[5] утра *во всех изданиях нет; исправлено по дубликату подлинника, копии и радиограмме.*

[6] *В дубликате подлинника:* постановил принять условия ... правительством, и выслать.

[7] *В дубликате подлинника ниже подписей:* Мирная делегация выезжает в Брест-Литовск сегодня, 24 февраля, в 20 часов. Секретарь Совета Народных Комиссаров. *В копии и радиограмме эта приписка имеется с пропуском слов:* Мирная *и* сегодня; *далее подпись секретаря СНК заполнена.*

321

25 февраля. Декрет ВЦИК об организации местного дорожного строительства.

«Газета» № 39, 5 марта; «Известия» № 40, 5 марта; «Правда» (вечерний выпуск) №№ 41 и 42, 4 и 5 марта; «Собрание Узаконений» № 29, ст. 382.

ДЕКРЕТ ОБ ОРГАНИЗАЦИИ МЕСТНОГО ДОРОЖНОГО СТРОИТЕЛЬСТВА

1. Всем губернским, уездным и областным Советам рабочих, солдатских и крестьянских депутатов предлагается образовать при Советах дорожные секции, которые принимают все права и обязанности по дорожному делу местных самоуправлений.

2. В распоряжение секций поступают технический персонал, дорожное имущество и дорожные капиталы местных самоуправлений.

3. Дорожным секциям губернских и областных Совдепов предлагается совместно с представителями от уездных Совдепов и сведущими лицами по приглашению, при участии местных инженеров по дорожной части, выработать в кратчайший срок операционные планы на пять лет вперед сооружения важнейших дорог и мостов, с представлением в дорожный подотдел Отдела [1] государственных сооружений при Высшем совете народного хозяйства проектов и смет.

Согласуясь с наличностью местных дорожных капиталов и учтя стоимость рабочих рук, материалов и натуральной дорожной повинности, одновременно с представлением операционных планов, Совдепам предлагается изложить свои соображения о размерах пособий из народных средств, необходимых для осуществления означенных планов.

Примечание. Натуральная дорожная повинность может быть заменена соответствующей денежной, по постановлению местных Совдепов.

4. Дорожным секциям предлагается вместе с тем выяснить потребность на местах в техническом персонале, в инструментах, машинах и других технических приспособлениях.

Председатель Центрального Исполнительного Комитета Советов рабочих, солдатских и крестьянских депутатов Свердлов.

Председатель Высшего совета народного хозяйства В. Милютин.

Управляющий Отделом государственных сооружений Мих. Павлович.

Заведывающий дорожным подотделом инженер Фельдбах.

25 февраля 1918 г. [2]

---

[1] Отдела *в «Известиях» нет.*

[2] *В «Известиях» и «Правде» № 42 далее:* Петроград, Фонтанка 57.

322

26 февраля. Постановление по докладу ревизионной комиссии над Следственной комиссией при Петроградском Совете.

Подлинник, 1 л.; пометки: 28/II [1]918. № 573 || Получил М. Козловский. *ЦГАОР, ф. 130, оп. 2, ед. хр. 352, л. 41.*

«Известия» № 37, 1 марта; «Газета» № 35, 28 февраля; «Правда» № 37, 28 февраля; «Правда» (вечерний выпуск) № 38, 28 февраля.

ПОСТАНОВЛЕНИЕ

Заслушав доклад ревизионной комиссии над Следственной комиссией, Совет Народных Комиссаров констатирует, что все обвинения против ответственных руководителей Следственной комиссии во взяточничестве и других преступлениях[1] или неблаговидных деяниях ни на чем не основаны и что весь поход против них представляет собой часть общей злостной кампании[2] лжи и клеветы, направленной против Рабоче-крестьянской власти представителями, агентами и наемниками буржуазии.

Принимая во внимание, что все расследование велось совершенно открыто, что все заинтересованные и прикосновенные лица знали о производящемся расследовании из газет и имели в течение шести недель полную возможность представить все данные и дать все показания, освещающие деятельность Следственной комиссии со всех сторон, Совет Народных Комиссаров объявляет расследование законченным и дело о Следственной комиссии ликвидированным.

Ввиду изложенного ответственные руководители Следственной комиссии тт. Красиков, Козловский, Линдеман, Мицгендлер и Розин, отстраненные на время расследования от работ, возвращаются на свои посты[3].

Ревизионная комиссия в своем докладе СНК констатировала: 1) по отношению к ответственным работникам Следственной комиссии (они поименованы в постановлении) не обнаружено «ни одного факта их преступного или недобросовестного действия»; 2) часть нежелательных агентов и сотрудников Следственной комиссии была уже устранена самой Комиссией и производится дальнейшая чистка их состава; 3) не обнаружено данных, указывающих на то, что «борьба с контрреволюцией не проводилась ею последовательно и целесообразно»; 4) делопроизводство, финансовая отчетность и организационная сторона «не стояли на высоте своих задач», вследствие загруженности работой ответственных членов комиссии.

---

[1] *В подлиннике:* преступных.

[2] кампании *в «Правде» нет.*

[3] *В подлиннике далее:* Секретарь Совета Народных Комиссаров Н. Горбунов. Петроград « » февраля 1918 г.

Первоначально обсуждение в СНК доклада ревизионной комиссии было назначено на 25 февраля, было решено вопрос отложить на 26 февраля. На заседании СНК 26 февраля доклад был заслушан и было принято настоящее постановление. О ходе расследования см. также №№ 226, 263.

323

27 февраля. Сообщение ВЦИК о ложности слухов относительно эвакуации Правительства.

Копия в протоколе № 3 заседания Президиума ВЦИК, 1 л. ЦГАОР, ф. 1235, оп. 33, ед. хр. 6, л. 1.

«Газета» № 36, 1 марта; «Известия» № 37, 1 марта; «Правда» № 38, 1 марта и «Правда» (вечерний выпуск) № 39, 1 марта.

Центральный Исполнительный Комитет Советов рабочих, солдатских и крестьянских депутатов заявляет:

1. Все слухи об эвакуации из Петрограда Совета Народных Комиссаров и Центрального Исполнительного Комитета совершенно ложны. Совет Народных Комиссаров и Центральный Исполнительный Комитет остаются в Петрограде и подготовляют самую энергичную оборону Петрограда.

2. Вопрос об эвакуации мог бы быть поставлен лишь в последнюю минуту в том случае, если бы Петрограду угрожала самая непосредственная опасность, чего в настоящий момент не существует.

Постановление о публикации этого сообщения было принято на расширенном заседании Президиума ВЦИК 27 февраля.

324

27 февраля. Постановление об управлении морским и речным торговым флотом и водными путями сообщения и об учреждении Отдела водных сообщений.

Подлинник, 2 лл.; пометки: (приняты единогласно 27.II все 9 пунктов представителями речников и моряков и ВСНХ-ва) || Протокол № 71, пункт 3-й; *печать:* Российская Республика. Высший совет народного хозяйства. *Архив, ф. 2, оп. 1, ед. хр. 5402. — Копия, 1 л.; пометка:* В печать || 2/III [1]918 г. № 623; *печать:* Управление делами Крестьянск. и Рабоч. правительства Республики России. *ЦГАОР, ф. 130, оп. 2, ед. хр. 352, л. 48а.*

«Газета» № 39, 5 марта; «Известия» № 41, 6 марта; «Собрание Узаконений» № 29, ст. 381.

ПОСТАНОВЛЕНИЕ ОБ УПРАВЛЕНИИ МОРСКИМ И РЕЧНЫМ ТОРГОВЫМ ФЛОТОМ И ВОДНЫМИ СООБЩЕНИЯМИ

1. Управление внутренних водных путей сообщения Комиссариата путей сообщения, Отдел торгового мореплавания и Отдел торговых портов Комиссариата торговли и промышленности и все учреждения по заведыванию водными сообщениями и торговым флотом передаются в ведение Высшего совета народного хозяйства.

2. Для управления торговым морским и речным флотом и водными сообщениями учреждается при Высшем совете народного хозяйства Отдел водных сообщений.

3. Коллегия Отдела водных сообщений состоит из: 7 членов по избранию Высшего совета народного хозяйства, 1 представителя Совета Народных Комиссаров, 4 представителей речников и 3 представителей моряков, избираемых Центральным Исполнительным Комитетом, выбранным Всероссийским съездом моряков [1] и речников торгового флота и по 1 представителю от областных советов народного хозяйства — Северного (в Петрограде), Московского, Уральского (в Екатеринбурге), Волжского и Южного (в Харькове) районов.

4. Коллегия избирает исполнительные комитеты [2] для управления отдельными речными и морскими бассейнами и отдельными отраслями дела вообще.

5. Временно, для проведения в жизнь национализации флота и принятия всех необходимых мер, утверждаются в качестве исполнительных комитетов: а) для речного флота — 4 делегата съезда моряков и речников и [3]; б) для морского флота — 3 делегата съезда моряков и речников и 2 делегата от Отдела транспорта Высшего совета народного хозяйства.

6. Обязанности коллегии, впредь до ее образования, выполняет соединенное собрание исполнительных комитетов, указанных в п. 5.

7. Исполнительные комитеты имеют право увольнять уже назначенных и назначать новых комиссаров и принять все необходимые практические меры.

8. Постановления исполнительных комитетов, опротестованные не менее чем двумя членами, переходят на разрешение бюро

---

[1] *В газетных изданиях:* Москвы; *исправлено по подлиннику, копии и «Собранию Узаконений».*

[2] *В печатных изданиях здесь и далее:* исполнительный комитет; *исправлено по подлиннику и копии.*

[3] *В подлиннике и копии далее:* 3 делегата от Отдела транспорта Высшего совета народного хозяйства.

Высшего совета народного хозяйства или по его уполномочию — Отдела транспорта[1].

Председатель Совета Народных Комиссаров
В. Ульянов (Н. Ленин).

Управляющий делами Совета Народных Комиссаров
Влад. Бонч-Бруевич[2].

Секретарь Совета Народных Комиссаров Н. Горбунов[3].

Постановление было утверждено на заседании СНК 27 февраля. 4 марта СНК постановил на основании пункта 3 этого постановления организовать коллегию по управлению водным транспортом. По предложению В. И. Ленина было постановлено заменить в составе коллегии 6 членов по избранию ВСНХ и представителей областных Советов представителями профессиональных союзов. СНК отменил пункты 5, 6 и 7, как имеющие временный характер.

325

28 февраля. Обращение Президиума ВЦИК и Комитета революционной обороны Петрограда ко всем Советам об организации немедленной продовольственной помощи Петрограду.

«Газета» № 37, 2 марта; «Известия» № 37, 1 марта.

ВСЕМ СОВЕТАМ. (По радио)

Петроградский пролетариат организует оборону Петрограда. Все силы мобилизованы. Революционной столице предстоит, быть может, выдержать долгий период прямой осады. Петроград не сдастся до последней минуты.

Но для этого Петрограду необходима прежде всего помощь продовольствием.

Все Советы хлебных губерний должны незамедлительно, не теряя ни одной секунды, двинуть по направлению к Петрограду и Москве как можно больше хлеба и продовольствия вообще. Не дайте умереть с голоду революционному Петрограду. Напрягите всю энергию. Примите самые решительные меры. Не останавливайтесь ни перед чем.

О каждой продовольственной погрузке телеграфируйте.

Не забывайте также о том, что с организацией отрядов и посылкой их на фронт нельзя терять ни одной минуты.

Президиум Центрального Исполнительного Комитета Советов рабочих, солдатских и крестьянских депутатов.

Комитет революционной обороны Петрограда.

28 февраля 1918 г.

[1] *В подлиннике далее:* 9. Отдел водных сообщений имеет пребывание в Москве.

[2] *В подлиннике подписи управляющего делами нет.*

[3] *В копии далее:* С подлинным верно. Секретарь Н. Горбунов. Петроград. 27 февраля 1918 г.

1 марта. Договор между Российской и Финляндской социалистическими республиками.

Проект, 8 лл., с правкой В. И. Ленина; пометка: к протоколу № 72, п. 3. *Архив, ф. 2, оп. 1, ед. хр. 5404 (статьи, имеющие правку В. И. Ленина, печатаются под литерой а).*

Договор:

Копия, 4 лл.; пометки: Париж. Вена. Берлин. Константинополь. София. Стокгольм. Москва. Киев. Севастополь. Харьков. Ташкент. Самара. Всем Совдепам. Всем, всем...‖Передано в Царск[ое] [Село] 9/III 18 г. 23 час. *(подпись). Архив, ф. 2, оп. 1, ед. хр. 24216. — Копия, 6 лл. ЦГАОР, ф. 130, оп. 3, ед. хр. 174, лл. 39—44.*

«Правда» № 46, 10 марта (печатается под литерой б); «Известия» № 45, 10 марта.

а

Статьи проекта с правкой В. И. Ленина

§ 5

В интересах содействия национализации финляндского торгового флота Российская Федеративная Советская Республика передает Финляндской Социалистической Рабочей Республике все принадлежащие финляндской казне, общинам или частным лицам, реквизированные русским правительством до войны или во время оной — корабли **в их нынешнем состоянии.** Передаче в равной степени подлежит и всякое другое реквизированное имущество, поскольку оно находится к моменту заключения настоящего договора в пределах территории бывшего Великого княжества Финляндского.

§ 11

Условия пользования Российской Федеративной Советской Республикой телеграфом, почтой и шоссейными дорогами на территории Финляндской Социалистической Рабочей Республики и, соответственно, — Финляндской Социалистической Рабочей Республикой — на территории Российской Федеративной Советской Республики будут определены особыми соглашениями; причем в изъятие из общих положений § 1, применительно к существующим международным обычаям и соглашениям, собственностью Российской Федеративной Советской Республики на 50 лет, на правах экстерриториальности, остаются **три** провода (№№ 13, 60 и 42), проходящих через территорию Финляндской Социалистической Рабочей Республики и связывающих Петроград со Стокгольмом, Ньюкестлем и Фридерицией, и один беспрерывно — прямой провод Петроград — Вартаниеми — Александровск (Мурманский), идущий через Выборг, Куопио, Кеми и Рованиеми, а равно сохраняются за Российской Федеративной Советской Республикой

все права по договору с Датским обществом на три кабеля прямого сообщения от Ньюстадта со Швецией через Аландские острова.

§ 13

Российским гражданам финляндского происхождения в России, а равно и финляндским гражданам российского происхождения в Финляндии предоставляются равные права с остальными гражданами соответствующей страны.

Финляндские граждане в России, а равно российские граждане в Финляндии пользуются одинаковыми с гражданами соответствующей страны частными правами, правами гражданской свободы и общинными правами.

Политическими правами финляндские граждане в России и российские граждане в Финляндии пользуются лишь в том случае, если они принадлежат к рабочему классу или к непользующемуся чужим трудом крестьянству и если они проживают на территории данной страны для трудовых занятий.

<Обе республики обязуются> **Каждая из договаривающихся социалистических республик обязуется** предоставить гражданам другой республики наиболее легкие условия для получения полных <гражданских> **политических** прав, особенно принимая во внимание интересы <переходящего> **не имеющего постоянной оседлости** трудового населения.

§ 15

Российская Федеративная Советская Республика отчуждает в полную собственность Финляндской Социалистической Рабочей Республики <территорию, лежащую восточнее нынешней границы бывшего Великого княжества Финляндского> <**в нижеследу[ющих]**> <**определяемую нижеуказанными пределами**> **нижеопределяемую территорию** [1].

<Российско-Финляндская государственная граница> **Российско-Финляндскою государственною границей** отныне будет линия с Корватунтури по теперешней Российско-Финляндской государственной границе по прямой линии к источникам Петсамо, оттуда по восточному водоразделу реки Петсамо, огибает **Мотовский залив** (Муоткофиорд) и Рыбачий Нос и по прямой линии выходит на берег Ледовитого океана у **Зубова** (Супуски).

Комиссией, предусмотренной § 17, должны быть определены особые условия, обеспечивающие: 1) права населения России, <занимающиеся> **занимающегося в** отчужденной территории

[1] *Зачеркнув:* лежащую ... Финляндского *В. И. Ленин начал писать:* **в нижеследу[ющих]**; *не закончив, зачеркнул и заново формулировал:* **определяемую нижеуказанными пределами**; *затем, зачеркнув и это, окончательно формулировал:* **нижеопределяемую территорию.**

рыбными и иными промыслами; 2) права Российской Федеративной Советской Республики на беспрепятственный торговый транзит в Норвегию и обратно и 3) права, вытекающие из заключенных и действующих между Россией и Норвегией договоров.

Платежи, вытекающие из отчуждения вышеупомянутой территории, производятся на основаниях, изложенных в § 7 настоящего договора.

§ 16

Договаривающимися сторонами учреждается подкомиссия при Российско-Финляндской согласительной комиссии для точного определения **изменений** Российско-Финляндской границы. <и для разрешения вопроса о передаче Финляндской Социалистической Рабочей Республикой Российской Федеративной Советской Республике расположенной в Финляндии близ Петрограда дачной местности и непосредственно прилегающего к нынешней Русско-Финляндской границе прибрежного района Финского залива включительно до пределов форта Ино, необходимого для морской обороны Петрограда.> **Однако форт Ино...**[1]

б

ДОГОВОР МЕЖДУ РОССИЙСКОЙ И ФИНЛЯНДСКОЙ СОЦИАЛИСТИЧЕСКИМИ РЕСПУБЛИКАМИ

Совет Народных Комиссаров Российской Федеративной Советской Республики и Совет Народных Уполномоченных Финляндской Социалистической Рабочей Республики, для укрепления дружбы и братства между упомянутыми свободными республиками, заключили настоящий договор.

§ 1

Российская Федеративная Советская Республика передает независимой Финляндской Социалистической Рабочей Республике все принадлежащие Российской Республике или российским государственным учреждениям, как по праву собственности, так и по праву пользования, недвижимые имущества, как-то: земли, водные пространства, городские участки, строения, заводы, фабрики, а равно телеграфные учреждения, железные дороги, крепости, маяки, сигнальные огни и вехи, расположенные в пределах территории бывшего Великого княжества Финляндского.

---

[1] *Текст на этом обрывается.*

§ 2

Финляндская Социалистическая Рабочая Республика, со своей стороны, передает Российской Федеративной Советской Республике все принадлежащие финляндской казне или финляндским государственным учреждениям на правах собственности или пользования недвижимые имущества, как-то: земли, водные пространства, городские участки, строения, заводы, фабрики, а равно и железные дороги, маяки, сигнальные огни и вехи, расположенные в пределах территории Российской Федеративной Советской Республики.

§ 3

Финляндская Социалистическая Рабочая Республика изъявляет согласие на приобретение и прочего, не предусмотренного в § 1 настоящего договора имущества, принадлежащего Российской Федеративной Советской Республике и находящегося в пределах территории бывшего Великого княжества Финляндского, и пользуется преимущественным правом на приобретение такового имущества, поскольку это не нарушает интересов Российской Федеративной Советской Республики.

§ 4

Из вышеуказанных подлежащих передаче Финляндской Социалистической Рабочей Республике имуществ исключаются те, кои, по постановлению Российско-Финляндской согласительной комиссии, передаются непосредственно рабочим организациям.

§ 5

В интересах содействия национализации финляндского торгового флота Российская Федеративная Советская Республика передает Финляндской Социалистической Рабочей Республике все принадлежавшие финляндской казне, общинам или частным лицам реквизированные русским правительством до войны или во время оной корабли в их нынешнем состоянии. Передаче в равной степени подлежит и всякое другое реквизированное имущество, поскольку оно находится к моменту заключения настоящего договора в пределах территории бывшего Великого княжества Финляндского.

§ 6

Действие предыдущих параграфов не распространяется на недвижимости, которые необходимы Российской Федеративной Советской Республике на территории Финляндской Социалистической Рабочей Республики, и Финляндской Социалистической Рабочей [1]

[1] Рабочей *во всех изданиях нет; исправлено по копиям.*

Республике на территории Российской Федеративной Советской Республики для учреждений и лиц дипломатической, консульской и торговой служб, а также для культурно-просветительных и лечебных установлений.

§ 7

Размер вознаграждения за передаваемые, согласно §§ 1, 2, 3 и 4 настоящего договора, имущества определяется особой Российско-Финляндской согласительной комиссией.

Причитающимся по этим передачам платежам, которые производятся по требованиям Российской ликвидационной комиссии по делам Финляндии, ведется особый счет, заключаемый при окончательном расчете.

§ 8

Суммы, которые финляндские государственные учреждения и финляндская казна должны российским государственным учреждениям и российской казне и наоборот, а также краткосрочные[1] обязательства России, заключенные при посредстве финляндского банка, признаются правительствами обеих социалистических республик действительными, и способ их погашения, независимо от платежей, производимых согласно § 7, будет выработан [2] подкомиссией при Российско-Финляндской согласительной комиссии.

§ 9

Договаривающиеся стороны взаимно обеспечивают торговым судам Российской и Финляндской Социалистических Республик на все времена свободный беспрепятственный пропуск во все морские, озерные и речные гавани, якорные стоянки и каналы и предоставляют упомянутым судам право свободной беспрепятственной погрузки и разгрузки товаров и пользования лоцманскими учреждениями. Технические условия вышеуказанного свободного пользования определяются особыми соглашениями.

§ 10

Между российскими и финляндскими железными дорогами устанавливается постоянное прямое беспересадочное и бесперегрузочное сообщение.

§ 11

Условия пользования Российскою Федеративною Советскою Республикой телеграфом, почтой и шоссейными дорогами на

---

[1] *В копии ЦГАОР далее:* долговые.

[2] *В копиях далее:* специальной смешанной финансовой.

территории Финляндской Социалистической Рабочей Республики, и, соответственно, — Финляндскою Социалистическою Рабочею Республикою — на территории Российской Федеративной Советской Республики, будут определены[1] соглашениями; причем в изъятие из общих положений § 1, применительно к существующим международным обычаям и соглашениям, собственностью Российской Федеративной Советской Республики на 50 лет, на правах экстерриториальности, остаются три провода (№№ 13, 60 и 42), проходящих через территорию Финляндской Социалистической Рабочей Республики и связывающих Петроград со Стокгольмом, Ньюкестлем и Фридерицией, и один беспрерывно — прямой провод Петроград — Вартаниеми — Александровск (Мурманский), идущий через Выборг, Куопио, Кеми и Рованиеми, а равно сохраняются за Российской Федеративной Советской Республикой все права по договору с Датским обществом на три кабеля прямого сообщения от Ньюстадта со Швецией через Аландские острова.

§ 12

Обе договаривающиеся стороны учреждают немедленно смешанную подкомиссию при Российско-Финляндской согласительной комиссии для составления проекта торгового договора между обеими республиками.

§ 13

Российским гражданам финляндского происхождения в России, а равно и финляндским гражданам российского происхождения в Финляндии предоставляются равные права с остальными гражданами соответствующей страны.

Финляндские граждане в России, а равно российские граждане в Финляндии пользуются одинаковыми с гражданами соответствующей страны частными правами, правами гражданской свободы и общинными правами.

Российская Федеративная Советская Республика предоставляет все политические права российских граждан финляндским гражданам в России, принадлежащим к рабочему классу или к непользующемуся чужим трудом крестьянству, если они проживают на территории России для трудовых занятий.

Со своей стороны Финляндская Социалистическая Рабочая Республика обязуется предоставить гражданам Российской Федеративной Советской Республики в Финляндии наиболее легкие условия для получения[2] политических прав, особенно принимая во внимание интересы трудового населения, не имеющего постоянной оседлости.

---

[1] *В копиях далее:* особыми.
[2] *В копиях далее:* полных.

§ 14

Финляндская Социалистическая Рабочая Республика обязуется не чинить никаких препятствий и обещает содействовать продолжению и скорейшему окончанию начатой эвакуации из пределов Финляндской Социалистической Рабочей Республики сухопутных и морских вооруженных сил и учреждений Военного и Военно-морского ведомств Российской Федеративной Советской Республики.

§ 15

Российская Федеративная Советская Республика отчуждает в полную собственность Финляндской Социалистической Рабочей Республики нижеопределяемую территорию, если на то будет изъявлено согласие свободно опрошенным местным населением.

Российско-Финляндской государственной границей отныне будет линия, которая идет от Корватунтури, находящейся на теперешней Российско-Финляндской государственной [1] границе, по прямой линии к источникам реки Печенги (Петсамо), оттуда по восточному водоразделу реки Печенги (Петсамо), через Мотовский залив (Муоткофиорд) и Рыбачий Нос по прямой линии выходит на берег Ледовитого океана у Зубова (Супуски).

Комиссией, предусмотренной § 17, должны быть определены особые условия, обеспечивающие: 1) права населения России, занимающегося в отчужденной территории рыбными и иными промыслами; 2) права Российской Федеративной Советской Республики на беспрепятственный торговый транзит в Норвегию и обратно и 3) права, вытекающие из заключенных и действующих между Россией и Норвегией договоров.

Платежи, вытекающие из отчуждения вышеупомянутой территории, производятся на основаниях, изложенных в § 7 настоящего договора.

§ 16

Договаривающимися сторонами учреждается подкомиссия при Российско-Финляндской согласительной комиссии в целях точного определения изменений Российско-Финляндской границы. Однако Финляндская Социалистическая Рабочая Республика немедленно отчуждает в полную собственность Российской Федеративной Советской Республики территорию форта Ино, расположенную на побережье Финского залива, и обеспечивает необходимый транзит к этому форту.

§ 17

В развитие постановлений сего основного договора будут выработаны Согласительною комиссией, учреждаемою правительствами

---

[1] Российско-Финляндской государственной *в копии ЦГАОР нет.*

обеих договаривающихся сторон, проекты подробных соглашений, которые подлежат утверждению правительств Российской Федеративной Советской Республики и Финляндской Социалистической Рабочей Республики.

§ 18

Разногласия, возникающие при составлении вышеупомянутых подробных соглашений и при толковании настоящего договора и заключенных в его развитие подробных соглашений, а равно и случаи нарушения статей договора и соглашений, передаются на разрешение третейского суда, председатель коего назначается правлением шведской левой социал-демократической партии, если позже не будет условлено иначе.

§ 19

Настоящий договор вступает в законную силу с момента его подписания уполномоченными правительств обеих социалистических республик.

§ 20

Уполномоченные правительств Российской Федеративной Советской Республики и Финляндской Социалистической Рабочей Республики подписали и скрепили своими печатями два экземпляра договора на русском и финском языках[1].

По уполномочию Совета Народных Комиссаров

Председатель Совета Народных Комиссаров
Вл. Ульянов (Ленин).

Народные комиссары: И. Сталин. П. Прошьян[2].

По уполномочию[3] народных уполномоченных[4]
Финляндии Эдуард Гюллинг. Оскар Токой.

1 марта 1918 г.

14(27) января началась революция в Финляндии; власть перешла в руки рабочего класса. Было создано рабоче-крестьянское правительство (Совет народных уполномоченных), сенат был низложен. Тотчас же рабочее правительство Финляндии обратилось в СНК с заявлением, в котором оно выражало «сердечное пожелание, чтобы в борьбе за свержение капитализма среди рабочих России и Финляндии существовала прочная солидарность».

---

[1] *В копии ЦГАОР далее:* Подписан в г. Петрограде (16 февраля) 1 марта 1918 г.

[2] *В копии ЦГАОР далее:* Управляющий делами Совета Народных Комиссаров Вл. Бонч-Бруевич. Секретарь Совета Н. Горбунов.

[3] *В копии Архива далее:* Совета.

[4] *В копии ЦГАОР:* Народные уполномоченные.

В. И. Ленин в своей речи на III съезде Советов 18(31) января указал, что в приветствии финляндских рабочих и крестьян «видна их непоколебимая решимость идти вместе с нами по пути Интернационала» (Сочинения, изд. 4-е, т. 26, стр. 435—436). В феврале по инициативе финляндского правительства начались переговоры о заключении торгового договора. Проект договора обсуждался на заседании СНК 25 февраля. 27 февраля проект обсуждался вторично: постановлено было вернуть его в согласительную комиссию для срочной переработки. СНК рекомендовал комиссии исправить § 13 проекта в духе резолюции, предложенной В. И. Лениным; финской делегации было предложено срочно снестись по спорным пунктам с Гельсингфорсом. 28 февраля СНК утвердил ряд поправок и выделил комиссию для подписания договора. 1 марта СНК постановил договор подписать.

327

1 марта. Радиограмма Председателя Совета Народных Комиссаров об усилении мер обороны в связи с предполагавшимся наступлением немецких войск.

Подлинник, 1 л., автограф В. И. Ленина; пометки: Передано в Цар. Село 20 час. 20 м. 1/III 18 г. *(подпись)* || по радио передано 20 ч. 30 м. || 1/III 18 г. *Архив, ф. 2, оп. 1, ед. хр. 5414 (печатается под литерой а).*

«Правда» № 39, 2 марта (печатается под литерой б); «Газета» № 37, 2 марта; «Известия» № 38, 2 марта.

а

Подлинник радиограммы, автограф В. И. Ленина

Петроград, 1 марта (16 февраля)

ВСЕМ СОВДЕПАМ

ВСЕМ ВСЕМ

1 марта (16 февр[аля]) в 8 часов вечера получена следующая телеграмма из Брест-Литовска:

«Петроград Смольный Совнаркому. Вышлите нам поезд к Торошино (около Пскова) с достаточной охраной, снеситесь <об> о последнем с Крыленко. Подпись: Карахан».

Эта телеграмма, по всей вероятности, означает, что мирные переговоры прерваны германцами [1]. Надо быть готовым к немедленному наступлению германцев на Питер и на всех фронтах вообще. Обязательно всех поднять на ноги и усилить меры охраны и <предосторожности> обороны [2].

Предс[едатель] Совнаркома Ленин.

---

[1] германцами *вставлено.*

[2] *Надписано над зачеркнутым.*

б

Радиограмма

Петроград, 1 марта (16 февраля)

ВСЕМ СОВДЕПАМ
ВСЕМ ВСЕМ

1 марта (16 февраля) в 8 часов вечера получена следующая телеграмма из Брест-Литовска:

Петроград. Смольный. Совнаркому.

Вышлите нам поезд к [1] Торошино (около Пскова) с достаточной охраной. Снеситесь о последнем с Крыленко.

Подпись: [2] Карахан.

Эта телеграмма, по всей вероятности, означает, что мирные переговоры прерваны германцами. Надо быть готовым к немедленному наступлению германцев на Питер и на всех фронтах вообще. Обязательно всех поднять на ноги и усилить [3] меры охраны и обороны.

Председатель Совета Народных Комиссаров
В. Ульянов (Ленин).

Предположение В. И. Ленина о разрыве мирных переговоров и возможном наступлении немцев, по-видимому, было обусловлено тем, что достоверных данных о результатах переговоров еще не было, а официальное сообщение о заключении мира получено было только утром 4 марта (см. № 335).

328

2 марта. Постановление ВЦИК о созыве Чрезвычайного съезда Советов для решения вопроса о ратификации мирного договора.

Подлинник, 1 л.; пометки: Циркулярно. Срочное. Военное; *печать:* Социалистическая Федеративная Советская Республика. Всер. Центр. Исполн. Комит. Советов рабоч., солдатск., крест. и каз. депут. *ЦГАОР, ф. 1235, оп. 33, ед. хр. 7, л. 8.*

«Газета» № 39, 5 марта; «Известия» № 39, 3 марта; «Правда» № 40, 3 марта.

ВСЕМ СОВЕТАМ РАБОЧИХ, СОЛДАТСКИХ, КРЕСТЬЯНСКИХ И КАЗАЧЬИХ ДЕПУТАТОВ

Центральный Исполнительный Комитет 116 голосами против 85, при 26 воздержавшихся, постановил принять те неслыханно

[1] *В «Правде»:* в; *исправлено по подлиннику и другим изданиям.*

[2] Подпись *в «Правде» и «Газете» нет; исправлено по подлиннику и «Известиям».*

[3] *В «Газете» и «Известиях»:* принять.

тяжелые условия мира, которые ультимативно предъявило нам германское правительство.

Ныне германское правительство заставляет нас принять еще более тяжелые условия мира.

Через две недели мирный договор должен быть окончательно утвержден обеими сторонами. Голосование в Центральном Исполнительном Комитете и отклики местных Советов на телеграфный запрос Центрального Исполнительного Комитета показали, что в среде Советов существуют серьезные разногласия по этому коренному вопросу всей нашей революции. Одна часть товарищей настаивает на необходимости мир подписать, чтобы получить ценою тяжелых уступок передышку, которой воспользуются и русский и международный пролетариат, чтобы укрепить свои силы и принять решающий бой с империализмом при более благоприятном для рабочего класса соотношении сил.

Другая часть товарищей предлагает мира не подписывать и немедленно призвать к восстанию против германских империалистов, усматривая в условиях мира крушение русской и удар международной революции.

При таких условиях Центральный Исполнительный Комитет считает необходимым созвать Чрезвычайный съезд Советов рабочих, солдатских, крестьянских и казачьих депутатов для разрешения указанного вопроса.

Съезд назначается на 12 марта в гор. Москве.

За всеми справками обращаться в Московский Совдеп, в организационное бюро Центрального Исполнительного Комитета по созыву съезда.

Норма представительства II и III съезда Советов рабочих и солдатских депутатов и Чрезвычайного и [1] II съезда крестьянских депутатов.

Всероссийский Центральный Исполнительный Комитет.

2 марта [2].

329

2 марта. Декрет о национализации автосклада и автомастерской, принадлежащих наследникам и братьям Эбергардт, и о передаче их в ведение Народного комиссариата по морским делам.

Подлинник, 1 л.; пометки: На отзыв автомоб. отд. ВСНХ. Раскольников. 21/II 18 || В[ысший] совет народного хозяйства не возражает против настоящего декрета. Заместитель председателя ВСНХ Г. Оппоков (А. Ломов) || В Малый Совет || № 21. *Архив, ф. 2, оп. 1, ед. хр. 5419.*

«Газета» № 39, 5 марта; «Известия» №№ 39 и 40, 3 и 5 марта; «Правда» № 40, 3 марта; «Собрание Узаконений» № 29, ст. 380.

[1] и в *«Газете» нет; исправлено по подлиннику и другим изданиям.*

[2] *В подлиннике:* Петроград. 2 марта 1918 г.

ДЕКРЕТ
СОВЕТА НАРОДНЫХ КОМИССАРОВ [1]

Ввиду важного государственного значения для Морского комиссариата автосклада и автомастерской и ввиду губительного ведения хозяйства ее нынешнего владельца, дом № 172 по набережной реки Фонтанки, принадлежащий наследникам и братьям Эбергардт, вместе со всеми его службами, переходит в национальное обладание Советской Республики и передается в ведение Морского комиссариата.

Председатель Совета Народных Комиссаров
В. Ульянов (Ленин).

Народные комиссары:

Луначарский. Шляпников. Трутовский [2].

Управляющий делами Совета Народных Комиссаров
В. Бонч-Бруевич.

Секретарь Совета Н. Горбунов.

2 марта 1918 г.

330

2 марта. Постановление о форме бланков государственных учреждений.

Подлинник, 1 л.; пометка Н. П. Горбунова: Карандашом написано предложение. Н. Горбунов. *Архив, ф. 2, оп. 1, ед. хр. 5420. — Копия, 1 л.; на бланке:* Совет Народных Комиссаров. Петроград, *с датой и номером:* 5 марта 1918 г. № 674; *пометки:* В Центральный Исполнительный Комитет т. Свердлову || см. проток. Президиума ЦИК № 1. В. Аванесов; *печать:* Управление делами Крестьянск. и Рабоч. правительства Республики России. *Архив, там же.*

«Газета» № 42, 8 марта; «Известия» № 42, 7 марта; «Правда» № 43, 7 марта; «Собрание Узаконений» № 29, ст. 389.

ПОСТАНОВЛЕНИЕ
СОВЕТА НАРОДНЫХ КОМИССАРОВ

С 1 апреля нового стиля с. г. бланки всех официальных учреждений, изготовленные печатным, литографским или другим множительным способом, должны заключать в себе:

1) на самом верху бланка, слева, слова: «Российская [3] Федеративная Советская Республика»;

2) непосредственно под этими словами — название ведомства, в ведении которого состоит данное учреждение; допускается сокращать, ограничиваясь лишь начальными буквами, напр.: «К. З.»

---

[1] *В подлиннике под заголовком:* в Петрограде, января« »1918 г. *В «Собрании Узаконений» текст декрета перередактирован без изменения содержания.*

[2] *В подлиннике первоначально было:* За Совет Народных Комиссаров: А. В. Луначарский. А. Шляпников. В. Трутовский. Народный комиссар по морским делам Дыбенко; *затем выше приписано:* **Пред[седатель] Совнаркома В. Ульянов (Ленин);** *подписей управляющего делами и секретаря СНК нет.*

[3] *В «Правде»:* Русская; *в копии далее:* Социалистическая.

(Комиссариат[1] земледелия), «К. В. Д.» (Комиссариат[2] внутренних дел), «К. П. и Т.» (Комиссариат почт и телеграфов) и т. д.;

3) непосредственно ниже названия комиссариатов — полное название учреждения или должностного лица. (Бывшие министерства именуются не иначе, как «народными комиссариатами»);

4) непосредственно ниже названия учреждения — административные подразделения частей последнего (отдел, отделение, стол, делопроизводство и т. д.);

5) еще ниже — дата по новому стилю;

6) номер исходящей бумаги и

7) адрес учреждения или должностного лица.

Бланки, воспроизводимые полностью или частью от руки, на пишущей машине и вообще не[3] множительным способом, сведений, означенных выше, в пп. 1 и 2, содержать не должны.

Председатель Совета Народных Комиссаров
Вл. Ульянов (Ленин).

Секретарь[4] Совета Н. Горбунов.

2 марта 1918 г.[5]

331

2 марта. Правила исполнения и заключения смет на первое полугодие 1918 года.

Копия, 5 лл.; на бланке: Совет Народных Комиссаров. Петроград, *с датой и номером:* 5 марта 1918 г. № 660; *пометка:* В печать; *печать:* Управление делами Крестьянск. и Рабоч. правительства Республики России. *Архив, ф. 2, оп. 1, ед. хр. 5421.*

«Известия» № 44, 9 марта.

ПРАВИЛА[6] ИСПОЛНЕНИЯ И ЗАКЛЮЧЕНИЯ СМЕТ НА ПЕРВОЕ ПОЛУГОДИЕ 1918 ГОДА

1. Утвержденные Советом Народных Комиссаров сметы расходов на первое полугодие 1918 г. приводятся в исполнение обычным порядком, т. е. посредством кассовых расписаний, составленных на все полугодие, без делений по месяцам, на Главное казначейство и на казенные палаты. Взимание доходов производится на основании действующих законов и издаваемых декретов Совета Народных Комиссаров и распоряжения Комиссариата финансов. Кассовые расписания о доходах составляются ведомствами и рассылаются по кассам лишь в случае настоятельной в том надобности, по усмотрению ведомств.

---

[1] *В газетных изданиях:* комиссар; *исправлено по подлиннику, копии и «Собранию Узаконений».*

[2] *В «Правде»:* комиссар.

[3] не *в «Правде» нет.*

[4] *В подлиннике подпись далее не заполнена.*

[5] *В копии:* Петроград. 2 марта 1918 г. С подлинным верно. Н. Горбунов.

[6] *В «Известиях»:* Проект правил.

2. В расходных кассовых расписаниях в точности соблюдается номенклатура параграфов, статей и литер утвержденных Советом Народных Комиссаров смет, а в цифровом отношении эти расписания, в общей их сложности, должны равняться в точности суммам кредитов, назначенных по сметам.

3. Кассовые расписания доставляются ведомствами в Департамент государственного казначейства в трехдневный срок по утверждении каждой сметы Советом Народных Комиссаров. Для соблюдения этого требования и для своевременного, без задержки, открытия кредитов по кассам, ведомства приступают к составлению расписаний заблаговременно, на основании заключений сметных совещаний, не ожидая утверждения смет Советом Народных Комиссаров, и доставляют их в Департамент государственного казначейства немедленно по изготовлении.

В случае, если окажется в том надобность, в зависимости от изменений в сметах Советом Народных Комиссаров, исправления в расписаниях могут быть сделаны уполномоченными на то чинами ведомств в Департаменте государственного казначейства.

4. Вместе с расписаниями для Главного казначейства и казенных палат должно быть доставлено в Департамент государственного казначейства общее сводное расходное расписание, заключающее в себе все назначения кредитов по Главному казначейству и по губернским кассам на первое полугодие 1918 года.

5. Копии исправленных и разосланных по кассам расходных расписаний доставляются ведомствами в Комиссариат по [1] государственному контролю в течение двух недель по утверждении смет [2].

6. Департамент государственного казначейства обязывается по проверке расходных расписаний отослать их в Главное казначейство и казенные палаты не позже, как через семь дней по утверждении смет. Открытые по расписаниям распоряжениями Департамента кредиты расходуются [3] по ассигновкам распорядителей кредитов, т. е. учреждений и лиц, уполномоченных на то по сношению ведомств с Комиссариатами по финансам и государственному контролю. Тем ведомствам, которые еще не входили в соглашение с Комиссариатами по финансам и государственному контролю [4], по этому предмету надлежит немедленно войти в сношение об этом с названными комиссариатами для соответствующих с их стороны распоряжений по казенным и контрольным палатам *.

---

* Установление, кто именно распоряжается кредитами на местах, необходимо ввиду того, что за последнее время произошли многочисленные преобразования в составе местных органов управления — упразднение прежних и создание новых, еще не получивших указаний относительно их прав на распоряжение кредитами.

[1] в Комиссариат по *в копии нет.*

[2] *В копии:* сметы.

[3] расходуются *в «Известиях» нет; исправлено по копии.*

[4] Тем... контролю *в «Известиях» нет; исправлено по копии.*

7. По получении расходных расписаний, все отпущенные с 1 января 1918 года по Главному и местным казначействам за счет 1918 года суммы, в том числе и по сверхсметным ассигнованиям из военного фонда 1918 года и по другим распоряжениям, засчитываются Главным и всеми прочими казначействами в число действительных расходов на счет открытых расписаниями кредитов.

8. Кредиты, назначенные по сметам на крупные заготовки, заказы и строительные потребности, в общих цифрах, без точного определения в сметах размера ассигнований по каждой операции, работе и постройке, расходуются по предварительном обсуждении предположенных распоряжений в особых совещаниях при участии представителей Комиссариатов по финансам и государственному контролю.

9. Разногласия между представителями Комиссариатов по финансам и государственному контролю и представителями ведомств в совещаниях, указанных в ст. 8, если они не устранены соглашением ведомства с Комиссариатами по финансам и государственному контролю, передаются ведомством на разрешение Высшего совета народного хозяйства.

10. Расходы на новые строительные работы, заготовительные и прочие операции, предрешающие дальнейшие ассигнования по сметам следующих лет, допускаются не иначе, как по предварительном разрешении их Советом Народных Комиссаров.

11. Не допускаются никакие заказы за границей, без предварительного разрешения Совета Народных Комиссаров.

12. Открытые ведомствам кредиты расходуются исключительно на предметы своего назначения. Никакое учреждение или административное лицо не имеет права без разрешения Совета Народных Комиссаров изменять назначение кредитов или относить их на какие-либо новые расходы, не имеющиеся в виду при утверждении сметы.

13. Ввиду крайне затруднительного положения Государственного казначейства в особую обязанность всех ведомств вменяется относиться с исключительною осторожностью и бережливостью к расходованию народных средств и не допускать перерасходов разрешенных сметами назначений.

14. Комиссарам ведомств предоставляется делать [1] по Главному казначейству и казенным палатам распоряжения о передвижении кредитов из одних статей и литер смет в другие статьи и литеры [2], но лишь в пределах того же параграфа сметы.

15. Передвижение кредитов из одного параграфа в другой параграф сметы может быть произведено только с разрешения Совета Народных Комиссаров, после предварительного рассмотрения Комиссариатами по финансовым делам и государственному контролю.

---

[1] делать *в «Известиях» нет; исправлено по копии.*
[2] и литеры *в «Известиях» нет; исправлено по копии.*

16. Разрешенное Советом Народных Комиссаров передвижение кредитов из одного параграфа сметы в другой приводится по кассам в исполнение распоряжениями Департамента государственного казначейства.

17. Никакой новый расход, не предусмотренный сметами, не может быть произведен без испрошения на то кредита через Совет Народных Комиссаров по предварительном соглашении ведомств с Комиссариатами по финансам и государственному контролю.

18. Возбуждая вопрос о назначении сверхсметных кредитов, ведомства обязываются указывать в представлениях в Совет Народных Комиссаров те соображения в сметах, за счет которых могут быть открыты сверхсметные кредиты, и только в самых исключительных и неотложных случаях могут обращаться в Совет с представлениями об открытии сверхсметных кредитов на счет общих средств казны.

19. Разрешенные Советом Народных Комиссаров сверхсметные кредиты открываются по кассам распоряжениями Комиссариата финансов по Департаменту государственного казначейства.

20. Открытие сверхсметных кредитов авансом до разрешения их Советом Народных Комиссаров не допускается.

21. Действие расходных смет на первое полугодие 1918 г. продолжается до 20 июня этого года включительно с льготным сроком в один месяц для всех без исключения ведомств и учреждений как центральных, так и местных. 31 июля 1918 г. закрываются все кредиты в размере неизрасходованных по каждой кассе остатков, не исключая кредитов военного времени. Употребление остатков кредитов на какие-либо потребности ведомств ни в каком случае не допускается. Из этого правила допускаются изъятия лишь для строительных и операционных кредитов и для кредитов казны.

22. Строительные и операционные кредиты, обыкновенные и чрезвычайные, остаются открытыми в течение 2 лет до 31 декабря 1919 г. включительно, при условии, чтобы об этом было указано в расходных расписаниях.

23. Для удовлетворения кредиторов казны причитающимися им деньгами составляются распорядителями кредитов (центральными и местными) кредиторские списки с точными указаниями в них наименования кредиторов, сметных подразделений, за счет которых деньги подлежат выдаче, предмета расходов и размера причитающейся каждому кредитору суммы. Эти списки доставляются распорядителями кредитов: центральными учреждениями ведомства — Департаменту государственного казначейства и Комиссариату государственного [1] контроля, а местными распорядителями — в казен-

[1] казначейства ... государственного *в «Известиях» нет; исправлено по копии.*

ные и контрольные палаты, до окончания льготного срока смет, т. е. до 31 июля 1918 г.

24. По рассмотрении кредиторских списков Департаментом государственного казначейства и казенными палатами на счетах Главного казначейства и местных казначейств оставляются открытыми до 31 декабря 1919 г. включительно кредиты в необходимых для удовлетворения кредиторов суммах[1].

Председатель Совета Народных Комиссаров
Вл. Ульянов (Ленин)[2].

Секретарь Совета Горбунов[3].

332

2 марта. Декрет об освобождении почтово-телеграфных служащих от трудовой повинности.

Подлинник, 1 л.; машинописная пометка: Проект; *пометки:* Протокол 69 Мал. Совета, пункт 3-й || 5 июля 1918 г. *Архив, ф. 2, оп. 1, ед. хр. 6495. — Копия, 1 л.; на бланке:* Совет Народных Комиссаров. Петроград, *с датой и номером:* 5 марта 1918 г. № 667; *пометка:* В печать; *печать:* Управление делами Крестьянск. и Рабоч. правительства Республики России. *ЦГАОР, ф. 130, оп. 2, ед. хр. 35, л. 1.*

«Газета» № 42, 8 марта; «Известия» № 42, 7 марта; «Правда» № 43, 7 марта.

ДЕКРЕТ
ОБ ОСВОБОЖДЕНИИ ПОЧТОВО-ТЕЛЕГРАФНЫХ СЛУЖАЩИХ ОТ ТРУДОВОЙ ПОВИННОСТИ

Все служащие почтово-телеграфного ведомства, как исполняющие непрерывную государственную работу, приравниваются к лицам, несущим обязательную трудовую повинность, и потому никаким иным видам трудовой повинности, сверх обязанностей, возлагаемых на них по службе, не подлежат.

Председатель Совета Народных Комиссаров
В. Ульянов (Ленин).

Управляющий делами Бонч-Бруевич.

Народные комиссары: Шляпников и Прошьян.

Секретарь Совета Горбунов[3].

---

[1] *В «Известиях»*: кредиторских сумм; *исправлено по копии.*

[2] *В копии далее:* Управляющий делами Бонч-Бруевич.

[3] *В копии далее:* Петроград. 2 марта 1918 г. С подлинным верно. Н. Горбунов.

4 марта. Декрет о праве граждан изменять свои фамилии и прозвища.

Подлинник, 1 л.; пометка: за № 715 в печать. *Архив, ф. 2, оп. 1, ед. хр. 5427. — Копия, 1 л.; пометка:* 8/III 18 г. 715. *ЦГАОР, ф. 130, оп. 2, ед. хр. 50, л. 7. — Копия, 1 л.; пометки:* В печать || 715. *Архив, ф. 19, оп. 1, ед. хр. 75, л. 7.*

«Известия» № 104, 25 мая; «Собрание Узаконений» № 37, ст. 488.

ДЕКРЕТ
О ПРАВЕ ГРАЖДАН
ИЗМЕНЯТЬ СВОИ ФАМИЛИИ И ПРОЗВИЩА

1) Каждому гражданину Российской Советской Федеративной Республики по достижении им восемнадцатилетнего возраста предоставляется право изменить [1] фамильное [2] или родовое прозвище свободно, по его желанию, поскольку этим не затрагиваются права третьих лиц, обеспеченные специальными [3] узаконениями.

2) Лица, желающие изменить свое фамильное или родовое прозвище, обращаются по месту своего жительства к заведывающему отделом записи браков и рождений и лично представляют ему о том письменное заявление с приложением документов, удостоверяющих их личность, или копий этих документов, засвидетельствованных установленным порядком.

3) О сделанном заявлении заведующий отделом составляет протокол, опубликовывает его [4] за счет просителя в местной правительственной газете в двухнедельный срок и одновременно пересылает для опубликования в правительственную газету центральной власти, а также извещает учреждение, ведущее [5] списки об уголовной судимости.

Примечание. На учреждение, ведущее списки о судимости, возлагается также ведение списков изменяемых фамилий и периодическое их опубликование.

4) По прошествии двухмесячного срока со времени опубликования в правительственной газете центральной власти лицо, изменившее свою фамилию или прозвище, имеет право требовать внесения этого имени во все акты гражданского состояния.

5) При перемене фамилии или прозвища со стороны лиц, состоящих в семейном союзе, этой перемене следуют их дети до восемнадцатилетнего возраста.

---

[1] *В подлиннике, копиях и «Собрании Узаконений»:* изменять.

[2] *В подлиннике здесь и далее (в п. 2):* фамильное имя.

[3] *В копиях и «Известиях»:* социальными; *исправлено по подлиннику и «Собранию Узаконений».*

[4] его *в подлиннике и «Собрании Узаконений» нет.*

[5] *В подлиннике:* сообщает учреждение, ведущее; *в копии ЦГАОР и «Известиях»:* извещает учреждения, ведущие; *исправлено по копии Архива.*

6) Супруги лиц, изменяющих свои фамилии или прозвища, и дети их старше восемнадцатилетнего возраста принимают новые имена своих: первые — супругов, вторые — родителей, в случае своего на то согласия. О своем согласии или несогласии эти лица делают письменное заявление[1] или совместно с супругами или[2] родителями или независимо от них в указанном выше порядке.

Председатель Совета Народных Комиссаров
Вл. Ульянов (Ленин).

Секретарь Совета Горбунов[3].

Петроград, 4 марта[4].

Декрет был принят Комиссией при СНК 4 марта и утвержден СНК в тот же день.

334

4 марта. Постановление об учреждении Центральной коллегии по разгрузке и эвакуации Петрограда.

Проект, 1 л., с пометкой В. И. Ленина об утверждении; пометки: Протокол № 75, пункт 4-й || 4 марта 1918 г. *Архив, ф. 2, оп. 1, ед. хр. 5428.*

«Известия» № 43, 8 марта; «Газета» № 43, 9 марта; «Правда» № 44, 8 марта.

Для объединения мероприятий по разгрузке и эвакуации Петрограда Советом Народных Комиссаров учреждается Центральная коллегия по разгрузке и эвакуации Петрограда, в состав которой входят тт. Шляпников, Лазимир, Алгасов, Владимиров и Мануильский.

При каждом ведомстве образуются эвакуационные (ведомственные) комиссии, представители которых обязаны немедленно представить Центральной коллегии сведения о количестве подлежащего эвакуации имущества и служебного персонала каждого ведомства, количестве вагонов, необходимых для проведения этой эвакуации и т. д.

Отчеты о деятельности Центральной коллегии должны ежедневно представляться в Совет Народных Комиссаров.

Все учреждения и организации, до сих пор частично проводившие эвакуацию и разгрузку, отныне не могут совершать

---

[1] *В подлиннике:* сообщение.
[2] *В подлиннике:* и.
[3] *Подписи секретаря Совета в подлиннике нет.*
[4] *В подлиннике:* 4 марта 1918 г. Петроград; *в копиях после даты:* С подлинным верно. Н. Горбунов.

никаких операций в этом направлении без ведома и одобрения Центральной коллегии.

Утверждено:

Предс[едатель] С[овета] Н[ародных] К[омиссаров]
Вл. Ульянов (Ленин) [1].

Секретарь Совета Горбунов.

Петроград. 4 марта 1918 г.

Вопрос о разгрузке Петрограда обсуждался на заседаниях СНК 26 февраля и 2 марта. Постановление было принято на заседании СНК 4 марта.

335

4 марта. Извещение о подписании мирного договора с Германией и ее союзниками.

Подлинник, 1 л.; на бланке: Совет Народных Комиссаров. Петроград. *Архив, ф. 2, оп. 1, ед. хр. 5430.*

«Известия» № 40, 5 марта; «Газета» № 39, 5 марта; «Правда» (вечерний выпуск) № 41, 4 марта; «Правда» № 41, 5 марта.

ИЗВЕЩЕНИЕ

Сегодня в 7 часов утра получено официальное извещение о том, что наша мирная [2] делегация подписала вчера, 3 марта, в 5 часов дня мирный договор с Германией и ее союзниками. Делегация сейчас должна находиться на пути в Петроград. Текст мирного договора будет опубликован немедленно по возвращении делегации.

Ратификация, т. е. окончательное утверждение мирного договора, назначается на 17 марта и зависит от Всероссийского съезда Советов крестьянских, рабочих, солдатских и казачьих депутатов, который, согласно решению Центрального Исполнительного Комитета, соберется в Москве 12 марта.

Председатель Совета Народных Комиссаров
В. Ульянов (Ленин).

Нарком.

336

Не позднее 4 марта. Постановление об образовании Высшего военного совета.

Копия, 1 л.; на телеграфном бланке: Телеграмма от Угенкварверха; *пометки:* 4/III 18 г.; *печать:* Управление делами

---

[1] *В проекте далее подписи секретаря Совета и даты нет.*

[2] мирная *в подлиннике, «Газете» и «Правде» нет.*

Крестьянск. и Рабоч. правительства Республики России. *ЦГАОР, ф. 130, оп. 2, ед. хр. 547, л. 7. — Копия, 1 л.; выше текста 23 адреса; пометки В. Д. Бонч-Бруевича:* Передать вне очереди || оставить при делах; *номер телеграммы:* 206. *ЦГАОР, ф. 130, оп. 2, ед. хр. 547, л. 8.*

«Правда» № 41, 5 марта; «Газета» № 39, 5 марта; «Известия» № 40, 5 марта.

Высшему военному совету в составе: М. Д. Бонч-Бруевича, военного руководителя, и двух политических комиссаров П. П. Прошьяна и К. И. Шутко поручается [1] руководство всеми военными операциями с безусловным подчинением Высшему совету всех без исключения военных учреждений и лиц.

Председатель Совета Народных Комиссаров
В. Ульянов (Ленин).

Народный комиссар.

Управляющий делами Совета Народных Комиссаров
Вл. Бонч-Бруевич.

За секретаря Совета Кокшарова.

337

6 марта. Декрет об образовании Народного совета социального обеспечения и Учетно-ссудного комитета социального обеспечения.

Подлинник, 1 л., пометки: № 12а || № 12б. *Архив, ф. 2, оп. 1, ед. хр. 543б. — Копия, 1 л.; на бланке:* Совет Народных Комиссаров. Петроград, *с датой и номером:* 5 марта 1918 г. № 661; *пометка:* В печать; *печать:* Управление делами Крестьянск. и Рабоч. правительства Республики России. *ЦГАОР, ф. 130, оп. 2, ед. хр. 36, л. 1а.*

«Газета» № 42, 8 марта; «Известия» № 42, 7 марта; «Собрание Узаконений» № 29, ст. 388.

Поручается [2] Комиссариату призрения принять в свое ведение учет и урегулирование всех вопросов о пенсиях и пособиях, для чего создать Народный совет социального обеспечения.

Комиссариату финансов объединить все пенсионные капиталы, для чего образовать при Национальном банке Учетно-ссудный комитет социального обеспечения.

---

[1] *В копиях и других изданиях:* вручается.

[2] *В подлиннике:* Именем Российской Республики поручается.

Комиссариату труда взять на себя дело охраны труда. Комиссариатам финансов и труда работать в контакте с Комиссариатом призрения [1].

Председатель Совета Народных Комиссаров
Вл. Ульянов (Ленин) [2].

Секретарь Совета Н. Горбунов.

6 марта 1918 г.

338

6 марта. Постановление о продлении правительственных гарантий по займам местных самоуправлений.

Подлинник, 1 л.; пометки: Проект || Вносит В. Трутовский || Согласен || 2 марта 1918 г. || Протокол 8 Малого Сов., пункт 9-й || № 22. *Архив, ф. 2, оп. 1, ед. хр. 5437.*

«Газета» № 41, 7 марта; «Известия» № 42, 7 марта; «Правда» № 43, 7 марта; «Собрание Узаконений» № 29, ст. 383.

ПОСТАНОВЛЕНИЕ СОВЕТА НАРОДНЫХ КОМИССАРОВ

Принимая во внимание весьма тяжелое положение земских и городских финансов, вызванное общей экономической разрухой в стране, Совет Народных Комиссаров признал возможным продление на 9 месяцев правительственных гарантий по займам местных самоуправлений, срок платежа по коим истекает в течение 1918 года.

Настоящее постановление вступает в силу со дня его распубликования в «Газете Рабочего и Крестьянского Правительства» [3].

Председатель Совета Народных Комиссаров
Вл. Ульянов (Ленин) [4].

Управляющий делами Совета Народных Комиссаров
Вл. Бонч-Бруевич [5].

Секретарь Совета Н. Горбунов.

6 марта 1918 г.

Декрет был принят Комиссией при СНК 2 марта и утвержден СНК в тот же день.

---

[1] *В подлиннике далее:* « » февраля 1918 г. Петроград.

[2] *В подлиннике далее:* Народный комиссар труда А. Шляпников. Трутовский; *подписи секретаря Совета и даты нет; в копии:* Народные комиссары: Шляпников. В. Трутовский, *после подписи секретаря:* Петроград, 2 марта. С подлинным верно. Н. Горбунов.

[3] *Последнего абзаца в «Собрании Узаконений» нет.*

[4] *В подлиннике далее подпись А. Шляпникова.*

[5] *Подписи управляющего делами СНК в подлиннике нет.*

8 марта. Постановление об условиях эвакуации рабочих и служащих из Петрограда.

Подлинник, 1 л. Архив, ф. 2, оп. 1, ед. хр. 5451.
«Известия» № 44, 9 марта; «Газета» № 43, 9 марта; «Правда» № 45, 9 марта; «Правда» (вечерний выпуск) № 46, 9 марта.

ПОСТАНОВЛЕНИЕ СОВЕТА НАРОДНЫХ КОМИССАРОВ ОБ УСЛОВИЯХ ЭВАКУАЦИИ РАБОЧИХ И СЛУЖАЩИХ ГОРОДА ПЕТРОГРАДА

Вследствие постановления Совета Народных Комиссаров об эвакуации правительственных учреждений и фабрично-заводских предприятий, предлагается всем руководствоваться следующим положением:

1) Подлежащими эвакуации считаются рабочие и служащие предприятий и учреждений, которым по постановлению Центральной коллегии по эвакуации предписано перенести свои работы из одного места в другое.

2) Эвакуация производится по общему плану в полном соответствии с постановлением Центральной коллегии по эвакуации.

3) Учреждениям и предприятиям, получившим предписание эвакуироваться с указанием места назначения, предписывается немедленно составить списки подлежащих эвакуации лиц, необходимых для начала работ на месте назначения.

4) Списки эвакуируемых рабочих и служащих в промышленных предприятиях составляются заводоуправлением совместно с заводским комитетом, руководствуясь инструкциями профессиональных союзов.

5) Все рабочие и служащие, намеченные к эвакуации, получают единовременно подъемные в размере 200 руб. и на каждого неработоспособного члена семьи 50 руб. дополнительно.

6) Сведения о составе семьи должны быть заверены заводским комитетом [1] и коллективами служащих в срок, ими указанный.

Примечание. Сведения, поступившие после указанного срока без уважительных причин, считаются недействительными.

7) За время в дороге заработная плата уплачивается в размере $^2/_3$ от тарифных норм, как за простой предприятия.

8) Проезд эвакуируемых по железной дороге и пять пудов багажа на взрослого — бесплатно.

9) Началом работ на новом месте считается срок по истечении трех дней с момента прибытия на место назначения.

---

[1] *В «Газете»:* заводскими комитетами.

10) В случае если по прибытии на место, равно как и здесь, в Петрограде, рабочие будут помогать в разборке, погрузке [1] и выгрузке станков и приспособлений, они получают свой заработок по тарифу.

11) Заработная плата рабочих и служащих по началу работ после эвакуации определяется местными профессиональными союзами, входящими во всероссийское объединение рабочих.

12) Всем лицам, которые вследствие эвакуации лишаются работы и не требуются для начала новых работ, надлежит выдать расчет за шесть недель, считая в том числе две недели предупреждения и месяц вперед, по тарифным ставкам со дня предупреждения.

13) Все вошедшие в списки необходимые для предприятия рабочие и служащие в случае отказа эвакуироваться рассчитываются по день окончания работ.

14) Лица, не имеющие возможности покинуть Петроград, подают мотивированное заявление в комитеты рабочих и служащих предприятия, которые решают, руководствуясь общими положениями об исключении из-под действия § 12 и о выдаче соответствующего вознаграждения по нормам, указанным в § 12.

Председатель Совета Народных Комиссаров
В. Ульянов (Ленин).

Народный комиссар труда А. Шляпников.

Народные комиссары: В. Трутовский и Штейнберг.

Член Коллегии по государственному контролю
Виноградов [2].

Верно: Секретарь Н. Горбунов.

Постановление было принято Комиссией при СНК 8 марта.

340

9 марта. Декрет о подчинении временных учреждений военно-полевого контроля Центральной коллегии Государственного контроля.

Проект, 1 л., с пометкой В. И. Ленина: **Утверждено. Предс[едатель] СНК В. Ульянов (Ленин);** *пометки:* Проект || Протокол 11 Мал. Сов., пункт 5-й || 8 марта 1918 г. *Архив, ф. 2, оп. 1, ед. хр. 5455.*

Декрет:

Копия, 1 л.; на бланке: Совет Народных Комиссаров. Петроград, *с датой и номером:* 21 марта 1918 г. № 798; *пометка:* В Цент-

---

[1] *В подлиннике и «Известиях»:* нагрузке; *в «Правде»:* разгрузке; *исправлено по «Газете».*

[2] *В подлиннике далее:* 8 марта 1918 г. Верно. Н. Горбунов.

ральный Исполнительный Комитет т. Свердлову; *печать:* Управление делами Крестьянск. и Рабоч. правительства Республики России. *ЦГАОР, ф. 1235, оп. 93, ед. хр. 78а, л. 4.*

«Известия» № 54 и 57; 22 и 26 марта; «Правда» № 53, 23 марта; «Собрание Узаконений» № 30, ст. 393.

ДЕКРЕТ

Временные учреждения военно-полевого контроля изъемляются из подчинения Военному ведомству и всецело подчиняются Центральной коллегии Государственного контроля.

Председатель Совета Народных Комиссаров
Вл. Ульянов (Ленин).

Народные комиссары: А. Шляпников. В. Трутовский. Виноградов [1]. И. З. Штейнберг.

Управляющий делами Совета Народных Комиссаров
В. Д. Бонч-Бруевич.

Секретарь Совета Н. П. Горбунов [2].

Декрет был принят Комиссией при СНК 8 марта и утвержден СНК 9 марта.

341

14 марта. Постановление Четвертого Чрезвычайного Всероссийского съезда Советов по поводу обращения президента Северо-Американских Соединенных Штатов Вильсона.

Проект В. И. Ленина, 1 л., автограф. Архив, ф. 2, оп. 1, ед. хр. 5481 (печатается под литерой а).

Постановление:

Копия, 1 л.; пометка: Резолюция № 1. Ответ. *ЦГАОР, ф. 1235, оп. 3, ед. хр. 5, л. 48.*

«Известия» №№ 48 и 49, 15 и 16 марта (печатается под литерой б); «Правда» № 49, 15 марта; «Четвертый Чрезвычайный съезд Советов», стр. 5.

а

Проект В. И. Ленина

Съезд выражает свою признательность американскому народу и в первую голову трудящимся и эксплуатируемым классам С[еверо]-Ам[ериканских] Соед[иненных] Штатов по поводу выражения

[1] *В проекте:* Член Центральной коллегии Государственного контроля Виноградов.

[2] *В копии далее:* С подлинным верно: За секретаря Кокшарова. 9 марта 1918 г. Петроград; *в «Известиях» № 57 далее ошибочная дата, по-видимому, взятая из бланка:* 21 марта 1918 г.

президентом Вильсоном своего сочувствия русскому народу, через съезд Советов, в те дни, когда Советская Социалистическая Республика России переживает тяжелые испытания.

Ставши нейтральной страной, Росс[ийская] Советская Республика пользуется обращением к ней президента Вильсона, чтобы выразить всем народам, гибнущим и страдающим от ужасов империалистской войны, свое горячее сочувствие и твердую уверенность, что недалеко то счастливое время, когда трудящиеся массы всех буржуазных стран свергнут иго капитала и установят социалистическое устройство общества, <одно только> единственно [1] способное обеспечить прочный и справедливый мир, а равно культуру и благосостояние всех трудящихся [2].

б

Постановление по поводу обращения президента США Вильсона

Съезд выражает свою признательность американскому народу и в первую голову [3] трудящимся и эксплуатируемым классам Северо-Американских Соединенных Штатов [4] по поводу выражения президентом Вильсоном своего сочувствия русскому народу, через съезд Советов в те дни, когда Советская [5] Социалистическая Республика России переживает тяжелые испытания.

Российская Социалистическая [6] Советская Федеративная Республика пользуется обращением к ней президента Вильсона, чтобы выразить всем народам, гибнущим и страдающим от ужасов империалистической войны, свое горячее сочувствие и твердую уверенность, что недалеко то счастливое время, когда трудящиеся массы всех буржуазных [7] стран свергнут иго капитала и установят социалистическое устройство общества, единственно способное обеспечить прочный и справедливый мир, а равно культуру и благосостояние всех трудящихся [8].

Постановление было утверждено на первом заседании съезда 14 марта в связи с оглашением поступившей на имя съезда телеграммы президента Вильсона, которая являлась попыткой удержать съезд от ратификации мирного договора. Предварительно оно было принято на заседании Президиума ВЦИК.

---

[1] *Надписано над зачеркнутым.*

[2] <одно ... трудящихся *написано на поле.*

[3] *В «Правде»:* очередь.

[4] *В «Известиях»:* Северной Америки Соединенных Штатов; *в «Правде»:* Северной Америки; *исправлено по проекту.*

[5] Советская *в «Правде» нет.*

[6] Социалистическая *в «Правде» нет.*

[7] буржуазных *в «Правде» нет.*

[8] *В «Правде»:* устройство общества, способное дать ... всем трудящимся.

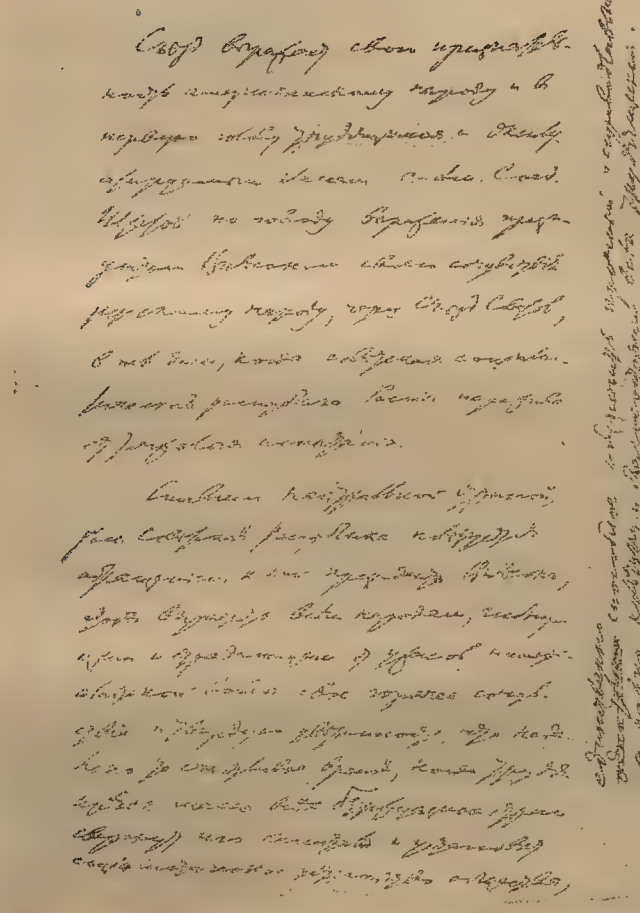

Проект постановления IV Чрезвычайного Всероссийского съезда Советов по поводу обращения президента США Вильсона. Автограф В. И. Ленина. 14 марта 1918 г.

Уменьшено

342

15 марта. Постановление Четвертого Чрезвычайного Всероссийского съезда Советов о ратификации Брест-Литовского мирного договора.

Проект В. И. Ленина, 2 лл., автограф. Архив, ф. 2, оп. 1, ед. хр. 5491 (печатается под литерой а).
Постановление:
Копия, 2 лл. ЦГАОР, ф. 1235, оп. 93, ед. хр. 12, лл. 8—9.
«Известия» № 49, 16 марта (печатается под литерой б); «Правда (Социал-Демократ)» № 47, 16 марта; «Четвертый Чрезвычайный съезд Советов», стр. 56—57.

а

Проект В. И. Ленина

Съезд <признает>утверждает (ратифицирует) мирный договор, заключенный нашими представителями в Брест-Литовске 3.III. 1918.

Съезд признает <безусловно> правильным образ действий Ц[ентрального] И[сполнительного] К[омитета] и С[ове]та Н[ародных] К[омиссаров] [1], постановивших заключить данный, невероятно тягостный, насильственный и унизительный мир ввиду неимения нами армии и крайнего истощения войною сил народа, получавшего от буржуазии и буржуазной интеллигенции не поддержку в его действиях, а корыстно-классовое использование их. <так и нашей>

Съезд признает также безусловно правильным образ действий [2] мирной делегации, которая отказалась обсуждать предложенные германцами условия мира, <как навязанные> ибо эти условия навязаны [3] нам явным ультиматумом и неприкрытым насилием.

Съезд самым настойчивым образом выдвигает перед всеми рабочими, солдатами и крестьянами, перед всеми трудящимися и угнетенными массами самую главную, очередную и неотложную задачу текущего момента — повышение дисциплины и само[дисциплины] [4]...

[Съезд признает] поэтому безусловным долгом всех трудящихся масс напрячь все силы для воссоздания и повышения [5] обороноспособности нашей страны, для воссоздания ее военной мощи на началах социалистической милиции и [6] всеобщего обучения всех подростков и взрослых граждан [7] обоего пола военным знаниям и военному делу.

---

[1] *Переставлено из первоначального:* С[ове]та Н[ародных] К[омиссаров] и Ц[ентрального] И[сполнительного] К[омитета].

[2] *Первоначально было:* так и нашей мирной; *затем В. И. Ленин зачеркнул:* так и нашей *и над зачеркнутым написал:* Съезд ... действий.

[3] ибо эти условия *надписано над зачеркнутым:* как; навязаны *переправлено из:* навязанные.

[4] *На этом оканчивается первая страница проекта В. И. Ленина, вторая страница не сохранилась.*

[5] *Переставлено из первоначального:* повышения воссоздания и.

[6] и *вставлено.*

[7] *Переставлено из первоначального:* всех взрослых граждан, подростков и.

Съезд выражает непреклонную уверенность [1], что Советскою властью, которая стойко выполняла все обязанности международной солидарности рабочих всех стран в их борьбе против ига капитала за социализм, будет делаться и впредь все, лежащее в наших силах, для содействия международному социалистическому движению, для обеспечения и ускорения пути, ведущего человечество к избавлению от ига капитала и от наемного рабства, к созданию социалистического общества и прочного, справедливого, мира между народами.

б

Постановление
о ратификации Брест-Литовского мирного договора

Съезд утверждает (ратифицирует) мирный договор, заключенный нашими представителями в Брест-Литовске 3 марта 1918 года.

Съезд признает правильным образ действий Центрального Исполнительного Комитета Советов [2] и Совета Народных Комиссаров, постановивших заключить данный, невероятно тяжелый, насильственный и унизительный мир ввиду неимения нами армии и крайнего истощения войною сил народа, получавшего от буржуазии и буржуазной интеллигенции не поддержку в его действиях, а корыстно-классовое использование их.

Съезд признает также безусловно правильным образ действий [3] мирной делегации, которая отказалась войти в подробное обсуждение германских условий мира, ибо эти условия навязаны нам явным ультиматумом и неприкрытым насилием.

Съезд самым настойчивым образом выдвигает перед всеми рабочими, солдатами и крестьянами, перед всеми трудящимися и угнетенными массами самую главную очередную и необходимую задачу текущего момента: повышение деятельности и самодисциплины трудящихся, создание везде и повсюду крепких и стройных организаций, охватывающих, по возможности, все производство и все распределение продуктов, беспощадную борьбу с тем хаосом, дезорганизацией, разрухой, которые исторически неизбежны, как наследие мучительнейшей войны, но которые в то же время являются первейшей помехой делу окончательной победы социализма и упрочения основ социалистического общества.

Теперь, после Октябрьского переворота, после свержения политической власти буржуазии в России, после разрыва и опубликования нами всех тайных империалистических договоров, после аннулирования иностранных займов, после предложения рабочим и крестьянским правительством справедливого мира всем без изъятия народам, Россия, вырвавшись из тисков империалистической войны,

---

[1] *Переставлено из первоначального:* уверенность непреклонную.
[2] Советов *в «Правде» нет.*
[3] *В копии:* действия.

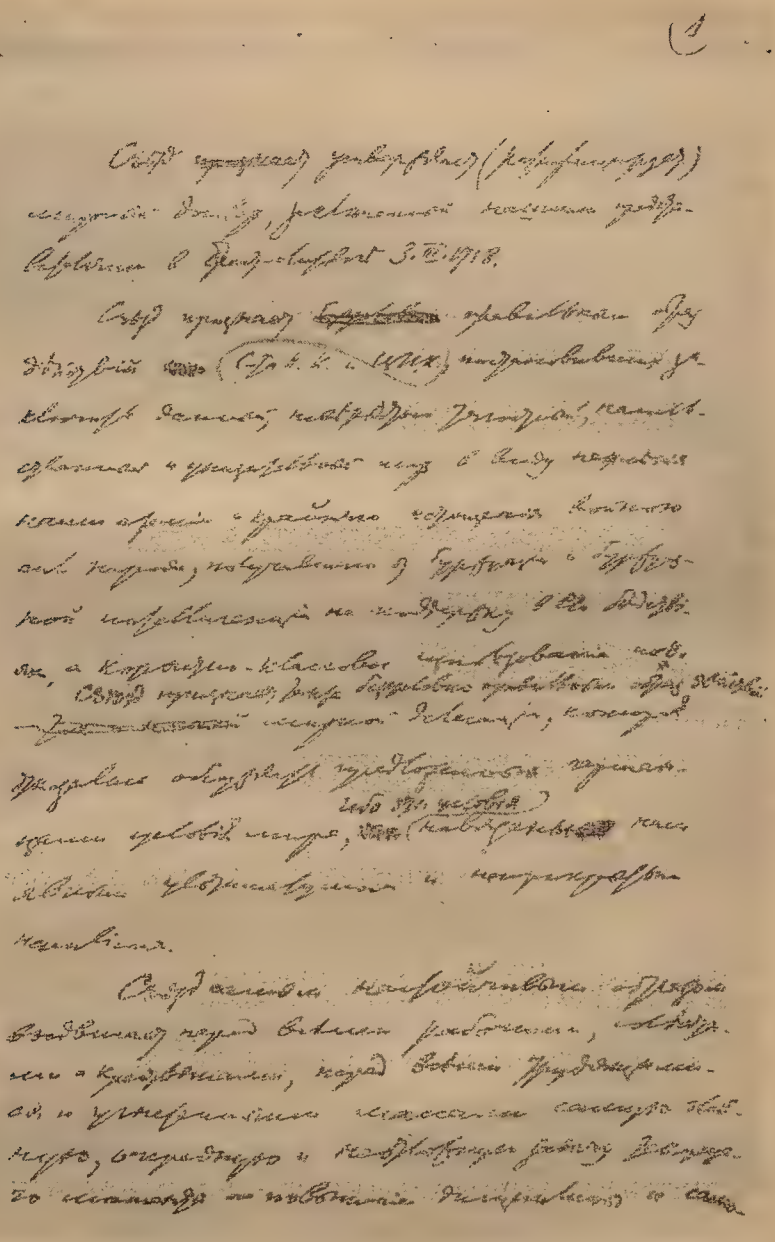

Проект постановления IV Чрезвычайного Всероссийского съезда Советов о ратификации Брест-Литовского мирного договора. Автограф В. И. Ленина, первый лист. 15 марта 1918 г.

вправе заявить, что она не участвует в ограблении и подавлении чужих стран.

Российская Советская Федеративная Республика, отныне единодушно осуждая грабительские войны [1], признает свое право и свою обязанность защиты социалистического отечества против всех возможных нападений со стороны любой из империалистических держав.

Съезд признает поэтому безусловным долгом всех трудящихся масс напрячь все силы для воссоздания и повышения обороноспособности нашей страны, для воссоздания ее военной мощи на началах социалистической милиции и всеобщего обучения всех подростков и взрослых граждан обоего пола военным знаниям и военному делу.

Съезд выражает непреклонную уверенность, что Советской властью, которая стойко выполняла все обязанности международной солидарности рабочих всех стран в их борьбе против капитала за социализм, будет делаться и впредь все, что в наших силах, для содействия международному социалистическому движению, для обеспечения и ускорения пути, ведущего человечество к избавлению от ига капитала и от наемного рабства, к созданию социалистического общества и прочного, справедливого мира между народами.

Съезд глубочайше убежден, что международная рабочая революция не за горами и что полная победа социалистического пролетариата обеспечена, несмотря на то, что империалисты всех стран не останавливаются перед самыми зверскими средствами подавления социалистического движения [2].

Постановление было принято съездом 15 марта по докладу В. И. Ленина.

343

16 марта. Постановление Четвертого Чрезвычайного Всероссийского съезда Советов о перенесении столицы из Петрограда в Москву.

Копия, 1 л. ЦГАОР, ф. 1235, оп. 3, ед. хр. 8, л. 31.
«Четвертый Чрезвычайный съезд Советов», стр. 71.

В условиях того кризиса, который переживает русская революция в данный момент, положение Петрограда как столицы резко изменилось.

---

[1] *В «Известиях»:* бойни; *исправлено по копии и «Правде».*

[2] *В копии далее:* Председатель Всероссийского Центрального Исполнительного Комитета, Секретарь Центрального Исполнительного Комитета.

Ввиду этого съезд постановляет, что впредь до изменения указанных условий столица Российской Социалистической Федеративной Советской Республики временно переносится из Петрограда в Москву.

Настоящее постановление было принято на последнем заседании съезда 16 марта. В СНК вопрос об эвакуации правительства из Петрограда в Москву обсуждался на заседании 26 февраля. На этом заседании В. И. Лениным был предложен проект постановления (см. Сочинения, изд. 4-е, т. 27, стр. 45), который в измененной редакции был принят.

Раздел

II

1917

1

28 октября (10 ноября). Постановление о запрещении выхода газет, закрытых Военно-революционным комитетом.

Копия, 1 л.; на бланке: Исполнительный комитет Петроградского Совета рабочих и солдатских депутатов. Военный отдел; *печать:* Исполнительный комитет Сов. раб. и сол. деп. Военный отдел. *Архив, ф. 2, оп. 1, ед. хр. 4647.*
Печатается впервые.

На основании пункта 1 положения о печати, Совет Народных Комиссаров запрещает выход всех газет, закрытых Военно-революционным комитетом.

Председатель Владимир Ульянов (Ленин).
За секретаря член Совета Народных Комиссаров
К. Сталин.

Октября 28 дня 1917 г.

2

4(17) ноября. Постановление Контрольной комиссии об обязательности подписи ее членов на документах ВРК, имеющих военный характер.

Подлинник, 1 л.; пометка: огласить в заседании и принять к сведению и исполнению. Ур[ицкий]. *Архив, ф. 2, оп. 1, ед. хр. 4667.*
Печатается впервые.

ВОЕННО-РЕВОЛЮЦИОННОМУ КОМИТЕТУ

ПОСТАНОВЛЕНИЕ КОНТРОЛЬНОЙ КОМИССИИ

Так как Контрольная комиссия является ответственной перед народом, то она требует следующее: чтобы контролировать Военно-революционный комитет и штаб комитета, для этого нужно, чтобы

ни одна бумага не исходила без подписи членов Контрольной комиссии, — если это касается чисто военного характера. Бумаги без подписи членов комиссии считаются недействительными.

Для достижения упомянутого надлежит установить постоянное дежурство членов комиссии.

Председатель [Совета] Народных Комиссаров
Вл. Ульянов (Ленин).

4 ноября 1917 г.

3

13(26) ноября. Предписание об аресте служащих Государственного банка, отказавшихся признать Советское правительство.

Копия, 1 л.; с датой и номером: 13 ноября [191]7, № 78 исх. *Архив, ф. 2, оп. 1, ед. хр. 4716.*
Печатается впервые.

СОВЕТУ НАРОДНЫХ КОМИССАРОВ
ПО ВОЕННЫМ И МОРСКИМ ДЕЛАМ

Служащие Государственного банка, отказавшиеся признать Правительство рабочих и крестьян — Совет Народных Комиссаров — и сдать дела по Банку, должны быть арестованы.

(Подп[исали])

Председатель Совета Народных Комиссаров
Вл. Ульянов (Ленин).

Секретарь Совета Народных Комиссаров
Н. Горбунов.

4

13(26) ноября. Предписание о передаче в распоряжение профсоюзов и всероссийских объединений здания бывшего губернского жандармского управления.

Подлинник, 1 л.; на бланке: Совет Народных Комиссаров. Петроград, *с датой:* 13 ноября 1917 г.; *печать:* Управление делами Крестьянск. и Рабоч. правительства Республики России; *пометка:* Со стороны Воен.-рев. ком. препятствий не встречает. Председатель Лацис. Секретарь Я. Петерс; *на пометке печать:* Исполнител. комитет Петрогр. Сов. раб. и солд. деп. Военно-революционный комитет. *Архив, ф. 2, оп. 1, ед. хр. 4720.*
Печатается впервые.

В ВОЕННО-РЕВОЛЮЦИОННЫЙ КОМИТЕТ

В ответ на прилагаемое письмо от 9 сего ноября за № 165 народного комиссара труда А. Шляпникова, предлагаем удовлетворить просьбу, т. е. отдать в распоряжение профессиональных союзов и всероссийских объединений здание бывшего Губернского жандармского управления, переселив находящееся там в настоящее время Главное управление делами милиции в здание Инженерного замка.

Председатель Совета Народных Комиссаров
Вл. Ульянов (Ленин).

Управляющий делами Совета Народных Комиссаров
Влад. Бонч-Бруевич.

Секретарь Совета Н. Горбунов.

(V) 5

15(28) ноября. Предписание Военно-морскому революционному комитету предоставить в распоряжение комиссара Государственного банка 10 человек для выполнения ответственных поручений.

Копия, 1 л., с датой: 15 ноября [191]7. *Архив, ф. 2, оп. 1, ед. хр. 4735.*
Печатается впервые.

В ВОЕННО-МОРСКОЙ РЕВОЛЮЦИОННЫЙ КОМИТЕТ

Уважаемые товарищи.

Благоволите предоставить в распоряжение комиссара Государственного банка десять энергичных товарищей, которые нужны для исполнения весьма ответственных поручений.

Эти товарищи должны прибыть завтра, 16 ноября, к 10 часам утра в здание Государственного банка и явиться к комиссару Банка Оболенскому.

(Подп[исали])

Председатель Совета Народных Комиссаров
Вл. Ульянов (Ленин).

Управляющий делами Совета Вл. Бонч-Бруевич.

Секретарь Совета Н. Горбунов.

6

16(29) ноября. Сообщение в городскую думу г. Нарвы о согласии СНК на выделение г. Нарвы в самостоятельный уезд.

Подлинник, 1 л.; на бланке: Совет Народных Комиссаров. Петроград, *с датой и номером:* 16 ноября 1917 г. № 1; *печать:* Управление делами Крестьянск. и Рабоч. правительства Республики России; *пометка:* На обсуждение в заседании Управы и [для] доклада гор[одской] думе 22/XI 17. 18/XI 17. Гор[одской] гол[ова] А. Дауман. *Архив, ф. 2, оп. 1, ед. хр. 4740.*

Печатается впервые.

В ГОРОДСКУЮ УПРАВУ г. НАРВЫ

Совет Народных Комиссаров Российской Республики, ознакомившись с докладной запиской Нарвской городской управы от 14 сего ноября за № 1621 и личным докладом нарвского городского головы А. Э. Даумана, выражает свое принципиальное согласие на ходатайство, изложенное в докладной записке, т. е. на: 1. Выделение города Нарвы из Ямбургского земства, 2. Присоединение к городской территории всех прилегающих к городу населенных местностей и мануфактур, 3. Образование Нарвского уезда и 4. Причисление объединенного города и Нарвского уезда к Эстляндской губернии, в том случае, если указанные действия местного самоуправления будут произведены с полного согласия всех демократических элементов, ими затронутых.

Согласие на объединение демократического населения и совершенные мероприятия должны быть доведены до сведения Народных Комиссаров.

Председатель Совета Народных Комиссаров
Вл. Ульянов (Ленин).

Управляющий делами Совета Влад. Бонч-Бруевич.

Секретарь Совета Н. Горбунов.

(V)7

18 ноября (1 декабря). Телеграмма Председателя СНК Подольскому Совету о предоставлении местным Советам права роспуска местных городских дум и организации выборов в новые.

Копия, 1 л.; на телеграфном бланке, с датой: 18/XI 1917 г. *и адресом:* Совдеп. Подольск; *номер телеграммы:* 18. *Архив, ф. 2, оп. 1, ед. хр. 4758.*

Печатается впервые.

Роспуск городских дум и организация выборов в новые предоставляется местным Совдепам.

Ленин.

8

19 ноября (2 декабря). Декрет о разрешении комиссару Государственного банка ввиду забастовки служащих Государственного банка перевести 100 млн. руб. для пополнения кассы Московской конторы банка.

Проект, 1 л., с подписью В. И. Ленина; пометка Н. П. Горбунова: в архив оригинал. 19/XI 17. *Архив, ф. 2, оп. 1, ед. хр. 4779.*

Декрет:

Подлинник, 1 л.; на бланке: Совет Народных Комиссаров. Петроград, *с датой и номером:* 20 ноября 1917 г. № 1; *пометка Н. П. Горбунова:* не публиков[ать]; *печать:* Управление делами Крестьянск. и Рабоч. правительства Республики России. *Архив, там же. — Копия, 1 л.; пометки: Н. П. Горбунова* — в печать, верно. Н. Горбунов ‖ Не публиковать *и другой рукой* — 20 ноября [191]7; *печать:* Управление делами Крестьянск. и Рабоч. правительства Республики России. *ЦГАОР, ф. 130, оп. 1, ед. хр. 25, л. 42.*

Печатается впервые.

ДЕКРЕТ
ПО ГОСУДАРСТВЕННОМУ БАНКУ

Ввиду забастовки служащих Государственного банка и острого недостатка денежных знаков в г. Москве, разрешается комиссару Государственного банка, в отступление от существующих правил и в виде исключительной меры, выслать срочно для пополнения кассы Московской конторы Государственного банка денежных знаков на сумму не свыше 100 миллионов рублей, отложив проведение означенной выдачи через отдел местных учреждений Государственного банка до полного восстановления операций.

Председатель Совета Народных Комиссаров
В. Ульянов (Ленин).

Народные комиссары: М. Елизаров.

За управляющего делами Совета Народных Комиссаров
А. Слуцкий.

Секретарь Совета Народных Комиссаров
Н. Горбунов.

Декрет был принят на заседании СНК 19 ноября (2 декабря).

9

19 ноября (2 декабря). Постановление о выдаче Министерству почт и телеграфов 500 000 руб. на экстренные расходы по выдаче прибавок к жалованию почтово-телеграфным служащим г. Петрограда.

Подлинник, 1 л.; на бланке: Совет Народных Комиссаров. Петроград; *с датой:* 19 ноября 1917 г. *Архив, ф. 2, оп. 1, ед. хр. 4769. — Копия, 1 л.; на машинописном бланке:* Совет Народных Комиссаров. Петроград, *с датой и номером:* 19 ноября 1917 г. № 1. *ЦГАОР, ф. 130, оп. 1, ед. хр. 22, л. 11.*
Печатается впервые.

Совет Народных Комиссаров постановляет, на основании примечания 2 к § 17 о выдаче сумм из пятимиллионного фонда, выдать Министерству почт и телеграфов на экстренные расходы по выдаче прибавок к жалованию почтово-телеграфных служащих города Петрограда за ноябрь месяц 500 тысяч рублей, впредь до проведения этих сумм в общем порядке из средств Государственного казначейства.

Председатель Совета Народных Комиссаров
Вл. Ульянов (Ленин).

Народный комиссар по Министерству финансов
В. Менжинский.

За управляющего делами Совета Народных Комиссаров
Н. Горбунов.

Секретарь Совета Н. Горбунов.

О принятии постановления см. раздел I, примечание к № 125.

10

21 ноября (4 декабря). Предписание комиссару Финляндского областного комитета армии, флота и рабочих задерживать все грузы, идущие через Белоостров, кроме военных, и направлять их в распоряжение Финляндского областного комитета.

Копия, 1 л.; пометки: 21 ноября 1917 г. || № 121. *Архив, ф. 2, оп. 1, ед. хр. 4786.*
Печатается впервые.

ПРЕДПИСАНИЕ

Уполномочивается т. Алексей Федоров Долгушин, комиссар (на ст. Белоостров) Финляндского областного комитета армии, флота и рабочих, задерживать все, кроме военных, грузы, идущие через Белоостров, с тем чтобы направлять их в распоряжение

Финляндского областного комитета армии, флота и рабочих, как представителя Совета Народных Комиссаров в Финляндии.

Народный комиссар по национальным делам
И. Джугашвили-Сталин.

Председатель Совета Народных Комиссаров
В. Ульянов (Ленин).

Постановление СНК от 21 ноября (4 декабря) о признании Областного комитета армии, флота и рабочих Финляндии единственным представителем СНК в Финляндии см. раздел I, № 83.

11

24 ноября (7 декабря). Декрет об улучшении материального положения почтово-телеграфных служащих.

Проект комиссии при народном комиссаре почт и телеграфов: «*Известия*» *№ 224, 13 ноября.*
Декрет: Копия, 1 л.; с датой: 14 ноября 1917 (*по-видимому, ошибочно вместо:* 24 ноября); *пометка:* 10/6. *Архив, ф. 2, оп. 1, ед. хр. 4726.*
Печатается впервые.

ДЕКРЕТ
ОБ УЛУЧШЕНИИ МАТЕРИАЛЬНОГО ПОЛОЖЕНИЯ ПОЧТОВО-ТЕЛЕГРАФНЫХ СЛУЖАЩИХ

Совет Народных Комиссаров постановляет, впредь до выработки общих норм заработной платы почтово-телеграфным служащим, произвести срочные улучшения путем ежемесячной добавки в 60 руб. для Петрограда и Москвы и 40 руб. для остальных мест России.

Кроме того, для устранения хронического дефицита признано необходимым выдать эти прибавки за время с 21 июня с. г.—с момента издания закона о последней прибавке в 40 руб.

Декрет этот распространяется на тех служащих, которые получают не свыше 3000 руб. в год, без различия штатных и нештатных, причем служащие, поступившие на службу позже 21 июня с. г., пользуются прибавкой со дня поступления.

Председатель Совета Народных Комиссаров
Вл. Ульянов (Ленин).

Народный комиссар почт и телеграфов
Н. Авилов (Н. Глебов).

Временный заместитель народного комиссара
по Министерству финансов В. Менжинский.

Управляющий делами Совета Влад. Бонч-Бруевич.

Секретарь Совета Н. Горбунов.

О принятии декрета см. раздел I, примечание к № 125.

12

24 ноября (7 декабря). Постановление о правах местных Советов в борьбе с саботажем предпринимателей и о правилах конфискации предприятий саботажников.

Подлинник, 1 л.; пометки: Н. П. Горбунова — прошу 4 копии, одну не подписан[ную] || К протоколу *и другой рукой:* № 10 от 24/XI 17 г. *Архив, ф. 2, оп. 1, ед. хр. 4808.*

Печатается впервые.

ОТ СОВЕТА НАРОДНЫХ КОМИССАРОВ

По поводу поступающих от местных Советов запросов о мерах борьбы с саботажем предпринимателей, Совет Народных Комиссаров разъясняет: 1) Местные Советы имеют право принимать по отношению к таким предпринимателям все меры воздействия, вплоть до конфискации принадлежащих им предприятий. 2) Управление конфискованными предприятиями передается соответствующим органам регулирования производства. 3) Конфискации предприятия в каждом отдельном случае должно предшествовать специальное обследование положения дел предприятия, особенно с точки зрения финансовой, снабжения топливом и сырыми материалами, а также технического оборудования. 4) При конфискации акционерных предприятий конфискуются все принадлежащие им денежные капиталы, при конфискации же предприятий, принадлежащих паевым товариществам и отдельным лицам, конфискуются денежные капиталы пайщиков и единоличных владельцев, поскольку эти лица, в случае несостоятельности предприятия, несут ответственность всем своим имуществом. 5) Все денежные средства конфискованных предприятий, включая находящиеся на текущих счетах в частных банках, должны вноситься на текущий счет в Государственный банк.

Председатель Совета Народных Комиссаров
В. Ульянов (Ленин).

Народные комиссары:

Управляющий делами Совета В. Бонч-Бруевич.

Секретарь Совета Н. Горбунов.

24 ноября 1917 г.

На заседании СНК 24 ноября (7 декабря) обсуждался вопрос о праве конфискации предприятий; было решено разослать во все Советы постановление СНК по этому вопросу.

13

27 ноября (10 декабря). Телеграмма В. И. Ленина Верховному главнокомандующему Н. В. Крыленко о составе военной экспертной комиссии при русской мирной делегации в Брест-Литовске.

Подлинник, 1 л., пометки: В. И. Ленина — Эту телеграмму надо поскорее передать Главковерху Крыленко *и другой рукой* — № 39. 27/XI. *Архив, ф. 2, оп. 1, ед. хр. 4838.* — *Дубликат подлинника, 1 л. Архив, там же.*
Печатается впервые.

ГЛАВКОВЕРХ

Для обеспечения более правильного состава военной экспертной комиссии при делегации, имеющей быть отправленной [в] Брест-Литовск для продолжения переговоров о перемирии, считаю необходимым назначить в таковую: первое, старшим представителем от армии генмайора Базарова или генмайора Скалона по Вашему усмотрению; второе, по одному офицеру Генштаба от каждого из четырех европейских наших фронтов, причем от Севфронта должен быть командирован Генштаба подполковник Мороз; третье, представителями от флота должны быть назначены контр-адмирал Альтфатер от Балтийского и один офицер от Черноморского по усмотрению Поглавкорум [1]; четвертое, переводчиком должен быть назначен переводчик Штарм 5 Соколов; пятое, все помянутые лица должны прибыть [в] Петроград, в Смольный, к 26-му сего ноября утром для составления редакции проекта договора. Прошу срочных распоряжений.

Вл. Ульянов (Ленин) [2].

14

30 ноября (13 декабря). Декрет о временном увеличении окладов содержания вольнонаемных служащих на судах, принадлежащих Морскому и Военному ведомствам.

Подлинник, 1 л.; пометка: Протокол № 15. Пункт 22-й *Архив, ф. 2, оп. 1, ед. хр. 4858.*
Печатается впервые.

ДЕКРЕТ

Ввиду чрезвычайного вздорожания жизни в портах Балтийского моря Совет Народных Комиссаров постановил:

I. Предоставить Морскому министерству временно ввести в действие с первого июня с. г. прилагаемые при сем новые табели

[1] *Поглавкорум — помощник главнокомандующего Румынским фронтом.*
[2] *В дубликате подлинника подпись:* Предс[едатель] Сов[ета] Нар[одных] Ком[иссаров] В. Ульянов (Ленин).

окладов содержания вольнонаемных служащих на судах, принадлежащих Морскому и Военному ведомствам и привлеченных этими ведомствами для службы на время войны в Балтийском море [1].

II. Вызываемые этой мерой (отд. I) расходы относить в течение войны на счет чрезвычайных сверхсметных кредитов, ассигнуемых Морскому министерству на военные нужды.

Председатель Совета Народных Комиссаров
В. Ульянов (Ленин).

Народный комиссар по морским делам П. Дыбенко.

Управляющий делами Совета Народных Комиссаров
Влад. Бонч-Бруевич.

Декрет был принят на заседании СНК 30 ноября (13 декабря).

15

3(16) декабря. Предписание народному комиссару по внутренним делам о передвижении сумм, ассигнованных по смете Министерства внутренних дел, в соответствии с потребностями политического положения.

Копия, 1 л.: на бланке: Совет Народных Комиссаров. Петроград, *с датой и номером:* 3 декабря 1917 г. № 263; *пометка:* Копии этого письма посланы: В Главное казначейство, в Государственный банк и главному контролеру Государственного банка. *Архив, ф. 2, оп. 1, ед. хр. 4882.*

Печатается впервые.

НАРОДНОМУ КОМИССАРУ ПО ВНУТРЕННИМ ДЕЛАМ
тов. ПЕТРОВСКОМУ

Совет Народных Комиссаров предписывает народному комиссару по внутренним делам, в целях наиболее верного в интересах трудовых масс распределения ассигнованных сумм по смете бывшего Министерства внутренних дел, передвигать и давать назначения этим сметным суммам в соответствии с потребностями и нуждами настоящего политического положения.

Председатель Совета Народных Комиссаров
Вл. Ульянов (Ленин).

Управляющий делами Совета Вл. Бонч-Бруевич.

Секретарь Совета Н. Горбунов.

В Архиве имеется также аналогичное предписание СНК народному комиссару юстиции (см. Архив, ф. 2, оп. 1, ед. хр. 4897).

[1] *Упоминаемые в тексте табели не найдены.*

16

4(17) декабря. Ордер на арест и предание суду Революционного трибунала И. Г. Церетели, В. М. Чернова, Ф. Н. Дана и других за выпуск с провокационной целью клеветнической газеты «Революционный Набат».

Подлинник, 1 л.; пометки Н. П. Горбунова: 4 декабря 1917 г. Петроград || № 257; *печать:* Управление делами Крестьянск. и Рабоч. правительства Республики России. *Архив, ф. 2, оп. 1, ед. хр. 4887. — Копия, 1 л.; пометки Н. П. Горбунова:* 4 декабря 1917 г. Петроград || № 257 || Печатать после решения Дзержинского. *Архив, там же.*

Печатается впервые.

ОРДЕР

И. Г. Церетели, В. М. Чернов, Ф. Н. Дан, Л. М. Брамсон, М. И. Скобелев, А. Р. Гоц, В. Н. Розанов, М. Бинасик, Г. Венгеров, В. В. Ивановский, П. Гамбаров, В. Герман-Каменский предаются суду Революционного трибунала за выпуск с провокационной целью клеветнической газеты «Революционный Набат» № 4, от 2 декабря, заведомо ложно приписывающей Советской власти «продажу России Вильгельму», «освобождение Николая Романова» и т. д.

Во избежание уклонения их от революционного суда и для прекращения их контрреволюционной деятельности подлежат задержанию.

Председатель Совета Народных Комиссаров
В. Ульянов (Ленин).

Народные комиссары:
И. Сталин. Н. Авилов (Н. Глебов).
В. Менжинский. Г. Петровский.

За управляющего делами СНК Ф. Дзержинский.

Секретарь Совета Народных Комиссаров Н. Горбунов.

17

6(19) декабря. Постановление о предоставлении местным Советам права уменьшать размер подоходного налога для налогоплательщиков первых 9 разрядов.

Подлинник, 1 л. Архив, ф. 2, оп. 1, ед. хр. 4903.

ПОСТАНОВЛЕНИЕ
СОВЕТА НАРОДНЫХ КОМИССАРОВ

Предоставляется местным Советам рабочих, солдатских и крестьянских депутатов право для первых 9 разрядов подоходного

налога уменьшать или слагать на всякую сумму оклады налога в том случае, если по каким-либо обстоятельствам плательщики не могут внести причитающегося с них налога без крайнего для них обременения.

Председатель Совета Народных Комиссаров
В. Ульянов (Ленин).

Управляющий делами Совета.

Секретарь Совета.

6 декабря 1917 г.

18

9(22) декабря. Извещение рабочим Петроградского трубочного завода о назначении следствия по делу о выдаче неправильных добавочных денег.

Копия, 1 л.; на бланке: Совет Народных Комиссаров. Петроград; *с датой:* 9/XII 1917 г.; *пометки: Н. П. Горбунова* — Протокол № 23, пункт 14-й || Подлинник получил 9/XII 17 г. член заводск. комит. Петрогр. трубочн. завода *и далее другой рукой* — 9/XII 1917 г. *(подпись). Архив, ф. 2, оп. 1, ед. хр. 4931.*

Печатается впервые.

Товарищи рабочие Трубочного завода.

По делу о выдаче некоторыми начальниками заводов Главного артиллерийского управления неправильных добавочных денег, превосходящих обычные тарифные прибавки, назначено следствие.

Если следствие обнаружит, что добавочные даны неправильно, получившие должны будут их возвратить, а виновные начальники понести заслуженное наказание.

Со всех лиц, уже получивших добавочные, произвести соответствующие вычеты.

Если же следственная комиссия найдет их правильными, добавочные будут выданы.

Председатель Совета Народных Комиссаров
В. Ульянов (Ленин).

Народный комиссар труда А. Шляпников.

Постановление было принято на заседании СНК 9(22) декабря. Этот вопрос был поставлен в СНК заводским комитетом Петроградского трубочного завода в связи с выдачей администрацией добавочного вознаграждения наиболее обеспеченной части рабочих и в связи с требованием рабочих о выдаче вознаграждения всем.

19

13(26) декабря. Предписание заместителю комиссара по делам печати Я. Янковскому о принятии мер по реквизиции типографии «Биржевые Ведомости».

Копия, 1 л.; на бланке: Председатель Народных Комиссаров. Петроград, *с датой и номером:* 13 декабря 1917 г. № 348; *пометка:* Оригинал принял Я. Янковский. 14 декабря 1917 г. *Архив, ф. 2, оп. 1, ед. хр. 4967.*

Печатается впервые.

ЗАМЕСТИТЕЛЮ КОМИССАРА ПО ДЕЛАМ ПЕЧАТИ
т. ЯНКОВСКОМУ

Совет Народных Комиссаров, согласно постановлению Президиума Центрального Исполнительного Комитета Советов рабочих, солдатских и крестьянских депутатов, предписывает т. Янковскому, заместителю комиссара по делам печати, принять все необходимые меры по реквизиции типографии «Биржевых Ведомостей» со всеми помещениями, машинами, типографскими материалами, бумагой и прочими принадлежностями.

Председатель Совета Народных Комиссаров
В. Ульянов (Ленин).

За управляющего делами Совета Народных Комиссаров
Мехоношин.

Секретарь Н. Горбунов.

См. раздел I, №№ 153 и 319.

20

16(29) декабря. Распоряжение Председателя СНК об отпуске Народному комиссариату по делам национальностей 500 000 рублей.

Подлинник, 1 л., автограф В. И. Ленина; на бланке: Председатель Народных Комиссаров. Петроград, *с датой, вписанной В. И. Лениным:* **16/XII 1917 г.**; *пометки: И. В. Сталина* — Получил сполна 500 000 (полмиллиона) рублей. Народный комиссар по делам национальностей И. Сталин. 18/XII *и другой рукой* — Сме[та] № 9, § 8 || ордер 103. *Архив, ф. 2, оп. 1, ед. хр. 4983.*

Печатается впервые.

В экстренном порядке отпустить под смету Комиссариата вн[утренних] дел полмиллиона (500 000) рублей.

Предс[едатель] С[овета] Н[ародных] К[омиссаров]
В. Ульянов (Ленин).

21

17(30) декабря. Постановление о передаче Управлением Юго-западных железных дорог полученных им 13 680 000 руб. Украинскому рабоче-крестьянскому областному правительству для уплаты жалования рабочим Юго-западных железных дорог.

Подлинник, 1 л.; пометки: Н. П. Горбунова — К протоколу № 28, пункт 4 || прошу переписать на бланках 4 экз. Н. Г. || оригин. вернуть мне *и другой рукой* — 18/XII [1]917. № 363. *Архив, ф. 2, оп. 1, ед. хр. 4993.*

Печатается впервые.

ПОСТАНОВЛЕНИЕ СОВЕТА НАРОДНЫХ КОМИССАРОВ

Во избежание неправильного расходования денег, ассигнованных рабочим Юго-западных железных дорог, Совет Народных Комиссаров постановляет:

1. 13 680 000 руб., кои были выданы из Петроградской конторы Государственного банка по ордеру Управления Юго-западных железных дорог на руки представителям Управления Юго-западных железных дорог в субботу, 16 декабря, для отправки в Киев, подлежат отправке не в Киев, а в Харьков, в распоряжение Украинского рабоче-крестьянского областного правительства.

2. Деньги эти принадлежат рабочим Юго-западных дорог, а потому Всеукраинскому Центральному Исполнительному Комитету надлежит полученные деньги употребить исключительно на уплату жалования рабочим Юго-западных железных дорог.

3. Расходование этих денег должно производиться представителями Всеукраинского Центрального Исполнительного Комитета вместе с представителями, уполномоченными на это специально, рабочих Юго-западных железных дорог.

4. Вагон, в котором должны быть отправлены деньги, подлежит отправке, вместе с находящимися в нем деньгами, в Харьков под караулом от Совета Народных Комиссаров и в сопровождении двух представителей союза рабочих Юго-западных железных дорог.

Председатель Совета Народных Комиссаров
В. Ульянов (Ленин).

Народные комиссары:
В. Карелин. И. Штейнберг. А. Шлихтер.

Управляющий делами Совета Народных Комиссаров
Влад. Бонч-Бруевич.

Секретарь Совета Народных Комиссаров Н. Горбунов.

Постановление было принято на заседании СНК 17(30) декабря.

22

19 декабря (1 января 1918 г.). Постановление о роспуске Совета Главного земельного комитета и о создании Временного совета Главного земельного комитета.

Подлинник, 1 л.; пометки Н. П. Горбунова: К протоколу № 30, пункт 2 || Опубликов. не подлежит. Завер. копию тов. Колегаеву к 12 ч. 20/XII. *Архив, ф. 2, оп. 1, ед. хр. 5019.*
Печатается впервые.

Совет Народных Комиссаров постановляет: ввиду того, что

1. Совет Главного земельного комитета, расходясь с политикой Советской власти, противодействовал проведению в жизнь декрета о земле и передаче земель в ведение земельных комитетов,

2. Совет Главного земельного комитета не созвал в назначенный срок сессии Главного земельного комитета,

— р а с п у с т и т ь Совет Главного земельного комитета.

Поручить Коллегии земледелия создать Временный совет Главного земельного комитета для заведывания делами Комитета впредь до созыва очередной сессии Главного земельного комитета.

Предс[едатель] Сов[ета] Нар[одных] Ком[иссаров]
В. Ульянов (Ленин).

Комиссар земледелия А. Колегаев.

Постановление было принято на заседании СНК 19 декабря (1 января 1918 г.).

23

20 декабря (2 января 1918 г.). Декрет об аннулировании договоров и контрактов, заключенных Военным и Морским ведомствами на поставку боевого снаряжения армии и флота.

Проект, 1 л., с пометкой В. И. Ленина об утверждении; пометки: Н. П. Горбунова — к протоколу № 31, пункт 4 *и другой рукой* — Других ведомств не затрагивает. *Архив, ф. 2, оп. 1, ед. хр. 5024.*
Печатается впервые.

ДЕКРЕТ

Именем Республики Совет Народных Комиссаров постановляет:

1) Все договоры и контракты отдельных лиц, товариществ, акционерных обществ, военно-общественных организаций и других контрагентов, заключенные Военным и Морским ведомствами на поставку предметов боевого снабжения армии и флота, аннулируются без неустоек или каких бы то ни было обязательств со стороны

казны в тех случаях, когда Особое совещание по обороне постановляет аннулировать заказы на предметы поставок по означенным договорам и контрактам.

2) Контрагенты Военного и Морского ведомств, получившие авансы и ссуды под аннулированные заказы, обязаны возвратить в казну эти авансы и ссуды. В случае же отказа от погашения казенных авансов и ссуд, контрагенты, помимо общеуголовной ответственности, отвечают перед казной всем своим имуществом.

Председатель Совета Народных Комиссаров.

Народный комиссар по военным делам Н. Подвойский.

Утверждено 20/XII 1917.

Декрет был принят на заседании СНК 20 декабря (2 января 1918 г.).

24

31 декабря (13 января 1918 г.). Предписание Председателя СНК В. И. Ленина об аресте всех членов румынского посольства и миссии и служащих официальных румынских учреждений.

Подлинник, 1 л., автограф В. И. Ленина; пометка Н. П. Горбунова: Передано Подвойскому 31/XII 13½ часов. *Архив, ф. 2, оп. 1, ед. хр. 5074.*

Предписывается арестовать немедленно всех членов румынского посольства и румынской миссии, а равно всего состава служащих при всех учреждениях посольства, консульства и прочих официальных румынских учреждений [1].

Об обстоятельствах ареста и освобождения румынского посольства и миссии см. раздел I, №№ 209, 210, 215.

25

Конец 1917 г. — начало 1918 г. Обращение к земледельческому населению с сообщением о мерах, принятых СНК для организации помощи крестьянству сельскохозяйственными машинами и орудиями.

Подлинник, 1 л. Архив, ф. 2, оп. 1, ед. хр. 5092.
Печатается впервые.

---

[1] *Переставлено из:* учреждений румынских.

К ЗЕМЛЕДЕЛЬЧЕСКОМУ НАСЕЛЕНИЮ

Товарищи крестьяне, преступное правительство Керенского, действовавшее в интересах промышленников и помещиков, ничего не сделало для того, чтобы дать трудовому крестьянству орудия производства, без которых невозможны никакие сельскохозяйственные промыслы. Забирая обманным путем хлеб у крестьян по двойной цене и зная, что цена рубля уменьшается от этой меры вдвое, низвергнутое правительство не заботилось о том, чтобы дать крестьянам плуги, бороны, косы, серпы, уборочные машины, молотилки, сеялки, веялки и другие машины и орудия, без которых немыслимо никакое сельское хозяйство.

Признавая необходимым понизить цены на хлеб до прежнего уровня в интересах беднейшего крестьянства, рабочих и городской бедноты, Совет Народных Комиссаров приступил уже к широкой организации производства сельскохозяйственных машин и орудий, а также металлических изделий для крестьянского хозяйства (гвозди, сортовое и кровельное железо и пр.).

Совет Народных Комиссаров приступил к пересмотру заказов на чугун, железо и сталь для различных ведомств с целью освобождения металла от ненужных и излишних заказов. Уже теперь представляется возможным дать сельскому хозяйству для машин и орудий 14 000 000 пудов чугуна, железа и стали, что покрывает потребность в этом металле для наших заводов сельскохозяйственных машин и орудий до войны.

Для производства сельскохозяйственных машин и орудий будут пущены в ход до 700 заводов, приостановленных во время войны и ранее работавших исключительно сельскохозяйственные машины и орудия, а также до 800 заводов, которые работали на оборону и теперь остановились за отсутствием заказов.

Рабочие приветствуют это мероприятие и принимаются с удесятеренной энергией за работу, чтобы дать топливо, металлы и дерево для постройки машин для крестьянства, чтобы обеспечить хлебом крестьян, рабочих и солдат, завоевавших себе землю, рабочий контроль над промышленностью и низвергнувших правительство капиталистов и помещиков, мешавших рабочим и крестьянам вести планомерную борьбу с хозяйственной разрухой.

Опираясь на волю, энергию и желание крестьян и рабочих, Совет Народных Комиссаров с полной уверенностью может сказать, что к началу весенних сельскохозяйственных работ крестьянство будет иметь необходимые машины и орудия.

Председатель Совета Народных Комиссаров
Вл. Ульянов (Ленин).

Народный комиссар по продовольствию.

1918

26

7(20) января. Телеграмма управлениям и общественным организациям железных дорог об отмене телеграммы Народного комиссариата путей сообщения, с предложением производить расчеты по нормам, утвержденным ВЦИК 2 декабря 1917 г.

Подлинник, 1 л., с правкой В. И. Ленина; на телеграфном бланке. Архив, ф. 2, оп. 1, ед. хр. 5123.
Печатается впервые.

ВСЕМ Н, ЛН, ЛЧ, ЛМ. КОПИЯ ВСЕРОССИЙСКОМУ ЖЕЛЕЗНОДОРОЖНОМУ СЪЕЗДУ

Во исполнение постановления[1] **Совета Нар[одных] Ком[иссаров] от 7.I. 1918,** телеграмма моя от 2 января за № 18 отменяется. Окончательное решение вопроса о нормах оплаты будет разрешено Чрезвычайным железнодорожным съездом и утверждено Центральным Исполнительным Комитетом. В настоящее время предлагается производить расчеты по нормам, которые установлены Центральным Исполнительным Комитетом и Советом Народных Комиссаров и утверждены декретом от 2 декабря, и выплачивать из сумм, которые будут авансированы Советом Народных Комиссаров.

Елизаров.

Предс[едатель] Сов[ета] Нар[одных] Ком[иссаров]
В. Ульянов (Ленин).

Имеется в виду декрет о нормах оплаты труда железнодорожников, о категориях служащих и о 8-часовом рабочем дне во всех отраслях железнодорожного труда; см. раздел I, № 141.

[1] **постановления** *вставлено.*

27

18(31) января. Декрет Третьего Всероссийского съезда Советов об устранении в декретах и законах всяких ссылок на Учредительное собрание.

Проект В. И. Ленина, 1 л., автограф. Архив, ф. 2, оп. 1, ед. хр. 5192 (печатается под литерой а).

Декрет: Копия, 1 л., в письме ВЦИК в СНК: на бланке: Всероссийский Центральный Исполнительный Комитет Советов рабочих и солдатских депутатов. Петроград, *с датой:* 20 декабря 1918 г. *ЦГАОР, ф. 1235, оп. 2, ед. хр. 9, л. 54 (печатается под литерой б).*

а

Проект В. И. Ленина

ДЕКРЕТ

В ряде законов, декретов и постановлений Советской власти содержатся указания на Учред[ительное] собрание и его законодательный характер.

После роспуска Учр[едительного] собрания Ц[ентральным] И[сполнительным] К[омите]том и утверждения этого шага 3-им Всеросс[ийским] съездом Советов, все эти указания сами собой падают и отменяются.

Поэтому [1] 3-ий Всеросс[ийский] съезд Советов постановляет: во всех новых изданиях декретов и законов Советской власти всякие ссылки на предстоящее Учр[едительное] собрание устранить.

б

3-ий Всероссийский съезд Советов рабочих, солдатских и крестьянских депутатов постановляет во всех новых изданиях декретов Советской власти [2] всякие ссылки на Учредительное собрание устранить.

Декрет был принят на заседании съезда 18(31) января.

---

[1] *Все начало декрета, включая:* Поэтому, *зачеркнуто; однако трудно установить, зачеркнуто ли это было самим В. И. Лениным.*

[2] *В копии:* изданных декретах Советской властью; *исправлено по проекту В. И. Ленина.*

28

19 января (1 февраля). Постановление о взаимоотношениях народных комиссариатов и Высшего совета народного хозяйства.

Проект, 2 лл., с правкой В. И. Ленина в тексте и на отдельном листке с пометкой: **Изменить**; *пометка:* К протоколу № 51, п. 2. *Архив, ф. 2, оп. 1, ед. хр. 5202 (печатается под литерой а).*
Постановление: Копия, 1 л.; на бланке: Совет Народных Комиссаров. Петроград, *с датой и номером:* 21 января 1918 г. №№ с 187 по 210 включительно; *пометка:* Оригинал принял Оболенский. В. Менжинский. *ЦГАОР, ф. 130, оп. 2, ед. хр. 352, л. 5 (печатается под литерой б).*

а

Проект с правкой В. И. Ленина

ЦИРКУЛЯРНО ВСЕМ НАРОДНЫМ КОМИССАРАМ.
КОМИССАРУ ГОСУДАРСТВЕННОГО БАНКА,
КОМИССАРУ НАД ЧАСТНЫМИ БАНКАМИ

Совет Народных Комиссаров постановил:

1. Ни одно ведомство не вправе учреждать и преобразовывать какие-либо организации, регулирующие хозяйство, без ведома и согласия Высшего совета народного хозяйства. Все учреждения и организации, регулирующие хозяйственную жизнь, в каком бы ведомстве они ни состояли, должны немедленно войти в контакт с Высшим советом народного хозяйства < и подчиниться его руководству > **и, в случае трений или конфликтов, вносить вопрос в С[овет] Н[ародных] К[омиссаров]** [1].

2. Ни одно < распоряжение, регулирующее > **общее постановление, нормирующее** хозяйственную жизнь страны, не может быть издано < кем бы то ни было > **отдельными к[омисса]риатами** без ведома и согласия Высшего совета народного хозяйства. < В частности, без ведома и согласия Высшего совета народного хозяйства не может быть производима экспроприация фабрик, заводов, строений и т. п. > [2]

3. Всем ведомствам, соприкасающимся в своей деятельности с регулированием хозяйственной жизни, вменяется в обязанность вступить в теснейший контакт с Высшим советом народного хозяйства и через своих представителей находиться в курсе его работ. < Особенно настойчиво Совет Народных Комиссаров указывает на это Комиссариату финансов, в частности Государственному банку и Комиссариату частных банков. > [3]

---

[1] *Поправка к § 1 написана В. И. Лениным на отдельном листке с пометкой:* **К[оне]ц § 1.**
[2] *На том же листке пометка:* **§ 2 долой.**
[3] *На том же листке пометка:* **§ 3—2-ую фразу долой.**

4. В свою очередь Высший совет народного хозяйства не может принимать ни одного постановления, нарушающего или изменяющего компетенцию или функцию учреждений, состоящих в ведении какого-либо комиссариата, без предварительного о том извещения соответствующего комиссариата, который в недельный срок обязан представить свое заключение < на проекты > о проекте Высшего совета народного хозяйства.

С[овет] Н[ародных] К[омиссаров] просит В[ысший] с[овет] н[ародного] х[озяйства] как можно скорее разработать и внести в С[овет] Н[ародных] К[омиссаров] проекты декретов о принудительном объединении населения в потребительно-производительные союзы, о революционном подоходном налоге, об обязательном держании денег в банках, о мерах к извлечению денег из <обращения> неподвижных запасов частных лиц [1].

б

Постановление
о взаимоотношениях народных комиссариатов
и Высшего совета народного хозяйства

Совет Народных Комиссаров постановил:

1. Ни одно ведомство не вправе учреждать и преобразовывать какие-либо организации, реформирующие хозяйство, без ведома и согласия Высшего совета народного хозяйства. Все учреждения и организации, регулирующие хозяйственную жизнь, в каком бы ведомстве они ни состояли, должны немедленно войти в контакт с Высшим советом народного хозяйства и, в случае трений или конфликтов, вносить вопрос в Совет Народных Комиссаров.

2. Всем ведомствам, соприкасающимся в своей деятельности с регулированием хозяйственной жизни, вменяется в обязанность вступить в теснейший контакт с Высшим советом народного хозяйства и через своих представителей находиться в курсе его работ.

3. В свою очередь Высший совет народного хозяйства не может принимать ни одного постановления, нарушающего или изменяющего компетенцию или функцию учреждений, состоящих в ведомстве какого-либо комиссариата, без предварительного о том извещения соответствующего комиссариата, который в недельный срок обязан представить свое заключение о проекте Высшего совета народного хозяйства.

Совет Народных Комиссаров просит Высший совет народного хозяйства как можно скорее разработать и внести в Совет Народных Комиссаров проекты декретов о принудительном объединении населения в потребительно-производительные союзы,

---

[1] *Этот абзац полностью написан В. И. Лениным на том же листке со знаком вставки.*

о революционном подоходном налоге, об обязательном держании денег в банках, о мерах к извлечению денег из недвижимых запасов частных лиц.

Председатель Совета Народных Комиссаров.
Управляющий делами Совета Народных Комиссаров.
Секретарь Совета Народных Комиссаров.

Постановление было принято на заседании СНК 19 января (1 февраля).

29

19 января (1 февраля). Декрет о предоставлении комиссару земледелия временно 10 млн. руб. из сумм Министерства продовольствия для приобретения при посредстве Министерства земледелия Дании семян огородных растений.

Подлинник, 2 лл.; пометка: п. 51, п. 4. *Архив, ф. 2, оп. 1, ед. хр. 520б.*
Печатается впервые.

ДЕКРЕТ СОВЕТА НАРОДНЫХ КОМИССАРОВ

Предоставить комиссару Министерства земледелия временное позаимствование, впредь до отпуска соответственного кредита, из сумм Министерства продовольствия десяти миллионов рублей из остатков по смете Департамента земледелия на покрытие расходов по приобретению при посредстве датского Министерства земледелия для надобностей сельского хозяйства Российской Республики семян огородных растений.

Позаимствование это произвести из нижеследующих сметных, сверхсметных и чрезвычайных назначений:

I. Из кредита по § 14 сметы Департамента земледелия 1917 года . . . . . 399 000 рублей

II. Из сверхсметных кредитов по особому последнему § сметы того же Департамента 1917 г.:

а) снабжение хлопководов семенами . . . . . 430 000 »
б) отдел переписи Министерства земледелия . . 225 000 »
в) на улучшение лугов и развитие травосеяния . . 64 000 »
г) на развитие огородного промысла и технической переработки плодов и овощей . . . . . 618 000 »

III. Из чрезвычайных сверхсметных кредитов на расходы военного времени:

а) на меры воспособления к производству и распространению минеральных удобрений . . . . . 1 108 000 »

б) на издержки по устройству сельскохозяйственных курсов для увечных воинов . . . . . 45 000 рублей

в) на сохранение и использование скота, эвакуированного из угрожаемых неприятелем местностей (по отделу животноводства) . . . . . 5 800 000 »

г) на расходы по обеспечению армии и населения медикаментами и средствами отечественного производства . . . . . 1 166 000 »

д) в счет потребных на расширение производства экстроля . . . . . 85 000 »

е) на школьные трудовые дружины . . . . . 60 000 »

Все означенные суммы в общем количестве 10 000 000 рублей перечисляются в депозиты Департамента земледелия и подлежат восстановлению по отпуске ассигнований в равной сумме из кредитов Министерства продовольствия.

Председатель Совета В. Ульянов (Ленин).

Комиссар земледелия.

Управляющий делами Совета Народных Комиссаров
Вл. Бонч-Бруевич.

Секретарь Н. Горбунов.

Петроград, Смольный,
19 января 1918 г.

Декрет был принят на заседании СНК 19 января (1 февраля).

30

19 января (1 февраля). Постановление о переводе денежных средств заводскому комитету Петроградского автомобильного завода акционерного общества «Русский Рено» для расплаты с рабочими и служащими.

Подлинник, 1 л., с правкой В. И. Ленина; на бланке: Совет Народных Комиссаров. Петроград, *с датой:* 19 января 1918 г.; *пометка:* № 51/I. *Архив, ф. 2, оп. 1, ед. хр. 5207. — Копия, 1 л.; пометки: Н. П. Горбунова* — если непонятно, спросить Горбунова; *и другой рукой* — 19/I. Исх. № 172 || Заверенную копию принял и постановление берусь исполнить сам; параллельного хода прошу не давать. И. Ашкенази. Член Петрогр. Сов. р. и с. д. от зав. Рус. Рено. *ЦГАОР, ф. 130, оп. 2, ед. хр. 175, л. 3.*

ПОСТАНОВЛЕНИЕ СОВЕТА НАРОДНЫХ КОМИССАРОВ

Ввиду критического положения завода акционерного общества «Русский Рено», вызванного отсутствием денег, необходимых для расплаты с рабочими и служащими, Совет Народных Комиссаров постановляет: перевести средства, значащиеся на текущем счету

№ 13823 (остаток в сумме 624 156 р. 40 к.) в <бывший Русско-Азиатский банк, открытого> **бывшем Русско-Азиатском банке, открытом** на имя директора члена правления Поля Сико, в распоряжение представителей заводского комитета рабочих и служащих.

Предс[едатель] Сов[ета] Нар[одных] Ком[иссаров]
В. Ульянов (Ленин).

Управляющий делами Совета Народных Комиссаров.

Секретарь Н. Горбунов.

Петроград. 19 января 1918 г.

Постановление было принято на заседании СНК 19 января (1 февраля).

31

20 января (2 февраля). Постановление об ассигновании 24 390 577 руб. на увеличение содержания лесной страже.

Подлинник, 1 л.; на бланке: Совет Народных Комиссаров. Петроград, *с датой и номером:* 22 января 1918 г., № 241; *печать:* Управление делами Крестьянск. и Рабоч. правительства Республики России. *Архив, ф. 2, оп. 1, ед. хр. 5234.*

Печатается впервые.

В ДЕПАРТАМЕНТ ГОСУДАРСТВЕННОГО КАЗНАЧЕЙСТВА

ОБ АССИГНОВКЕ 24 390 577 РУБ. КОМИССАРИАТУ ЗЕМЛЕДЕЛИЯ ПО ВЕДОМСТВУ ЛЕСНОГО ДЕПАРТАМЕНТА ДОПОЛНИТЕЛЬНЫМ КРЕДИТОМ НА УВЕЛИЧЕНИЕ ОКЛАДОВ ЖАЛОВАНИЯ ЛЕСНОЙ СТРАЖЕ

Совет Народных Комиссаров в заседании своем от 20 января постановил отпустить на увеличение содержания казенной лесной страже дополнительный к ассигнуемому ныне кредит, всего в сумме 21 481 998 руб., в том числе на увеличение жалованья 19 842 906 руб. и на выдачу квартирных денег 1 639 092 руб., установив для отпуска означенной дополнительной суммы по расходной смете Лесного департамента следующий порядок:

а) на 1917 год для увеличения окладов содержания страже отпустить с 1 ноября по 31 декабря 1917 г. два миллиона девятьсот восемь тысяч пятьсот семьдесят девять рублей из наличных средств Государственного казначейства, пополняемых кредитными операциями и текущими налоговыми поступлениями;

б) начиная с января 1918 года отпускать ежегодно весь дополнительный на увеличение содержания стражи кредит в вышеисчисленном размере, т. е. по двадцати одному миллиону

четыреста восьмидесяти одной тысяче девятисот девяноста восьми рублей.

Председатель Совета Народных Комиссаров
В. Ульянов (Ленин).

Секретарь Совета Н. Горбунов.

Постановление было принято Малым СНК 20 января (2 февраля) и утверждено СНК в тот же день.

32

20 января (2 февраля). Декрет о разрешении, при ликвидации дел и счетов Государственной думы и некоторых других учреждений, переводить кредиты из одной статьи в другую и относить за счет этих кредитов расходы по содержанию караула, хозяйственные и организационные расходы по содержанию Таврического дворца.

Копия, 1 л.; пометка: [№] 216. 21/I 18; *штамп:* Для печати.
ЦГАОР, ф. 130, оп. 2, ед. хр. 40, л. 5.
Печатается впервые.

ДЕКРЕТ

Совет Народных Комиссаров постановляет разрешить при ликвидации дел и счетов бывшей Государственной думы, б. Временного совета Российской республики, б. Учредительного собрания и канцелярии б. Всероссийской по делам о выборах в Учредительное собрание комиссии переводить кредиты из одной статьи в другую; отнести за счет вышеупомянутых кредитов расходы по содержанию караула, хозяйственные и организационные расходы и расходы по содержанию Таврического дворца.

Председатель Совета Народных Комиссаров
Влад. Ульянов (Ленин).

Народные комиссары: А. Шляпников. В. Трутовский.

Комиссар над Всероссийской по делам о выборах
в Учредительное собрание комиссией М. Урицкий.

Управляющий делами Совета Народных Комиссаров
Влад. Бонч-Бруевич.

Секретарь Н. Горбунов.

Петроград. 20 января 1918 г.

С подлинным верно: Н. Горбунов.

Декрет был принят Малым СНК 20 января (2 февраля) и утвержден СНК в тот же день.

33

21 января (3 февраля). Радиограмма о положении в стране и о революционных событиях на Западе.

Подлинник, 2 лл., автограф В. И. Ленина; номер радиограммы: № 1. *Архив, ф. 2, оп. 1, ед. хр. 5225.*

ПО РАДИО.
ВСЕМ. МИРНОЙ ДЕЛЕГАЦИИ В БРЕСТ-ЛИТОВСКЕ ОСОБЕННО

Мы тоже крайне взволнованы отсутствием провода, в чем, кажется, виноваты немцы. Киевская Рада пала. Вся власть на Украине в руках Совета. Бесспорна власть Харьковского Ц[ентрального] И[сполнительного] К[омитета] на Украине; назначен большевик Коцюбинский главнокомандующим войсками Украинской республики. В Финляндии дела буржуазных контрреволюционеров безнадежны, озлобление рабочих против них неимоверное. На Дону 46 казачьих полков на съезде в станице Каменской объявили себя правительством, воюют с Калединым. Среди питерских рабочих большой подъем энтузиазма в связи с образованием Совета рабочих депутатов в Берлине. Ходят слухи, что Карл Либкнехт освобожден и скоро встанет во главе немецкого правительства. Завтра на заседании Петроградского Совета поставлен вопрос об адресе Берлинскому и Венскому Советам рабочих.

Ленин.

34

22 января (4 февраля). Радиограмма о положении в стране.

Подлинник, 2 лл., автограф В. И. Ленина; номер радиограммы: № 2; *пометка:* 22/I; *печать:* Управление делами Крестьянск. и Рабоч. правительства Республики России. *Архив, ф. 2, оп. 1. ед. хр. 5228.*

ВСЕМ, ВСЕМ, ВСЕМ [1]

Ряд заграничных газет сообщают ложные сведения об ужасах и хаосе в Петрограде и пр.

Все эти сведения абсолютно неправильны. В Петрограде и Москве полнейшее спокойствие. Никаких арестов социалистов не произведено. Киев в руках украинской Советской власти. Киевская буржуазная Рада пала и разбежалась. Полностью признана власть харьковской украинской Советской власти. На Дону 46 полков казаков восстало против Каледина. Оренбург взят Советскими вла-

[1] всем, всем *приписано в подлиннике рукой Горбунова.*

стями и вождь казаков Дутов разбит и бежал. В Финляндии победа рабочего финляндского правительства быстро упрочивается и войска контрреволюционной белой гвардии оттеснены на север, победа рабочих над ними обеспечена.

С продовольствием в Петрограде улучшение; сегодня, 22. I. 1918 старого стиля, петроградские рабочие дают 10 вагонов продовольствия на помощь финляндцам.

Сведения из Германии скудны. Явно, что германцы скрывают правду о революционном движении в Германии. Троцкий телеграфирует в Петроград из Брест-Литовска, что немцы затягивают переговоры. Немецкая буржуазная пресса, явно подученная, распространяет ложные сведения о России, запугивая публику.

Вчера, 21. I. 1918, опубликован декрет о полном отделении церкви от государства и о конфискации всех церковных имуществ.

Секретарь Совета Народных Комиссаров Н. Горбунов.

Верно. Н. Горбунов.

35

22 января (4 февраля). Распоряжение об установлении контроля за доставкой денег на места.

Подлинники, по 1 л. (3 экз.); на бланках: Совет Народных Комиссаров. Петроград, *с датой:* 22 января 1918 г. *и номерами:* №№ 244, 249, 254; *адреса:* Народному комиссару торговли и промышленности т. Шляпникову || Народному комиссару по военным делам Подвойскому || Народному комиссару внутренних дел Петровскому. Театр. 3; *пометки:* Циркулярно; *печати:* Управление делами Крестьянск. и Рабоч. правительства Республики России. *Архив, ф. 2, оп. 1, ед. хр. 5235 (печатается по подлиннику, адресованному Н. И. Подвойскому). — Копия, 1 л.; на бланке:* Совет Народных Комиссаров. Петроград, *с датой и номерами:* 22 января 1918 г. № 243 до 266 включ.; *пометки:* Циркулярно || Всем комиссарам. *ЦГАОР, ф. 130, оп. 2, ед. хр. 352, л. 7.*

Совет Народных Комиссаров предлагает Вам при всякой отправке денег принимать все меры к тому, чтобы деньги действительно доходили до места своего назначения. Следить за отправляемыми денежными поездами по телеграфу, справляясь на всех узловых станциях. Организовать при счетных отделах контролирующие органы, следящие за выполнением Казначейством ассигновок, выполнением нарядов по отправке денежных знаков Государственным банком и пр., в целях скорейшей отправки знаков на места.

Председатель Совета Народных Комиссаров
В. Ульянов (Ленин).

Секретарь Совета Н. Горбунов.

36

23 января (5 февраля). Постановление об условиях предоставления заместителям народных комиссаров прав решающего голоса в СНК при отсутствии народных комиссаров.

Проект, 1 л., автограф В. И. Ленина. Архив, ф. 2, оп. 1, ед. хр. 5238 (печатается под литерой а).

Постановление: Копия, 1 л.; на бланке: Совет Народных Комиссаров. Петроград, *с датой и номером:* 25 января 1918 г. № 285 до 307. *ЦГАОР, ф. 130, оп. 2, ед. хр. 352, л. 9 (печатается под литерой б).*

а

Проект В. И. Ленина

На заседаниях С[ове]та Н[ародных] К[омиссаров] могут участвовать заместители отсутствующих [1] нар[одных] к[омисса]ров с решающим голосом [2] при том только [3] условии, <что> если [4] эти заместители назначены постановлением С[ове]та Н[ародных] К[омисса]ров из состава членов коллегий соответственных к[омисса]риатов.

б

ВСЕМ КОМИССАРАМ

ПОСТАНОВЛЕНИЕ
СОВЕТА НАРОДНЫХ КОМИССАРОВ
23 ЯНВАРЯ 1918 г.

Довожу до Вашего сведения, что на заседании Совета Народных Комиссаров с правом решающего голоса могут присутствовать их заместители при условии, если они назначены постановлением Совета Народных Комиссаров из состава членов коллегии соответствующего комиссариата, при отсутствии народного комиссара.

Секретарь Совета Народных Комиссаров Н. Горбунов.

37

28 января (10 февраля). Предписание комиссару по военным делам Н. И. Подвойскому о высылке из Петрограда всех военнопленных.

Подлинник, 1 л., автограф В. И. Ленина; на бланке: Совет Народных Комиссаров. Петроград; *с датой:* 28 января 1918 г.;

---

[1] **отсутствующих** *вставлено.*
[2] **с решающим голосом** *вставлено.*
[3] **только** *вставлено.*
[4] *Надписано над зачеркнутым.*

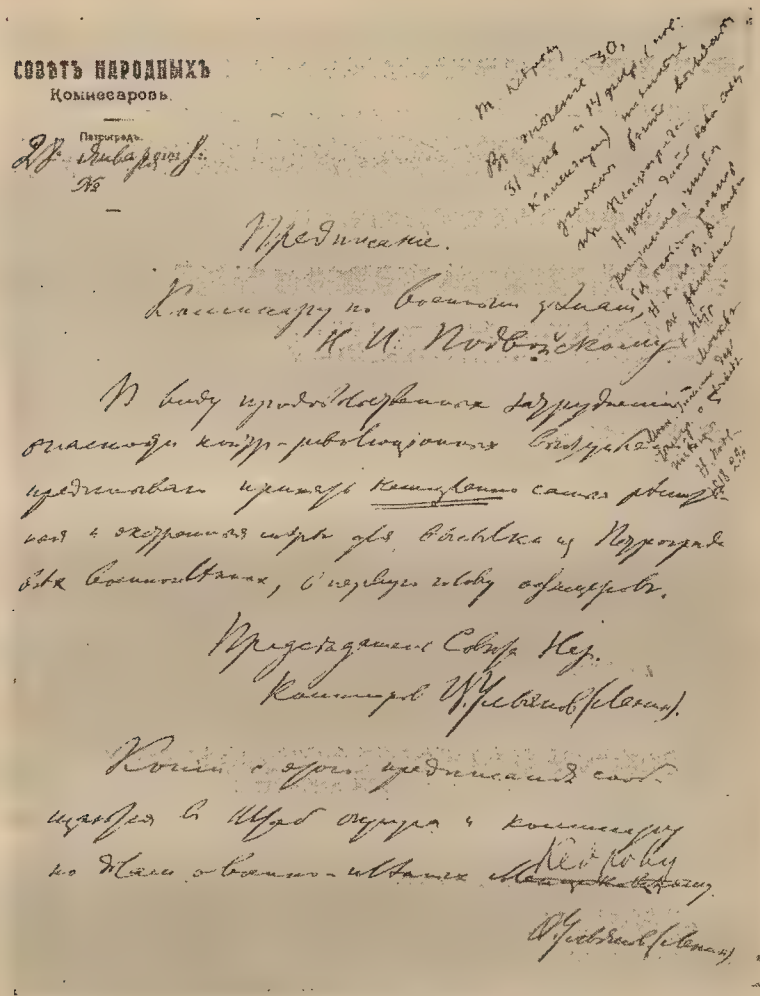

СОВѢТЪ НАРОДНЫХЪ
Комиссаровъ.

Петроградъ.
28 января 1918 г.
№

Предписание.

Комиссару по военным делам
Н. И. Подвойскому.

В виду продолжительных затруднений и опасности контр-революционных выступлений предписываю принять немедленно самые решительные и экстренные меры для высылки из Петрограда всех военнопленных, в первую голову офицеров.

Председатель Совета Нар.
Комиссаров Ц. Ульянов (Ленин).

Копии с этого предписания сообщаются в Штаб округа и комиссару по делам военно-пленных ~~Менжинскому~~ Кедрову.

Ц. Ульянов (Ленин).

Проект предписания комиссару по военным делам Н. И. Подвойскому о высылке из Петрограда всех военнопленных. Автограф В. И. Ленина. 28 января (10 февраля) 1918 г.

Уменьшено

пометка: т. Кедрову. В течение 30, 31 янв. и 14 февр. (нов. календаря) пленные должны быть выведены из Петрограда. Нужно дать всем Совет[ам] телеграммы, чтобы без особых распор[яжений] Н[ародного] к[омиссариата] по в[оенным] д[елам] пленные не двигались к Петр[ограду] и Москве. Моск. главнок. дать телегр. о выводе пленных. Н. Подвойский. 1918. 29/I. *Архив, ф. 2, оп. 1, ед. хр. 5272.*

Печатается впервые.

ПРЕДПИСАНИЕ КОМИССАРУ ПО ВОЕННЫМ ДЕЛАМ Н. И. ПОДВОЙСКОМУ.

Ввиду продовольственных затруднений и опасности контрреволюционных выступлений, предписываю принять **немедленно** самые решительные и экстренные меры для высылки из Петрограда всех военнопленных, в первую голову офицеров.

Председатель Совета Нар[одных] Комиссаров
В. Ульянов (Ленин).

Копии с этого предписания сообщаются в Штаб округа и комиссару по делам о военнопленных <Менциховскому> Кедрову.

В. Ульянов (Ленин).

38

17 февраля. Предписание учреждениям Военного ведомства и гражданским и военным комиссарам об оказании содействия т. Куделько в деле снабжения Временного социалистического отряда при Петроградском Совете.

Подлинник, 1 л.; на бланке: Совет Народных Комиссаров, Петроград; *с датой и номером:* 17 февраля 1918 г. № 480; *пометка:* Весьма экстренно; *печать:* Управление делами Крестьянск. и Рабоч. правительства Республики России. *Архив, ф. 2, оп. 1, ед. хр. 5347.*

Печатается впервые.

ПРЕДПИСАНИЕ

Предписывается всем учреждениям, как-то: Интендантскому, Артиллерийскому и Ремонтному управлениям, штабам военным и Красной гвардии, а также всем комиссарам, как гражданским, так и военным, оказывать полное, немедленное и самое энергичное содействие т. Куделько в деле снабжения всем необходимым людей,

входящих в штат Временного социалистического отряда при Петроградском Совете рабочих и солдатских депутатов.

Председатель Совета Народных Комиссаров
В. Ульянов (Ленин).

Народный комиссар по военным делам:

Управляющий делами Совета Народных Комиссаров:
Влад. Бонч-Бруевич.

Секретарь.

39

25 февраля. Постановление об организации Чрезвычайной комиссии по разгрузке Архангельского порта.

Копия, 1 л.; пометки: в печать || № 559. 26/II [1]918 г.; *печать:* Управление делами Крестьянск. и Рабоч. правительства Республики России. *ЦГАОР, ф. 130, оп. 2, ед. хр. 352, л. 37.*
Печатается впервые.

ПОСТАНОВЛЕНИЕ
СОВЕТА НАРОДНЫХ КОМИССАРОВ

Для объединения и руководства работами по разгрузке Архангельского порта, а также для исключительных мероприятий по защите грузов от действий полой воды Совет Народных Комиссаров постановил:

Учредить Чрезвычайную комиссию в составе трех лиц: С. Н. Сулимова, А. А. Паули и Н. А. Сарф.

Означенной комиссии немедленно приступить к работам.

Подчинить этой комиссии все учреждения и организации, работавшие по разгрузке Архангельского порта.

Комиссии предоставляется право реквизиций, секвестра необходимых орудий, предметов, помещений и пр., привлекать к работам необходимых лиц и принимать другие соответствующие меры для срочного окончания работ.

Комиссия исполняет все работы от имени Совета Народных Комиссаров.

Председатель Совета Народных Комиссаров
Вл. Ульянов (Ленин).

Управляющий делами Совета Народных Комиссаров
В. Д. Бонч-Бруевич.

Секретарь Горбунов.

С подлинным верно: за секретаря Кокшарова.

Петроград, 25/II 1918 г.

На заседании СНК 16 февраля обсуждался вопрос об ассигновании 100 тыс. руб. для охраны ценного имущества в Архангельской губ., находившегося в опасности от полой воды. СНК постановил назначить тотчас же ревизионную комиссию из 4-х лиц для проверки действий Комиссариатов военного и торговли и промышленности и для осведомления СНК о положении дел в Архангельском порту. 19 февраля СНК заслушал доклад комиссии; было постановлено спешно организовать верховную комиссию в составе представителя Отдела по демобилизации и двух представителей ВСНХ, поручив ей экстренную организацию разгрузки порта и спасения грузов. Комиссия должна была действовать от имени СНК. ВСНХ было предложено «с молниеносной быстротой наметить своих кандидатов в эту комиссию. В случае промедления назначить этих двух кандидатов от Отдела по демобилизации». В распоряжение комиссии ассигновалось 5 млн. рублей. Вопрос этот обсуждался СНК также 21 февраля. 25 февраля на заседании СНК было принято публикуемое постановление.

40

25 февраля. Телеграмма всем Советам и земельным комитетам с запросом об отношении к подписанию условий мира, предложенных германским правительством.

Подлинник, 3 лл., с правкой В. И. Ленина. Архив, ф. 2, оп. 1, ед. хр. 5392.

СОВЕТ НАРОДНЫХ КОМИССАРОВ. ПЕТРОГРАД.

ВСЕМ СОВДЕПАМ ГУБЕРНСКИМ, УЕЗДНЫМ,
ВСЕМ ГУБЕРНСКИМ, УЕЗДНЫМ, ВОЛОСТНЫМ
ЗЕМЕЛЬНЫМ КОМИТЕТАМ

Немцами предложены следующие условия мира: 1) аннексия Лифляндии, Эстляндии, Курляндии, 2) демобилизация армии, гвардии, Красной Армии, 3) вывод войск из Финляндии, 4) прекращение войны с Радой, 5) отказ от права агитации против империалистического строя Германии, 6) беспошлинный вывоз руды из России и пр. Вчера, 24 февраля, в $4^1/_2$ час. утра Центральный Исполнительный Комитет Советов рабочих, солдатских и крестьянских депутатов обсуждал вопрос и дал согласие на принятие этих условий 116 голосами против 85 и при 25 воздержавшихся. Договор должен быть подписан, согласно поставленному немцами ультиматуму, утром 26 февраля. Две точки зрения на вопрос в Центральном Исполнительном Комитете. По мнению одних, при дезорганизованности и разложении нашей армии, в панике бегущей от наступающих немецких войск, оставляющей в руках врага всю артиллерию и фураж, не желающей разрушать железнодорожные пути и уничтожать мосты; при остроте переживаемого нами продовольственного кризиса, при общем утомлении от войны никакая вооруженная

борьба в данный момент невозможна и может лишь погубить Советскую власть и дать оружие в руки своей контрреволюционной буржуазии. Действительной революционной задачей является организация сил, создание дисциплины, упорядочение железных дорог и продовольствия и подготовка революционной войны на деле, а не на словах. По мнению других, подписание условий мира является ударом по несомненно растущему движению германских, английских и французских трудовых масс, подкрепляет и усиливает авторитетность реакции, как в Европе, так и в России, будет смертельным ударом по революционному движению, вызванному российской революцией в Украине, Литве, Финляндии, отрежет советский центр от продовольственного центра, отдав хлебородную Украину во власть контрреволюционной Рады и австрийского империализма, лишит почвы все завоевания российской социальной революции — социализацию земли, право на продукт труда и пр., и принесет в жертву интересы интернациональной революции интересам национально-территориального охранения России. Первая точка зрения защищается Це-ка большевиков с Лениным, вторая — Це-ка левых эсеров. Спешно телеграфируйте, как вы относитесь к подписанию условий, предложенных германским правительством.

Секретарь <Центрального Исполнительного Комитета>
Совета Нар[одных] Комиссаров Горбунов.

41

27 февраля. Постановление об учреждении особой коллегии при Экспедиции заготовления государственных бумаг.

Подлинник, 1 л., с правкой В. И. Ленина; пометка: Протокол № 71, пункт 5-й. *Архив, ф. 2, оп. 1, ед. хр. 5403. — Копия, 1 л.; на бланке:* Совет Народных Комиссаров. Петроград, *с датой и номером:* 2 марта 1918 г. № 624; *печать:* Управление делами Крестьянск. и Рабоч. правительства Республики России. *ЦГАОР, ф. 130, оп. 2, ед. хр. 352, л. 49.*

Печатается впервые.

ПОСТАНОВЛЕНИЕ

Совет Народных Комиссаров постановляет организовать особую коллегию из представителей профессиональных союзов для скорейшей и более успешной эвакуации Экспедиции заготовления государственных бумаг, для работы под председательствованием управляющего Экспедицией. В коллегию входят по одному представителю

от Союза рабочих печатного дела
» » писчебумажников
» » металлистов
» » электротехников
» мастеров и техников
» рабочих Экспедиции
» служащих Экспедиции
и 1 от Разгруз[очной] к[омис]сии.

Председатель Совета Народных Комиссаров
В. Ульянов [Ленин].

Народные комиссары.

Управляющий делами Правительства
Влад. Бонч-Бруевич.

Секретарь Н. Горбунов.

« » февраля 1918 г.
г. Петроград.

Постановление было принято на заседании СНК 27 февраля.

42

4 марта. Положение о Верховно-морской следственной комиссии.

Копия, 4 лл.; пометка: 8/III 18. 714. *ЦГАОР, ф. 130, оп. 2 ед. хр. 352, лл. 88—91.*
Печатается впервые.

ПОЛОЖЕНИЕ
О ВЕРХОВНО-МОРСКОЙ СЛЕДСТВЕННОЙ КОМИССИИ

1) Верховно-морская следственная комиссия является высшим следственным органом Морского ведомства, который действует в пределах своей компетенции вполне самостоятельно.

2) Члены Верховно-морской следственной комиссии избираются Всероссийским съездом военного флота на определенный срок, по окончании которого дают ближайшему таковому же съезду отчет о своей деятельности.

3) При Верховно-морской следственной комиссии состоят: а) следователи и б) канцелярия.

4) Следователи Верховно-морской следственной комиссии являются постоянными служащими комиссии, исполняют ее поручения по производству следствия и производят таковые по правилам ниже в статьях.

5) Следователи назначаются и увольняются Верховной морской коллегией по представлению Верховно-морской следствен-

ной комиссии и по соглашению с комитетом служащих при комиссии.

6) Канцелярия комиссии состоит из служащих, количество которых определяется штатом, и работает под руководством секретаря, ответственного перед комиссией.

7) Заведующим секретариатом является один из членов комиссии.

8) Служащих канцелярии назначает и увольняет председатель комиссии по представлению ее секретаря и по соглашению с местным комитетом служащих.

9) Содержание состоящих при Верховно-морской следственной комиссии определяется сметой, составляемой Комиссией, и утверждается Советом Народных Комиссаров после рассмотрения Морской коллегией.

10) Содержание членов Верховно-морской следственной комиссии определяется Морской коллегией.

11) Верховно-морская следственная комиссия имеет свою печать с обозначением «Верховно-морская следственная комиссия».

12) В случае обвинения кого-либо из членов Верховно-морской следственной комиссии в совершении проступка или преступления, Комиссия рассматривает вопрос о возможности оставить такого члена в составе Комиссии и постановляет либо об устранении его от исполнения обязанностей до суда, либо об оставлении его в должности члена, дело же по обвинению его направляет в общем порядке.

13) Комиссия имеет право:

а) производить предварительные следствия не только по жалобам и заявлениям частных лиц и сообщениям должностных лиц и демократических организаций, но и по собственному почину, если у Комиссии имеются достаточные к тому основания;

б) устранять до суда всех должностных лиц Морского ведомства, против коих возбуждается Комиссией уголовное преследование [1], от занимаемых ими должностей;

в) требовать от всех правительственных и общественных органов, должностных лиц, профессиональных организаций, торгово-промышленных предприятий, кредитных учреждений и т. п. представления в Комиссию всех необходимых дел, документов или сведений и производств, обозревать через особо уполномоченных лиц делопроизводство по хозяйственной части во всех учреждениях, частных предприятиях, производящих казенные постройки, поставки или заготовки или имеющих касательство к такой постройке, поставке и заготовке;

г) требовать от властей всех ведомств необходимое в подлежащих случаях содействие к приведению в исполнение постановления Комиссии и распоряжения лиц, производящих предварительное следствие;

---

[1] *В копии:* преступление.

д) временно, впредь до организации судебных учреждений и установления органов, ведающих судебной частью по Морскому ведомству, Комиссия имеет право возбуждать законодательные вопросы по судной части, причем выработанные Комиссией проекты по всем вопросам поступают на рассмотрение Законодательного совета Морского ведомства и утверждаются Центральным Исполнительным Комитетом Советов рабочих, солдатских и крестьянских депутатов.

14) Верховно-морской следственной комиссии подведомственны все дела о преступлениях и злоупотреблениях Морского ведомства, имеющих государственную важность, совершенных как лицами Морского ведомства, так и гражданскими лицами, если последними причинен убыток Морскому ведомству, причем Комиссия имеет право возбуждать уголовное преследование против всех без исключения виновных.

15) Комиссия производит следствия в полном своем составе или же поручает производство следствия одному из своих членов или состоящему при Комиссии юристу-следователю. В интересах дела Комиссия может поручать следствие или отдельные следственные действия и другим лицам или организациям, сохраняя за собой надзор за производством следствия.

16) Производящий следствие действует самостоятельно в пределах данного ему поручения.

17) На действия члена Комиссии или лица, производящего следствие, заинтересованные лица могут приносить жалобы Комиссии: жалобы эти рассматриваются Комиссией вместе с объяснением лица, действия которого обжалованы, и разрешаются окончательно.

18) При производстве следствия Комиссией или членом ее, или состоящими при ней следователями соблюдаются: 264—477 ст. ст. Устава уголовного судопроизводства со следующим дополнением.

19) Постановление лиц, производящих следствие, о взятии обвиняемого под стражу или истребовании залога предоставляется Комиссии, которая или утверждает это постановление или постановляет о принятии другой меры пресечения; в случаях, не терпящих отлагательства, производящий следствие свое постановление о заключении под стражу приводит немедленно в исполнение, донося о том Комиссии с указанием причины.

20) Вместо присяги от свидетелей отбирается торжественное обещание показывать правду.

21) По окончании следствия лицо, производящее таковое, представляет его вместе со своим заключением в Верховно-морскую следственную комиссию.

22) По рассмотрении следственного производства Комиссия постановляет или о прекращении дела, или о дополнении, или о передаче дела в суд.

23) Во всех этих случаях Комиссия составляет мотивированное постановление.

24) В постановлении о передаче дела в суд Комиссия формулирует обвинительные пункты о лицах, преданных [1] суду.

25) При составлении обвинительных пунктов Комиссия руководствуется декретами Рабочего и Крестьянского правительства и законами, существовавшими [2] до Октябрьской революции, поскольку они не отменены позднейшими декретами и узаконениями.

26) При составлении постановлений о прекращении или дополнении следствия Комиссия руководствуется 16, 277, 512, 513, 515 и 516 ст. ст. Устава уголовного судопроизводства, причем права, предоставляемые указанными статьями прокурору, окружному суду и судебной палате в отношении прекращения дел, принадлежат Комиссии.

27) Жалобы на постановления и распоряжения Верховно-морской следственной комиссии подаются в Революционный трибунал Всероссийского Исполнительного Комитета Совета рабочих, солдатских и крестьянских депутатов через Следственную же комиссию (для передачи дела в Революционный трибунал) (п. 8 положения I Следственной комиссии).

Председатель Совета Народных Комиссаров
В. Ульянов (Ленин).

Председатель Верховно-следственной морской комиссии
Н. Куценко.

Народные комиссары:
И. З. Штейнберг. А. В. Луначарский. В. Трутовский.

За секретаря С. Настюшенко.

За секретаря Совета Горбунов.

С подлинным верно: Горбунов.

Положение было принято Комиссией при СНК 4 марта и в тот же день утверждено СНК.

43

9 марта. Декрет о создании Комиссии по трестированию страхового дела.

Подлинник, 1 л.; пометки Н. П. Горбунова: 9 марта 1918 г. || Протокол № 76, пункт 3-й. *Архив, ф. 2, оп. 1, ед. хр. 5457.*
Печатается впервые.

ДЕКРЕТ О СОЗДАНИИ КОМИССИИ ПО ТРЕСТИРОВАНИЮ СТРАХОВОГО ДЕЛА

Для выработки декрета и порядка трестирования страхового дела в России образуется комиссия из представителей нижеследующих ведомств и учреждений по одному лицу:

---

[1] *В копии:* предававших.
[2] *В копии:* существенными.

Народного комиссариата по финансовым делам,
» » » внутренним делам,
» » государственного контроля,
Земского перестраховочного союза,
Союза служащих в страховых обществах,
Союза (Бюро) страховых обществ.

Созыв комиссии и председательствование в ней поручается т. М. Т. Елизарову.

Комиссия обязана представить в недельный срок выработанный декрет и порядок трестирования страхового дела.

Совет Народных Комиссаров.

Председатель Совета В. Ульянов (Ленин).

Народные комиссары: В. Менжинский. И. Егоров.

Управляющий делами Влад. Бонч-Бруевич.

Секретарь Н. Горбунов.

Декрет был принят на заседании СНК 9 марта.

44

9 марта. Постановление о создании комиссии военных специалистов для выработки плана образования военного центра для реорганизации армии.

Копия, 1 л.; на бланке: Совет Народных Комиссаров. Петроград, *с датой и номером:* 9 марта 1918 г. № 725; *пометки:* Получил 9/III 1918 г. А. Иоффе. *ЦГАОР, ф. 130, оп. 2, ед. хр. 352, л. 104. Печатается впервые.*

ПОСТАНОВЛЕНИЕ СОВЕТА НАРОДНЫХ КОМИССАРОВ ОТ 9 МАРТА 1918 г.

Нижеуказанным опытным и знающим военным специалистам, изъявившим готовность работать с Советской властью и под ее руководством, Юрию Данилову, Василию Альтфатеру и Александру Аледогскому предлагается составить комиссию для представления по возможности не позднее 15 марта (2 марта) плана организации военного центра для реорганизации армии и для создания мощной вооруженной силы на началах социалистической милиции и всеобщего вооружения рабочих и крестьян.

Председатель Совета Народных Комиссаров.

Секретарь Совета.

45

9 марта. Постановление о высылке Михаила Романова, Н. Н. Джонсона, А. М. Власова и П. Л. Знаменовского в Пермскую губернию.

Подлинник, 1 л.; пометки Н. П. Горбунова: 9 марта 1918 г. || Протокол № 76, пункт 4-й. *Архив, ф. 2, оп. 1, ед. хр. 5458. — Копия, 1 л.; на бланке:* Совет Народных Комиссаров. Петроград, *с датой и номером:* 9 марта 1918 г. № 737. *ЦГАОР, ф. 130, оп. 2, ед. хр. 352, л. 107.*
Печатается впервые.

Совет Народных Комиссаров постановляет:

бывшего великого князя Михаила Александровича Романова, его секретаря Николая Николаевича Джонсона, делопроизводителя Гатчинского дворца Александра Михайловича Власова и бывшего начальника Гатчинского железнодорожного жандармского управления Петра Людвиговича Знаменовского выслать в Пермскую губернию впредь до особого распоряжения. Местожительство в пределах Пермской губернии определяется Советом рабочих, солдатских и крестьянских депутатов, причем Джонсон должен быть поселен не в одном городе с бывшим великим князем Михаилом Романовым.

Председатель Совета Народных Комиссаров
В. Ульянов (Ленин).

Народные комиссары: В. Менжинский. И. Егоров.

Управляющий делами Совета Народных Комиссаров.
Секретарь Н. Горбунов.

Постановление было принято на заседании СНК 9 марта.

46

12 марта. Телеграмма всем Советам о переезде Правительства из Петрограда в Москву.

Копия, 1 л.; на телеграфном бланке, с датой: 12/3 1918 г.; *адрес:* Всем Совдепам, городским, уездным и губернским и всем, всем, всем. *Архив, ф. 2, оп. 1, ед. хр. 5474.*
Печатается впервые.

В понедельник 11 марта Правительство отбыло в Москву. Всю почту, телеграммы и прочее присылать в Москву Совету Народных Комиссаров.

Председатель Совета Народных Комиссаров
Владимир Ленин-Ульянов.

Управляющий делами Совета Народных Комиссаров
[Бонч]-Бруевич.

ПРИЛОЖЕНИЯ

Приложение 1.

ПОСТАНОВЛЕНИЯ СОВЕТА НАРОДНЫХ КОМИССАРОВ О НАЗНАЧЕНИЯХ И УВОЛЬНЕНИЯХ

(в сокращенном изложении) [1]

1917

1. 30 октября (12 ноября). Постановление о назначении В. Р. Менжинского временным заместителем народного комиссара по Министерству финансов.

Подлинник, 1 л.; с датой: 30 октября 1917 г. *Архив, ф. 2, оп. 1, ед. хр. 4654.*
«Газета» № 2, 30 октября; «Известия» № 212, 31 октября.

2. 1(14) ноября. Постановление об утверждении В. Д. Бонч-Бруевича в должности управляющего делами Правительства.

Подлинник, 1 л.; с датой на бланке: 1 ноября 1917 г.; *пометка:* 2/XI 17 г. *Архив, ф. 2, оп. 1, ед. хр. 4660.*

3. 4(17) ноября. Постановление о назначении М. Иванова товарищем морского министра с исполнением обязанностей председателя Верховной коллегии Морского министерства.

Подлинник, 1 л.; с датой на бланке: 4 ноября 1917 г. *Архив, ф. 2, оп. 1, ед. хр. 4668.*
«Газета» № 5, 5 ноября; «Известия» № 217, 5 ноября.

4. 8(21) ноября. Постановление о назначении М. Т. Елизарова временным заместителем народного комиссара путей сообщения.

Копия, 1 л.; с пометкой: 8 ноября 1917. *ЦГАОР, ф. 130, оп. 1, ед. хр. 27, л. 40.*
«Правда» № 185, 10 ноября.

---

[1] *В перечень, как правило, включены опубликованные и неопубликованные постановления о назначениях наркомов, членов коллегий и работников аппарата СНК, имеющие подпись В. И. Ленина. Названия документов и учреждений приводятся в точном соответствии с текстом каждого отдельного акта. Из пометок на постановлениях приводится только дата.*

5. 11(24) ноября. Постановление об увольнении товарища министра финансов М. И. Фридмана от должности без права на пенсию за отказ признать власть Совета Народных Комиссаров.

Подлинник, 1 л.; с датой на бланке: 11 ноября 1917 г. *Архив, ф. 2, оп. 1, ед. хр. 4702.*
«Газета» № 9, 12 ноября; «Известия» № 223, 12 ноября.

6. 11(24) ноября. Постановление об увольнении товарища министра финансов С. А. Шателена от должности без права на пенсию за отказ признать власть Совета Народных Комиссаров.

Подлинник, 1 л.; с датой на бланке: 11 ноября 1917 г. *Архив, ф. 2, оп. 1, ед. хр. 4703.*
«Газета» № 9, 12 ноября; «Известия» № 223, 12 ноября.

7. 11(24) ноября. Постановление об увольнении товарища министра финансов А. Г. Хрущова от должности без права на пенсию за отказ признать власть Совета Народных Комиссаров.

Подлинник, 1 л.; с датой на бланке: 11 ноября 1917 г. *Архив, ф. 2, оп. 1, ед. хр. 4704.*
«Газета» № 9, 12 ноября; «Известия» № 223, 12 ноября.

8. 11(24) ноября. Постановление об увольнении товарища министра финансов В. В. Кузьминского от должности без права на пенсию за отказ признать власть Совета Народных Комиссаров.

Подлинник, 1 л.; с датой на бланке: 11 ноября 1917 г. *Архив, ф. 2, оп. 1, ед. хр. 4705.*
«Газета» № 9, 12 ноября; «Известия» № 223, 12 ноября.

9. 11(24) ноября. Постановление об увольнении директора общей канцелярии министра финансов В. К. Скворцова от должности без права на пенсию за отказ признать власть Совета Народных Комиссаров.

Подлинник, 1 л.; с датой на бланке: 11 ноября 1917 г. *Архив, ф. 2, оп. 1, ед. хр. 4706.*
«Газета» № 9, 12 ноября; «Известия» № 223, 12 ноября.

10. 11(24) ноября. Постановление об увольнении директора кредитной канцелярии министра финансов К. Е. Замена от должности без права на пенсию за отказ признать власть Совета Народных Комиссаров.

Подлинник, 1 л.; с датой на бланке: 11 ноября 1917 г. *Архив, ф. 2, оп. 1, ед. хр. 4707.*
«Газета» № 9, 12 ноября; «Известия» № 223, 12 ноября.

11. 11(24) ноября. Постановление об увольнении директора Департамента государственного казначейства Г. Д. Дементьева от должности без права на пенсию за отказ признать власть Совета Народных Комиссаров.

Подлинник, 1 л.; с датой на бланке: 11 ноября 1917 г. *Архив, ф. 2, оп. 1, ед. хр. 4708.*
«Газета» № 9, 12 ноября; «Известия» № 223, 12 ноября.

12. 11(24) ноября. Постановление об увольнении управляющего Государственным банком И. П. Шипова от должности без права на пенсию за отказ признать власть Совета Народных Комиссаров.

Подлинник, 1 л.; с датой на бланке: 11 ноября 1917 г. *Архив, ф. 2, оп. 1, ед. хр. 4709.*
«Газета» № 9, 12 ноября; «Известия» № 223, 12 ноября.

13. 11(24) ноября. Постановление об увольнении управляющего Главным казначейством Н. С. Петина от должности без права на пенсию за отказ признать власть Совета Народных Комиссаров.

Подлинник, 1 л.; с датой на бланке: 11 ноября 1917 г. *Архив, ф. 2, оп. 1, ед. хр. 4710.*
«Газета» № 9, 12 ноября; «Известия» № 223, 12 ноября.

14. 13(26) ноября. Постановление о назначении А. Г. Шлихтера временным заместителем народного комиссара по земледелию.

Подлинник, 1 л.; с датой на бланке: 13 ноября 1917 г. *Архив, ф. 2, оп. 1, ед. хр. 4715.*
«Газета» №№ 11 и 14, 15 и 18 ноября.

15. 16(29) ноября. Постановление о назначении П. И. Стучки временным заместителем народного комиссара юстиции.

Подлинник, 1 л.; с датой на бланке: 16 ноября. *Архив, ф. 2, оп. 1, ед. хр. 4745.*
«Газета» № 13, 17 ноября; «Известия» № 228, 17 ноября.

16. 17(30) ноября. Постановление о назначении Г. И. Петровского комиссаром по Министерству внутренних дел и М. К. Муранова его заместителем.

Подлинник, 1 л.; с датой на бланке: 17 ноября 1917 г. *Архив, ф. 2, оп. 1, ед. хр. 4754.*
«Правда» № 193, 18 ноября; «Известия» № 229, 18 ноября.

17. 17(30) ноября. Постановление о назначении Д. П. Боголепова помощником народного комиссара по Министерству финансов на правах товарища министра и директора Департамента государственного казначейства.

Подлинник, 1 л.; с датой на бланке: 17 ноября 1917 г. *Архив, ф. 2, оп. 1, ед. хр. 4753.*
«Газета» № 15, 19 ноября; «Известия» №№ 230 и 231, 19 и 21 ноября.

18. 19 ноября (2 декабря). Постановление о назначении А. Г. Шлихтера временным заместителем народного комиссара по продовольствию.

Подлинник, 1 л.; с датой на бланке: 19 ноября 1917 г. *Архив, ф. 2, оп. 1, ед. хр. 4770.*
«Газета» № 16, 23 ноября; «Правда» (вечерний выпуск) № 17, 21 ноября.

19. 20 ноября (3 декабря). Постановление о назначении Э. Э. Эссена временным заместителем народного комиссара по Государственному контролю.

Подлинник, 1 л.; с датой на бланке: 20 ноября 1917 г. *Архив, ф. 2, оп. 1, ед. хр. 4780.*

«Газета» № 16, 23 ноября; «Известия» № 231, 21 ноября; «Правда» № 195, 21 ноября.

20. 20 ноября (3 декабря). Постановление о назначении А. П. Шоломовича членом коллегии при народном комиссаре путей сообщения.

Подлинник, 1 л.; с датой на бланке: 20 ноября 1917 г. *Архив, ф. 2, оп. 1, ед. хр. 4781.*

«Газета» № 16, 23 ноября; «Правда» № 196, 22 ноября.

21. 20 ноября (3 декабря). Постановление о назначении К. А. Мехоношина заместителем народного комиссара по военным делам по Общему управлению Военным министерством.

Подлинник, 1 л.; с датой на бланке: 20 ноября 1917 г. *Архив, ф. 2, оп. 1, ед. хр. 4782.*

«Известия» № 231, 21 ноября; «Газета» № 16, 23 ноября; «Правда» № 195, 21 ноября.

22. 22 ноября (5 декабря). Постановление о назначении В. Д. Бонч-Бруевича заведующим финансовым отделом при Совете Народных Комиссаров.

Подлинник, 1 л.; с датой на бланке: 22 ноября. *Архив, ф. 2, оп. 1, ед. хр. 4791.*

«Газета» № 17, 24 ноября; «Известия» № 234, 24 ноября.

23. 22 ноября (5 декабря). Постановление об увольнении начальника по эксплуатации железных дорог Э. В. Лансберга и начальника управления по сооружению железных дорог П. Д. Кондаурова за отказ принять участие в обсуждении срочных вопросов по урегулированию железнодорожного движения.

Подлинник, 1 л.; с пометкой: 22 ноября 1917 г. *Архив, ф. 2, оп. 1, ед. хр. 4790.*

«Газета» № 17, 24 ноября; «Известия» № 234, 24 ноября; «Правда» № 197, 23 ноября.

24. 23 ноября (6 декабря). Постановление о назначении М. С. Урицкого комиссаром над Всероссийской по делам о выборах в Учредительное собрание комиссией с правом смещения и назначения новых членов комиссии и принятия необходимых мер по обеспечению правильности подготовительных работ по созыву Учредительного собрания.

Подлинник, 1 л., автограф В. И. Ленина; с датой на бланке, вписанной В. И. Лениным: 23 ноя[бря 191]7 г. *Архив, ф. 2, оп. 1, ед. хр. 4794.*

«Газета» № 17, 24 ноября; «Известия» № 234, 24 ноября.

25. 23 ноября (6 декабря). Постановление о назначении М. С. Кедрова товарищем народного комиссара по военным делам по Отделу демобилизации армии.

«Газета» № 19, 26 ноября; «Известия» № 235, 25 ноября.

26. 23 ноября (6 декабря). Постановление о назначении Э. М. Склянского и Б. В. Леграна товарищами народного комиссара по военным делам по Общему управлению Военным министерством.

«Газета» № 19, 26 ноября; «Известия» № 235, 25 ноября.

27. 25 ноября (8 декабря). Постановление о назначении Э. М. Склянского верховным комиссаром при Ставке.

Подлинник, 1 л.; с датой на бланке: 25 ноября 1917 г. *Архив, ф. 2, оп. 1, ед. хр. 4820.*
«Армия и Флот» № 7, 28 ноября.

28. 25 ноября (8 декабря). Постановление о назначении Л. Е. Кроника членом коллегии при народном комиссаре почт и телеграфов.

Подлинник, 1 л.; с датой на бланке: 25 ноября 1917 г. *Архив, ф. 2, оп. 1, ед. хр. 4825.*
«Газета» № 20, 28 ноября; «Известия» № 239, 29 ноября.

29. 25 ноября (8 декабря). Постановление о назначении А. Л. Колегаева народным комиссаром земледелия.

Подлинник, 1 л.; с датой на бланке: 25 ноября 1917 г.; *пометка:* 25/XI. *Архив, ф. 2, оп. 1, ед. хр. 4819.*
«Известия» № 237, 27 ноября; «Газета» № 20, 28 ноября; «Собрание Узаконений» № 4, ст. 57.

30. Не позднее 28 ноября (11 декабря). Постановление об увольнении директора канцелярии министра путей сообщения П. И. Корженевского за самовольное оставление службы без объяснения причин.

«Известия» № 239, 29 ноября.

31. 29 ноября (12 декабря). Постановление о назначении П. А. Красикова и М. Ю. Козловского членами коллегии при народном комиссаре юстиции и А. В. Шотмана и В. Н. Залежского членами коллегии при народном комиссаре почт и телеграфов.

Подлинник, 1 л.; с датой: 29 ноября 1917 г. *и на бланке:* 29 ноября 1917 г.; *пометка:* 29/XI. *Архив, ф. 2, оп. 1, ед. хр. 4854.*
«Газета» № 21, 30 ноября; «Правда» (вечерний выпуск) № 24, 30 ноября.

32. 30 ноября (13 декабря). Постановление о назначении А. Д. Цюрупы товарищем народного комиссара по продовольствию.

Подлинник, 1 л.; с датой на бланке, вписанной В. И. Лениным: 28 ноября 1917 г. *Архив, ф. 2, оп. 1, ед. хр. 4848.*
«Газета» № 23, 2 декабря.

Назначение А. Д. Цюрупы состоялось на заседании СНК 29 ноября (12 декабря); однако опубликовано оно было с датой 30 ноября; подлинник, как видно из даты 28 ноября, был заготовлен заранее.

33. 4(17) декабря. Декрет о назначении коллегии для заведывания Главным военно-санитарным управлением.

Подлинник, 1 л. Архив, ф. 2, оп. 1, ед. хр. 4886.
«Газета» № 26, 6 декабря; «Правда» (вечерний выпуск) № 28, 5 декабря; «Собрание Узаконений» № 5, ст. 84.

34. 8(21) декабря. Постановление об увольнении М. К. Муранова от должности заместителя народного комиссара внутренних дел по личным мотивам.

Проект В. И. Ленина, 1 л., автограф. Архив, ф. 2, оп. 1, ед. хр. 4918.
Подлинник, 1 л.; с датой на бланке: 8 декабря 1917 г. *Архив, там же.*

35. 8(21) декабря. Постановление о назначении В. С. Мицкевича-Капсукаса комиссаром по литовским делам и З. И. Алекса-Ангаретиса его помощником.

«Армия и Флот» № 18, 12 декабря; «Правда» (вечерний выпуск) № 32, 9 декабря.

36. 9(22) декабря. Постановление о назначении Г. Д. Закса помощником народного комиссара по просвещению и Д. И. Лещенко первым секретарем Государственной комиссии по просвещению.

Подлинник, 1 л.; с датой: 9 декабря 1917 г. *и на бланке:* 11 декабря 1917 г. *Архив, ф. 2, оп. 1, ед. хр. 4928.*
«Газета» № 30, 12 декабря.

37. 9(22) декабря. Постановление о назначении В. И. Кривобокова (Невского), А. С. Бубнова и И. И. Нейманта членами коллегии при Народном комиссариате путей сообщения.

Подлинник, 1 л.; с датой: 9 декабря 1917 г. *и на бланке:* 9 декабря 1917 г. *Архив, ф. 2, оп. 1, ед. хр. 4932.*
«Газета» № 30, 12 декабря; «Правда» (вечерний выпуск) № 34, 12 декабря.

38. 14(27) декабря. Постановление о назначении М. Н. Скрыпник вторым секретарем Совета Народных Комиссаров.

Подлинник, 1 л.; с датой на бланке: 14 декабря 1917 г. *Архив, ф. 2, оп. 1, ед. хр. 4972.*
«Правда» № 216, 16 декабря; «Известия» № 253, 16 декабря.

39. 18(31) декабря. Постановление о назначении А. Г. Шлихтера народным комиссаром по продовольствию на место ушедшего по болезни И. А. Теодоровича.

Подлинник, 1 л.; с датой: 14 декабря 1917 г. *и на бланке:* 14 декабря 1917 г. *Архив, ф. 2, оп. 1, ед. хр. 4973.—Копия, 1 л.; с датой:* 18 декабря 1917 *и на бланке:* 21 декабря 1917 г. *Архив, ф. 19, оп. 1, ед. хр. 29, л. 17.*
«Газета» № 40, 23 декабря; «Известия» № 260, 24 декабря.

Назначение А. Г. Шлихтера состоялось на заседании СНК 18(31) декабря; подлинник, как видно из даты 14 декабря, был заготовлен заранее.

40. 19 декабря (1 января 1918 г.). Постановление о назначении Г. К. Орджоникидзе временным чрезвычайным комиссаром Украины для объединения действий функционирующих на Украине советских организаций.

Проект, 1 л.; с пометкой В. И. Ленина: **Утверждено. Ленин.** *Архив, ф. 2, оп. 1, ед. хр. 24220.*

41. 20 декабря (2 января 1918 г.). Постановление о назначении С. Г. Шаумяна временным чрезвычайным комиссаром по делам Кавказа, впредь до образования краевой Советской власти на Кавказе.

Подлинник, 1 л.; с датой: 16 декабря 1917 г. *и на бланке:* 16 декабря. *Архив, ф. 2, оп. 1, ед. хр. 4990.*
«Газета» № 40, 23 декабря; «Известия» № 260, 24 декабря; «Правда» № 223, 24 декабря.

Назначение С. Г. Шаумяна состоялось на заседании СНК 16(29) декабря; однако опубликовано оно было с датой 20 декабря.

1918

42. 2(15) января 1918 г. Постановление о назначении правительственными комиссарами при Комиссариате по народному просвещению Н. К. Крупской-Ульяновой, П. И. Лебедева-Полянского, В. М. Познера, Л. Р. Менжинской и И. Б. Рогальского.

Подлинник, 1 л.; с датой на бланке: Декабря 30, 1917 г. *Архив, ф. 2, оп. 1, ед. хр. 5071.*
«Газета» № 1, 3 января; «Известия» № 3, 5 января.

Назначение состоялось на заседании СНК 30 декабря (12 января 1918), однако опубликовано оно было с датой 2 января 1918 г.

43. 6(19) января. Постановление о назначении доктора В. М. Бонч-Бруевич правительственным комиссаром при Комиссариате по народному просвещению по отделу школьной санитарии и гигиены.

Подлинник, 1 л.; с датой на бланке: 3 января 1918 г.; *пометка:* 6 января 1918 г. *Архив, ф. 2, оп. 1, ед. хр. 5100.*
«Газета» № 6, 12 января; «Известия» № 8, 12 января.

44. 7(20) января. Постановление о назначении И. В. Рабчинского членом коллегии при народном комиссаре почт и телеграфов.

Подлинник, 1 л.; с датой: 7 января 1918. *Архив, ф. 2, оп. 1, ед. хр. 5122.*
«Газета» № 6, 12 января; «Известия» № 11, 16 января.

45. 7(20) января. Постановление о принятии к сведению и исполнению заявления М. Т. Елизарова о сложении им с себя полномочий и обязанностей народного комиссара путей сообщения.

«Известия» № 54, 22 марта; «Правда» № 52, 22 марта.

46. 7(20) января. Постановление о назначении А. А. Шрейдера помощником народного комиссара юстиции.

Подлинник, 1 л.; с датой: 7 января 1918 г. *Архив, ф. 2, оп. 1, ед. хр. 5121.*
«Газета» № 6, 12 января; «Известия» № 10, 14 января.

47. 8(21) января. Постановление о назначении Г. В. Чичерина-Орнатского товарищем народного комиссара по иностранным делам.

Подлинник, 1 л.; с датой: 8 января [19]18. *Архив, ф. 2, оп. 1, ед. хр. 5131.*
«Газета» № 6, 12 января; «Известия» № 10, 14 января.

48. Не позднее 11(24) января. Постановление о назначении Мартиросяна (В. А. Аванесова) комиссаром по делам армян.

«Известия» № 8, 12 января.

49. 19 января (1 февраля). Постановление о назначении Г. И. Оппокова-Ломова заместителем председателя Высшего совета народного хозяйства.

Подлинник, 1 л. Архив, ф. 2, оп. 1, ед. хр. 5208.
«Газета» № 17, 25 января; «Известия» №№ 18 и 21, 24 и 27 января; «Правда» (вечерний выпуск) № 18, 23 января.

50. 20 января (2 февраля). Декрет об утверждении В. Р. Менжинского народным комиссаром по финансовым делам и об утверждении состава коллегии Комиссариата.

Подлинник, 1 л.; с датой: 20 января 1918 г.; *пометка:* 22 января 1918 г. *Архив, ф. 2, оп. 1, ед. хр. 5220.*
«Газета» № 17, 25 января; «Известия» № 23, 30 января; «Правда» № 20, 26 января.

51. 21 января (3 февраля). Постановление о назначении членами Всероссийской коллегии по организации Рабочей и Крестьянской Красной Армии Н. И. Подвойского, К. А. Мехоношина, Н. В. Крыленко и др.

Подлинник, 1 л.; с датой: 21 января 1918 г. *Архив, ф. 2, оп. 1, ед. хр. 5227.*
«Газета» № 16, 24 января; «Известия» № 17, 23 января; «Правда» № 17, 23 января.

52. 24 января (6 февраля). Постановление о назначении И. Г. Правдина членом коллегии при Народном комиссариате по внутренним делам.

«Газета» № 21, 30 января; «Известия» № 23 и 26, 30 января и 2 февраля.

53. 29 января (11 февраля). Постановление о назначении Д. З. Мануильского заместителем народного комиссара по продовольствию А. Г. Шлихтера, с предоставлением ему права решающего голоса в СНК в случае отсутствия А. Г. Шлихтера.

«Газета» № 34, 27 февраля; «Известия» № 35, 27 февраля; «Правда» № 35, 26 февраля.

54. 29 января (11 февраля). Постановление о назначении И. Г. Егорова заместителем народного комиссара государственного призрения А. М. Коллонтай, с предоставлением ему права решающего голоса в СНК в случае отсутствия А. М. Коллонтай.

Копия, 1 л.; с датой на бланке: 23 февраля 1918 г. *ЦГАОР, ф. 130, оп. 2, ед. хр. 352, л. 21.*
«Газета» № 34, 27 февраля; «Известия» № 35, 27 февраля; «Правда» № 35, 26 февраля.

55. 29 января (11 февраля). Постановление о назначении И. И. Вахрамеева товарищем народного комиссара по морским делам без права решающего голоса на заседании СНК.

«Газета» № 34, 27 февраля; «Известия» № 35, 27 февраля; «Правда» № 35, 26 февраля.

56. 30 января (12 февраля). Постановление о назначении М. Г. Варшавского (Бронского) товарищем народного комиссара торговли и промышленности.

Подлинник, 1 л.; с датой на бланке: 29 янв. 1918 г. *Архив, ф. 2, оп. 1, ед. хр. 5308.*
«Правда» № 35, 26 февраля; «Известия» № 35, 27 февраля; «Газета» № 34, 27 февраля.

Назначение М. Г. Варшавского (Бронского) состоялось на заседании СНК 30 января (12 февраля), подлинник, как видно из даты 29 января, был заготовлен заранее.

57. 15 февраля. Постановление о включении П. П. Прошьяна в состав Чрезвычайной комиссии по продовольствию при Совете Народных Комиссаров.

Подлинник, 1 л.; с датой на бланке: 16—3 февраля 1918 г. *Архив, ф. 2, оп. 1, ед. хр. 5342.*
«Газета» № 27, 19 февраля; «Известия» № 28, 19 февраля.

58. 15 февраля. Постановление об утверждении С. Е. Сакса членом коллегии Морского комиссариата.

«Газета» № 27, 19 февраля; «Известия» № 29, 20 февраля.

59. 18 февраля. Постановление о назначении М. С. Ольминского председателем Особого комитета по сокращению расходов.

Подлинник, 1 л.; с датой на бланке: 19 февраля 1918 г. *Архив, ф. 2, оп. 1, ед. хр. 5358.*
«Газета» № 32, 24 февраля; «Известия» № 30, 21 февраля.

60. 21 февраля. Декрет о назначении В. И. Невского, Синдеева и Бабаханьяна членами Всероссийской междуведомственной чрезвычайной комиссии по охране дорог.

Подлинник, 1 л.; с датой на бланке: 21 февраля 1918 г. *Архив, ф. 2, оп. 1, ед. хр. 5366.*
«Газета» № 31, 23 февраля; «Известия» № 31, 22 февраля.

61. 24 февраля. Постановление об утверждении народного комиссара и членов коллегии Народного комиссариата путей сообщения.

Подлинник, 1 л.; с датой на бланке: 24 февраля 1918 г. *Архив, ф. 2, оп. 1, ед. хр. 5382.*

62. 28 февраля. Постановление о назначении М. И. Сафонова и А. А. Семенова членами коллегии Народного комиссариата почт и телеграфов.

Подлинник, 1 л. Архив, ф. 2, оп. 1, ед. хр. 5408.
«Правда» № 40, 3 марта.

63. 28 февраля. Постановление об утверждении состава коллегии Комиссариата по продовольствию.

Подлинник, 1 л.; с датой на бланке: 28 февраля 1918 г. *Архив, ф. 2, оп. 1, ед. хр. 5409.*
«Газета» № 37, 2 марта; «Известия» № 37, 1 марта; «Правда» № 38, 1 марта.

Постановление было принято на заседании СНК 25 февраля; однако опубликовано оно было с датой 28 февраля.

64. 9 марта. Постановление о назначении Н. К. Крупской-Ульяновой заместителем народного комиссара по просвещению в г. Москве.

Копия, 1 л.; с пометкой: 21 марта 1918 г. *ЦГАОР, ф. 130, оп. 2, ед. хр. 197, л. 10.*
«Известия» № 54, 22 марта; «Правда» № 52, 22 марта.

65. 9 марта. Постановление о назначении И. Э. Гуковского заместителем народного комиссара по делам финансов.

Подлинник, 1 л. Архив, ф. 2, оп. 1, ед. хр. 5459. — Копия, 1 л.; с пометкой: 21 марта 1918 г. *ЦГАОР, ф. 130, оп. 2, ед. хр. 149, л. 52.*
«Известия» № 54 и 57, 22 и 26 марта.

В «Известиях» № 57 опубликовано с датой: 21 марта.

Приложение 2.

НЕОПУБЛИКОВАННЫЕ ПОСТАНОВЛЕНИЯ СОВЕТА НАРОДНЫХ КОМИССАРОВ ОБ АССИГНОВАНИЯХ

(в сокращенном изложении) [1]

1917

1. 6(19) ноября. Постановление о выдаче заместителю народного комиссара по Министерству финансов В. Р. Менжинскому 10 000 000 руб. на экстраординарные расходы.

   Копия, 1 л.; с пометкой: 6 ноября 1917 г. *ЦГАОР, ф. 130, оп. 1, ед. хр. 25, л. 54.*

2. 23 ноября (6 декабря). Постановление о переведении 2 162 000 руб. на текущий счет Центральной комендатуры Красной гвардии.

   Копия сообщения о постановлении, 1 л.; с пометкой: 3 декабря 1917 г. *Архив, ф. 2, оп. 1, ед. хр. 4883.*

3. 25 ноября (8 декабря). Постановление об ассигновании 30 000 руб. Иногороднему отделу ВЦИК для рассылки агитаторов по России.

   Подлинник, 1 л.; с пометкой: 25 ноября [19]17 г. *Архив, ф. 2, оп. 1, ед. хр. 4823.*

4. 25 ноября (8 декабря). Постановление об ассигновании 20 000 руб. Иногороднему отделу и 50 000 руб. Военному отделу ВЦИК для бесплатной раздачи литературы.

   Подлинник, 1 л.; с пометкой: 25 ноября [19]17 г. *Архив, ф. 2, оп. 1, ед. хр. 4824.*

5. 28 ноября (11 декабря). Постановление об отпуске сверхсметного кредита в размере 250 000 руб. на выдачу ссуды газете «Деревенская Беднота».

   Подлинник, 1 л.; с датой на бланке: 28 ноября 1917 г. *Архив, ф. 2, оп. 1, ед. хр. 4847.*

6. 5(18) декабря. Постановление об открытии особого сверхсметного кредита комиссару над Всероссийской по делам о выборах в Учредительное собрание комиссией в размере 500 000 руб.

---

[1] *В перечень включены постановления, которые имеют подпись В. И. Ленина, и несколько постановлений, в которых подпись В. И. Ленина не заполнена. Постановления датируются по дате принятия их СНК, устанавливаемой по упоминанию в тексте постановления или по протоколам СНК. Из пометок на постановлениях приводится только дата.*

на выдачу суточных и проездных членам Учредительного собрания, не имеющим собственных средств.

Подлинник, 1 л.; с датой: 5 декабря 1917 г. *и на бланке:* 5 декабря 1917 г. *Архив, ф. 2, оп. 1, ед. хр. 4893.*

7. 6(19) декабря. Постановление об открытии особого сверхсметного кредита Народному комиссариату юстиции в размере 499 000 руб. на покрытие расходов по Сенатской типографии.

Подлинник, 1 л.; с датой: 6 декабря 1917 г. *и на бланке:* 7 декабря 1917 г. *Архив, ф. 2, оп. 1, ед. хр. 4905.*

8. 11(24) декабря. Постановление об ассигновании 10 000 руб. на содержание Следственной комиссии при Петроградском Совете.

Подлинник, 1 л.; с датой: 11 декабря 1917 г. *Архив, ф. 2, оп. 1, ед. хр. 4954.*

9. 13(26) декабря. Декрет о выдаче Народному комиссариату путей сообщения ссуды в размере 30 000 руб.

Подлинник, 1 л.; с датой на бланке: 13 декабря 1917 г. *Архив, ф. 2, оп. 1, ед. хр. 4966.*

10. 14(27) декабря. Постановление об открытии в депозит Экспедиции заготовления государственных бумаг особого сверхсметного кредита в размере 3 000 000 руб. на выдачу единовременного пособия рабочим Экспедиции в размере не свыше месячного заработка.

Копия, 1 л.; с пометкой: 14 декабря 1917 г. *Архив, ф. 2, оп. 1, ед. хр. 4971.*

11. 18(31) декабря. Постановление об ассигновании С. Г. Шаумяну 500 000 руб. для нужд Кавказского чрезвычайного комиссариата.

Подлинник, 1 л.; с датой на бланке: 18 декабря 1917 г. *Архив, ф. 2, оп. 1, ед. хр. 5009.*

12. 18(31) декабря. Постановление об открытии особого сверхсметного кредита в размере 20 000 руб. Народному комиссариату по морским делам на экстренные расходы по посылке отрядов для борьбы с контрреволюцией.

Копия, 1 л.; с датой на бланке: 18 декабря 1917 г. *Архив, ф. 2, оп. 1, ед. хр. 5007.*

13. 18(31) декабря. Постановление о выдаче 49 500 руб. командиру отряда «Защиты прав трудового казачества», направляемого в области казачьих войск на борьбу с контрреволюцией.

Копия сообщения о постановлении, 1 л.; с датой на бланке: 19 декабря 1917 г. *Архив, ф. 2, оп. 1, ед. хр. 5021.*

14. 18(31) декабря. Постановление о выдаче 1 000 000 руб. Петроградскому Совету на подарки окопникам.

Копия сообщения о постановлении, 1 л.; с пометкой: 18 декабря 1917. *Архив, ф. 2, оп. 1, ед. хр. 5006.*

15. 19 декабря (1 января 1918 г.). Постановление об отпуске дополнительного особого сверхсметного кредита в размере 1 400 000 руб. Экспедиции заготовления государственных бумаг на выдачу добавочного единовременного пособия рабочим Экспедиции.

Подлинник, 1 л.; с датой на бланке: 19 декабря 1917 г. *Архив, ф. 2, оп. 1, ед. хр. 5020.*

16. 20 декабря (2 января 1918 г.). Постановление об ассигновании 5 000 000 руб. главнокомандующему В. А. Антонову на содержание войск, действующих против Каледина.

Подлинник, 1 л.; с датой на бланке: 20 декабря 1917 г. *Архив, ф. 2, оп. 1, ед. хр. 5026.*

17. 20 декабря (2 января 1918 г.). Постановление об ассигновании 100 000 руб. Высшему совету народного хозяйства на расходы, связанные с его организацией.

Подлинник, 1 л.; с датой: 20 декабря 1917 г. *Архив, ф. 2, оп. 1, ед. хр. 5025.*

18. 21 декабря (3 января 1918 г.). Постановление об ассигновании 1 000 000 руб. в распоряжение командующего Московским военным округом.

Подлинник, 1 л.; с датой: 21 декабря 1917 г. *и на бланке:* 22 декабря 1917 г. *Архив, ф. 2, оп. 1, ед. хр. 5036.*

Ассигнование было предназначено для снаряжения войск в Московском военном округе для борьбы с Калединым (см. Архив, ф. 2, оп. 1, ед. хр. 5031).

19. 23 декабря (5 января 1918 г.). Декрет об отпуске народному комиссару по военным делам Н. И. Подвойскому 10 000 000 руб. на организацию добровольческих отрядов.

Копия, 1 л.; с датой на бланке: 23 декабря 1917 г. *Архив, ф. 461, № 23010.*

1 9 1 8

20. 8 (21) января. Постановление об ассигновании 6 000 000 руб. Главковерху Н. В. Крыленко для полевого казначейства Румынского фронта.

Копия, 1 л.; с датой: 8 января 1918 г. *Архив, ф. 19, оп. 1, ед. хр. 43, л. 6.*

21. 8 (21) января. Постановление о передаче из фонда СНК комиссару по делам частных банков 20 000 руб.

Копия, 1 л. Архив, ф. 19, оп. 1, ед. хр. 43, л. 10.

22. 15(28) января. Постановление об открытии кредита в сумме 40 000 руб. на имя Всероссийского Чрезвычайного железнодорожного съезда.

Подлинник, 1 л.; с датой на бланке: 15 января 1918 г. *Архив, ф. 2, оп. 1, ед. хр. 5181.*

23. 16(29) января. Постановление об ассигновании 3 000 000 руб. Народному комиссариату государственного призрения для нужд увечных воинов.

Копия, 1 л.; с датой: 16 января 1918 г. *и пометкой:* 22 января 1918. *ЦГАОР, ф. 130, оп. 2, ед. хр. 229, л. 5.*

24. 20 января (2 февраля). Постановление об ассигновании 7 852 985 руб. Народному комиссариату земледелия по ведомству Лесного департамента на добавочное содержание чинам Лесного ведомства по случаю вздорожания жизни, вызванного войной.

Копия, 1 л.; с пометкой: 22 января 1918. *ЦГАОР, ф. 130, оп. 2, ед. хр. 229, л. 6.*

25. 24 января (6 февраля). Постановление об отпуске Народному комиссариату по делам национальностей аванса на январь 1918 г. в размере 360 000 руб. на расходы по Комиссариату.

Подлинник, 1 л.; с датой на бланке: 26 января 1918 г. *Архив, ф. 2, оп. 1, ед. хр. 5259.*

26. 25 января (7 февраля). Постановление об ассигновании 100 000 000 руб. в распоряжение президиума Московского Совета для Центроткани на изготовление мануфактуры для обмена на хлеб.

Подлинник сообщения о постановлении, 1 л.; с датой на бланке: 27 января 1918 г. *Архив, ф. 2, оп. 1, ед. хр. 5270.*

27. 25 января (7 февраля). Постановление об ассигновании Исполнительному комитету Петроградского Совета 200 000 руб. на борьбу с контрреволюцией.

Подлинник сообщения о постановлении, 1 л.; с датой на бланке: 27 января 1918 г. *Архив, ф. 2, оп. 1, ед. хр. 5269.*

28. 27 января (9 февраля). Постановление об ассигновании 2 000 000 руб. для Мурманского и 8 000 000 руб. для Архангельского портов.

Подлинник, 1 л.; с датой на бланке: 14 февраля 1918 г. *Архив, ф. 2, оп. 1, ед. хр. 5328.*

29. 29 января (11 февраля). Постановление об ассигновании 10 000 000 руб. Народному комиссариату по военным делам на борьбу с контрреволюцией.

Подлинник, 1 л. Архив, ф. 2, оп. 1, ед. хр. 5286.

30. 30 января (12 февраля). Постановление об отпуске 200 000 000 руб. экспедиции А. С. Якубова для снабжения хлебом нуждающихся местностей.

Проект В. И. Ленина, 1л., автограф. Архив, ф. 2, оп. 1, ед. хр. 5296.
Подлинник, 1 л.; с датой на бланке: 14—1 февраля 1918 г. *Архив, ф. 2, оп. 1, ед. хр. 5329.*

31. 31 января (13 февраля). Постановление о сверхсметном ассигновании 1 500 000 руб. для политических эмигрантов и семейств лиц, вернувшихся из Англии в Россию.

Подлинник, 1 л.; с пометкой: 15 февраля 1918 г. *Архив, ф. 2, оп. 1, ед. хр. 5334.*

32. 31 января (13 февраля). Постановление об отпуске Почтово-телеграфному ведомству 8 336 000 руб. на покрытие перерасходов 1917 года.

Подлинник сообщения о постановлении, 1 л.; с датой на бланке: 15 февраля 1918 г. *Архив, ф. 2, оп. 1, ед. хр. 5335.*

33. 20 февраля. Постановление об открытии кредита в размере 65 000 руб. Лесному департаменту для экспедиции по обследованию охотничьих промыслов на Камчатке.

Подлинник, 1 л. (2 экз.). Архив, ф. 2, оп. 1, ед. хр. 5364.— Подлинник, 1 л.; с датой на бланке: 4 марта 1918 г. *Архив, ф. 2, оп. 1, ед. хр. 5431.*

34. 20 февраля. Постановление об ассигновании 25 900 руб. Народному комиссариату по просвещению для принятия мер для обеспечения возможной неприкосновенности духовных ценностей.

Копия, 1 л.; с датой на бланке: 21 февраля 1918 г. *ЦГАОР, ф. 130, оп. 2, ед. хр. 229, л. 15.*

35. 25 февраля. Постановление об отпуске 200 000 руб. Чрезвычайной комиссии по разгрузке г. Петрограда.

Подлинник, 1 л. Архив, ф. 2, оп. 1, ед. хр. 5394.

36. 26 февраля. Постановление о выдаче ссуды в 695 000 руб. Высшему совету народного хозяйства для расплаты с рабочими Гутуевской таможни.

Копия, 1 л.; с датой на бланке: 28 февраля 1918 г. *ЦГАОР, ф. 130, оп. 2, ед. хр. 229, л. 16.*

37. 27 февраля. Постановление об ассигновании 100 000 руб. Казачьему комитету на организацию агитации и на поддержание Крестьянско-Казачьего комитета.

Копия, 1 л.; с датой на бланке: 4 марта 1918 г. *ЦГАОР, ф. 130, оп. 2, ед. хр. 214, л. 49.*

38. 27 февраля. Постановление об отпуске кредита в 59 080 руб. Морскому ведомству для выдачи единовременного пособия служащим типографии Морского ведомства.

Копия, 1 л.; с пометкой: 2 марта 1918 г. *ЦГАОР, ф. 130, оп. 2, ед. хр. 214, л. 44.*

39. 28 февраля. Постановление об ассигновании 2 137 881 руб. Народному комиссариату почт и телеграфов для расчета с Экспедицией заготовления государственных бумаг за изготовление знаков почтовой оплаты в 1917 г.

Подлинник, 1 л.; с датой на бланке: 1 марта 1918 г. *Архив, ф. 2, оп. 1, ед. хр. 5415.*

40. 28 февраля. Постановление об ассигновании Отделу по разгрузке Петроградского железнодорожного узла 300 000 руб.

Подлинник, 1 л.; с датой на бланке: 1 марта 1918 г. *Архив, ф. 2, оп. 1, ед. хр. 5416.*

41. 1 марта. Постановление об ассигновании 4 000 000 руб. Петровским государственным заводам (бывш. Русско-Бельгийского металлургического общества).

Копия, 1 л.; с пометкой: 4 марта 1918 г. *ЦГАОР, ф. 130, оп. 2, ед. хр. 229, л. 20.*

42. 2 марта. Постановление об отпуске аванса в 2 000 000 руб. Высшему совету народного хозяйства.

Копия, 1 л.; с пометкой: 5 марта 1918. *ЦГАОР, ф. 130, оп. 2, ед. хр. 229, л. 25.*

43. 4 марта. Постановление об отпуске 15 200 000 руб. на возмещение расходов казачьим отрядам, боровшимся против контрреволюции на Дону.

Копия, 1 л.; с пометкой: 6 марта 1918. *ЦГАОР, ф. 130, оп. 2, ед. хр. 229, л. 27.*

44. 6 марта. Постановление об отпуске 2 000 000 руб. ВЦИК на общие расходы.

Копия, 1 л. ЦГАОР, ф. 130, оп. 2, ед. хр. 229, л. 26.

45. 8 марта. Постановление об ассигновании 10 000 000 руб. Пятигорскому Совету для Терской области.

Копия, 1 л. ЦГАОР, ф. 130, оп. 2, ед. хр. 229, л. 29.

46. 8 марта. Постановление об ассигновании 2 000 000 руб. чрезвычайному временному комиссару по делам Кавказа С. Г. Шаумяну.

Копия, 1 л.; с пометкой: 8 марта 1918 г. *ЦГАОР, ф. 130, оп. 2, ед. хр. 214, л. 60.*

47. 9 марта. Постановление об ассигновании 10 000 000 руб. в распоряжение Разгрузочной комиссии.

Копия, 1 л.; с датой на бланке: 10 марта 1918 г. *ЦГАОР, ф. 130, оп. 2, ед. хр. 229, л. 31.*

48. 10 марта. Постановление об ассигновании 556 434 руб. 40 коп. Институту гражданских инженеров на первую половину 1918 г.

Подлинник, 1 л.; с датой на бланке: 16 марта 1918 г. *Архив, ф. 2, оп. 1, ед. хр. 5495.*

49. 10 марта. Постановление об ассигновании 15 650 руб. в распоряжение заведующего Художественным отделом Народного комиссариата по просвещению.

Копия, 1 л.; с пометкой: 16 марта 1918 г. *ЦГАОР, ф. 130, оп. 2, ед. хр. 229, л. 33.*

ПРЕДМЕТНЫЙ УКАЗАТЕЛЬ

А

Австро-Венгрия — 87, 127, 258, 259, 349, 462, 492, 564.

Аграрная политика Советского государства — 1—2, 5, 6, 7, 8, 17—20, 22, 39, 41—42, 46—47, 49—50, 51, 133, 148, 199, 218—224, 315, 321, 341, 407—419, 555, 560—561.
См. также *Декрет о земле; Народные комиссариаты* — земледелия.

Административно-территориальное деление — 235, 426—427, 542.

Адмиралтейств-Совет — 130—131.

Академический союз — 60, 112.

Академия наук — 297.

Акты гражданского состояния — 237—239, 247—249, 295, 372, 374, 520—521.

Акциз — 143—144, 299—300.

Англия — 16, 87, 88, 189.

Армения — 114, 259, 298—299, 319, 322, 342, 351.

Армия (до 15(28) января 1918 г.) — 5, 7—8, 9—10, 21, 22, 23, 33, 34, 35, 39, 48, 50, 63—65, 66, 69—70, 88, 90—91, 93, 158, 216—217, 243, 244—245, 258—260, 277, 288, 303, 304, 307, 309, 313, 324, 325, 348, 352, 356, 362, 462, 484—485, 492, 547, 553—554, 585, 593.

— Петроградский гарнизон — 1, 2, 6, 7, 8, 16, 22.
См. также *Военнослужащие; Солдатские комитеты.*

Б

Банки — 6, 30—31, 49, 51, 225—230, 231, 277, 316, 322, 342, 359—361, 390—391, 558, 560, 593.
См. также *Государственный банк; Дворянский земельный банк; Крестьянский поземельный банк; Национализация* — банков и банковского имущества.

Безработица и борьба с ней — 198, 201—204, 229, 232, 233, 424—426.

Бельгия — 87, 88, 189.

Биржи труда — 197, 201, 204, 424—426.

Бланки государственных учреждений — 514—515.

Болгария — 87, 127, 259.

Больничные кассы — 85—86, 201, 203, 204, 268—276, 380.

Брак и семья — 237—239, 247—249, 295, 463, 469.

Брестский мир — 246, 258—260, 487, 488, 490, 492, 497, 512—513, 522, 531—535, 571—572.
См. также *Мирные переговоры; Перемирие.*

Буржуазия

— международная — 70, 88, 114 157, 188—189, 191, 259, 304 307, 319, 322, 342, 349, 462, 490, 492, 493.

— российская — 15, 24, 31, 40, 43—44, 48—49, 50—51, 70, 154, 155, 157, 158, 165—166, 175, 176, 178, 190, 277, 304, 307, 316, 319, 322,

352, 356, 364, 390, 491, 492—493, 531, 532.
См. также *Кадеты.*

В

Великая Октябрьская социалистическая революция — 1—24, 34, 39, 43, 46, 47, 48, 50, 86, 87, 113, 114, 116, 119, 190, 259, 277, 323—324, 330, 333, 334, 335, 336, 364, 462.
См. также *Октябрьское вооруженное восстание в Петрограде.*
Верховная морская коллегия — 362—363, 573—574.
Верховно-морская следственная комиссия — 573—576.
Верховный судебный контроль — 465, 468, 473.
«Вестник Временного Правительства» — 217.
Викжель — см. *Профессиональные союзы* — Викжель.
Внешняя политика Советского государства — 1, 2, 5, 6, 7, 8, 12—16, 63—65, 86—88, 113—115, 157—158, 160, 188—189, 250, 258—260, 278, 309, 310—311, 312—314, 316, 319, 322, 342, 347—350, 492—493, 503—510, 531—535, 554.
См. также *Брестский мир; Декрет о мире; Займы, заключенные царским и буржуазными правительствами и их аннулирование; Мирные переговоры; Народные комиссариаты*—иностранных дел; *Перемирие.*
Военно-морской революционный комитет — 541.
Военнопленные — 399, 406, 444, 445, 569.
Военнослужащие — 62—63, 93, 243, 244—245, 252, 453, 484—485.
Военно-увечные — 242, 287, 594.
— Временный общегосударственный комитет помощи военно-увечным — 287.
— Всероссийский союз увечных воинов — 151—152, 287.
— Петроградский городской комитет помощи военно-увечным — 151—152.
Военные округа — 35, 406, 495, 593.
Вооружение трудящихся — 35, 316, 322, 342, 352, 356, 434, 577.
Временное правительство — 1, 2—5, 7, 8, 9, 10, 11, 15, 21, 22, 32, 40, 70, 89, 101, 114, 141, 144, 185, 190, 191, 196, 231, 234—235, 242, 260, 261, 265, 277, 279, 280, 457, 494, 495, 555.
Временный совет Российской Республики — 384, 563.
Время, перевод часовой стрелки — 279, 280.
Всеобщее военное обучение — 531, 535.
Всероссийская военно-продовольственная комиссия — 282, 283.
Всероссийская коллегия по формированию Рабоче-Крестьянской Красной Армии — 355, 357—358, 365, 366, 588.
Всероссийская междуведомственная чрезвычайная комиссия по охране дорог — 453—454, 590.
Всероссийская по делам о выборах в Учредительное собрание комиссия— 76, 77, 159, 165, 167, 168, 184, 252, 255, 382, 383, 384, 457—458, 563, 584, 591—592.
Всероссийский земский союз помощи больным и раненым воинам — 60, 112, 204, 286, 325.
Всероссийский продовольственный комитет — 282—284.
Всероссийский союз городов — 60, 112, 204, 325.
Всероссийский союз учащихся в средне-учебных заведениях — 112.
Всероссийский студенческий союз — 60, 112.
Всероссийский Центральный Исполнительный Комитет (ВЦИК) [1]
— I созыва — 8, 23, 129—130, 131, 389—390.
— II и III созывов — 20, 23—24, 27, 30, 33, 34—35, 36—39, 44, 57, 60, 82, 83, 88, 101—102, 112, 122, 130—131, 169, 170, 219, 224—225, 278, 286, 324, 325, 330, 334, 336, 340, 348—349, 350, 351, 359, 381, 384, 389—390, 450, 451, 461, 484, 495, 496, 500, 512—513, 531, 532, 571, 575, 591, 595, 596.
Высшее экономическое совещание — 73—74, 89.
Высший военный совет — 523.
Высший совет народного хозяйства (ВСНХ) — 172—174, 198, 213, 216, 226, 227, 228, 229, 232, 233, 300, 316, 321, 341—342, 359, 387, 392, 395, 396, 450, 451, 452, 483—

[1] В рубриках *«Всероссийский Центральный Исполнительный Комитет»* и *«Совет Народных Комиссаров»* указываются только те страницы, на которых говорится об их структуре и функциях.

484, 494, 495, 498, 501—502, 517, 558—560, 588, 589, 593, 596.
См. также *Высшее экономическое совещание.*

Г

«Газета Рабочего и Крестьянского Правительства» — 30, 103, 221, 524.
Германия — 16, 86—88, 127—129, 188 — 189, 246, 258, 259, 349, 462, 487—488, 490—491, 492—493, 512—513, 522, 564, 565, 571—572.
Главное военно-санитарное управление — 286, 586.
Главное интендантское управление — 286.
Главный экономический комитет—89.
Государственная дума — 252, 384, 563.
Государственная канцелярия — 231—232.
Государственная комиссия по народному просвещению—59—62, 111, 112, 279, 296—298, 586.
Государственное издательство—296—298.
Государственное казначейство — 57, 75, 136, 168, 183, 212, 255, 386, 516, 517, 518, 519, 544, 562—563.
Государственный банк — 2, 57, 75, 103—104, 126—127, 135, 136, 145—146, 151, 192—193, 225, 226, 228, 229, 230, 231, 256, 257, 289, 359—361, 385, 387, 390, 423, 446, 449, 450—452, 475—476, 540, 541, 543, 558.
Государственный комитет по народному образованию — 60, 61, 111—112.
Государственный контроль — 6, 226, 227, 228, 368, 527, 539—540, 565.
См. также *Народные комиссариаты* — государственного контроля.
Государственный совет — 231, 265—266.
Гражданская война — 154—155, 158, 160, 161—162, 165—166, 171, 190, 304, 363—364, 403.
См. также *Контрреволюция и борьба с ней.*

Д

Дания — 560.
Дворянский земельный банк — 148—151, 193, 360.
«Декларация прав народов России» — 39—41.
«Декларация прав трудящегося и эксплуатируемого народа» — 315—324, 334, 336, 340, 341—343.
«Декрет о земле» — 17—20, 32, 33, 35, 41, 46, 47, 48, 50, 88, 101, 148, 157, 277.
«Декрет о мире» — 12—16, 32, 33, 35, 48, 50, 88, 101, 128.
Демобилизация армии — 66, 444—445, 453, 462, 484—485, 487, 488, 492, 585.
Демобилизация промышленности — 196—198, 214, 229, 345.
Демократизация армии — 8, 21, 39, 243, 244—245, 313.
«Деревенская Беднота», газета — 123, 591.
Дорожное строительство — 498.

Ж

Железнодорожники—10—11, 131—132, 205—210, 281, 288, 406, 556.
См. также *Профессиональные союзы* — Викжель; *Транспорт* — железнодорожный.
Железнодорожные съезды — 131—132, 205, 206, 207, 208, 556, 593.

З

«Заем Свободы» — 449—450.
Займы, заключенные царским и буржуазными правительствами и их аннулирование — 227, 228, 319, 322, 342, 360, 386—387, 449—450, 524.
Законодательство — 29—30, 102, 103, 170, 173, 448—449, 575.
Заработная плата — 38, 107—108, 182—183, 198, 202, 203, 205—210, 268, 311, 405, 440—443, 525, 526, 544, 545, 547—548, 550, 552, 556, 561—563, 595.
Здравоохранение — 85—86, 267—276, 403—404, 479, 480.
Земельные комитеты — 8, 11, 17, 41, 42, 46, 47, 70, 148, 218—224, 295, 385, 571—572.
— Главный земельный комитет — 218—223, 553.
Землепользование и землеустройство—17—20, 221—222, 295, 321, 341, 407—419.
Зернохранилища — 475 — 476.

И

Индия — 113, 114.
Интервенция иностранная военная — 487, 488, 490—491, 492—493.
Иран (Персия) — 114, 319, 322, 342.
Италия — 87, 189.

К

Кадеты — 40, 154, 155, 158, 161—162, 165—166, 171, 177, 179, 186, 191, 276, 284, 333, 335.
Казаки и казачество — 2, 20, 21—22, 32, 48, 50, 154, 155, 156—158, 165, 170, 199, 304, 307, 363—364, 564, 592, 595, 596.
Календарь — 404—405.
Китай — 87.
Коллективные сельскохозяйственные объединения — 408, 409, 410, 415, 416, 418—419.
Комиссариаты национальные при Народном комиссариате по делам национальностей
— по делам белорусов — 460—461.
— по делам мусульман — 367.
— по еврейским делам — 370—371.
— по литовским делам — 586.
— по польским делам (Людпольском) — 194, 211—212, 302, 344, 397—398.
Комиссия практиков при ВСНХ— 232, 233.
Комиссия при Совете Народных Комиссаров (Малый Совет Народных Комиссаров) — 399.
Комитет о принудительном занятии для государственных и общественных надобностей зданий и помещений в г. Петрограде — 486.
Комитет революционной обороны Петрограда — 502.
«Комитет спасения родины и революции» — 48, 50, 52.
Конституция РСФСР (основные положения) — 350—351.
См. также *«Декларация прав трудящегося и эксплуатируемого народа»*.
Контрреволюция и борьба с ней — 9, 16, 21—22, 32, 34, 43—44, 48—51, 69—70, 91—92, 102, 125—126, 154—155, 157, 158, 160, 161—162, 165—166, 171, 177, 179, 184, 186, 190—192, 276—278, 284, 304, 307, 308, 324, 329, 330, 334—335, 336, 348, 363—364, 402—403, 491, 492, 549, 564—565, 578, 592, 593, 594, 596.
См. также *Саботаж и борьба с ним; Спекуляция и борьба с ней*.
Конфискация — 28, 29, 78, 81, 83, 107, 136, 142, 173, 229, 240, 263, 546.
См. также *Национализация; Реквизиция*.
Кооперация — 112, 183—184, 225, 226, 228, 267, 387, 446, 559.
— Всероссийский центр рабочей кооперации — 83.
— Совет всероссийских кооперативных съездов — 112.
Красная Армия — 316, 322, 342, 352—358, 365—366, 402, 403, 462, 482, 493, 495, 577, 588.
Красная гвардия — 16, 142, 177, 179, 188—189, 190—192, 358, 433, 464, 471, 473, 569, 591.
Красный Крест — 26—27, 324, 325, 423, 444—445.
Красный Флот — 434—443.
Кредиты и ассигнования—75, 104, 145, 146, 147, 153—154, 182—184, 236, 237, 255, 256—257, 298, 311, 337, 365—366, 382, 383, 399, 446, 450—452, 454, 457—458, 483, 494—495, 517—519, 543, 544, 551, 552, 560—563, 591—596.
Крестьянский поземельный банк — 148—151, 193, 360.
Крестьянство—12, 17—20, 22, 39, 46—47, 48, 50, 52, 192, 226, 277, 304, 307, 412, 555.
— беднейшее — 19, 268, 410.
— кулачество — 69.
См. также *Союз рабочего класса и крестьянства*.

Л

Лесной департамент при Народном комиссариате земледелия — 236, 562—563, 594, 595.
Ликвидационная комиссия по делам Царства Польского — 194, 397—398.

М

Машины и орудия сельскохозяйственные — 46, 47, 148, 409, 555.
Меньшевики — 33, 34—35, 52, 70, 191, 276, 284, 329, 330, 334, 336, 549.
Милиция — 142, 223, 433, 464, 471, 473, 541, 577.
Министерства Временного правительства
— земледелия — 494.
— народного просвещения —59, 61—62.
— путей сообщения — 11.
— финансов — 31, 57, 153, 582.
Мирные переговоры — 12—16, 53, 86—88, 127—129, 154, 175, 188, 246, 258—260, 462, 492, 497, 511—512, 522, 547, 565.
Монополия государственная — 54—56, 148, 226, 230, 297, 409.
Мораторий — 67.

Морской генеральный штаб — 362.
Московская городская дума — 100, 145, 146, 325.
Мусульмане — 113—115, 195—196, 329, 330, 367.

Н

Налоги — 49, 51, 110—111, 141—142, 201, 223, 260—263, 384—386, 447—448, 549—550, 559, 560.
Народное образование — 59—62, 111—112, 210—211, 296—298, 311, 372, 374.
См. также *Народные комиссариаты* — просвещения.
Народные комиссариаты — 20, 29, 30, 173, 558, 559, 566.
— внутренних дел — 20, 35, 45, 220, 235, 251, 256, 257, 427, 444, 445, 457, 458, 548, 551, 565, 577, 583, 586, 588.
— государственного контроля — 180, 181, 213, 256, 257, 337, 359, 368, 483, 484, 516, 517, 518, 527, 577, 584.
— государственного призрения — 151, 214, 266, 287, 338, 470, 523—524, 589, 594.
— земледелия — 20, 45, 102, 103, 173, 213, 219, 220, 221, 236, 237, 450, 451, 553, 560—561, 562—563, 583, 585, 594, 595.
— имуществ Российской Республики — 215, 461.
— иностранных дел — 21, 35, 53, 170, 444, 445, 588.
— по военным делам — 20, 147, 169, 172, 173, 199, 213, 214, 286, 355, 357, 365, 366, 399, 444, 445, 450, 451, 459, 460, 495, 527, 553—554, 565, 569—570, 584, 585, 593, 594.
— по делам национальностей — 21, 41, 169, 170, 194, 211—212, 299, 302, 344, 367, 370—371, 375, 397—398, 460—461, 551, 586, 587, 592, 594, 596.
— по заведыванию дворцами и музеями Республики — 169.
— по местному самоуправлению — 215, 251—252, 256—257.
— по морским делам — 20, 130, 173, 213, 362—363, 392, 395, 437, 442, 450, 451, 514, 547—548, 553—554, 573, 574, 575, 581, 589, 592, 595.
— почт и телеграфов — 21, 42—43, 74—75, 182—184, 337, 544, 585, 587, 590, 595.
— продовольствия — 21, 173, 213, 401, 402, 450, 451, 475, 476, 560, 561, 583, 585, 586, 589, 590.
— просвещения — 21, 59—62, 111, 112, 169, 170, 210—211, 279, 296—298, 311, 338, 470, 586, 587, 590, 595, 596.
— путей сообщения — 21, 213, 289, 450, 451, 453—454, 459, 460, 481—482, 495, 501, 581, 584, 586, 587, 590, 592.
— торговли и промышленности — 21, 45, 152, 173, 187—188, 195, 197, 204, 213, 234, 241, 291, 292, 293, 294, 300, 301, 302, 326, 327, 328, 345, 346, 347, 376, 377, 378, 379, 427—428, 429, 430, 431, 432, 450, 451, 455, 456, 489, 501, 565, 589.
— труда — 20, 35, 105, 106, 202, 204, 213, 273, 276, 425, 431, 450, 451, 495, 524, 541.
— финансов — 21, 31, 75, 108, 144, 147, 173, 212, 213, 220, 300, 308, 337, 359, 360, 447, 450, 451, 483, 484, 495, 515, 516, 517, 518, 523, 524, 558, 577, 581, 583, 588, 590, 591.
— юстиции — 21, 185, 215, 220, 231, 232, 234, 235, 296, 308, 312, 338, 389, 401, 402, 448, 449, 470, 473, 583, 585, 588, 592.
Народный совет социального обеспечения — 523.
Наследование — 134, 135, 295, 463, 469.
Национализация
— банков и банковского имущества — 6, 49, 51, 225—230, 231, 277, 316, 322, 342, 390—391.
— городских недвижимостей — 133—137, 380—381.
— земли и инвентаря — 1—2, 5, 6, 7, 8, 17, 18, 19, 22, 39, 42, 46, 47, 133, 315, 321, 341, 407.
— зернохранилищ — 475 — 476.
— имущества и капиталов частных лиц — 308, 328.
— имущества Красного Креста, Союза городов и Земского союза — 286, 324, 325.
— предприятий и акционерных обществ — 43, 49, 51, 55, 56, 105, 106, 186—188, 195, 224—225, 226, 227, 233—234, 241, 285, 290—294, 301—302, 316, 321, 326, 327—328, 341—342, 345—347, 376—380, 427—432, 455—456, 489, 496, 514, 546.
— торгового флота — 391—397, 501.
— транспорта — 316, 321, 341.
— церковного имущества — 372, 374, 565.
Национальная политика Советского государства — 8, 12—15, 39—41, 113—115, 123, 157, 168—170, 175—

179, 190—192, 194, 195—196, 211—212, 220, 245—246, 250, 258—259, 264—265, 277—278, 298—299, 304—307, 315, 319, 320, 321, 322, 323, 341, 342, 343—344, 350—351, 397—398, 587, 588.

См. также *Народные комиссариаты* — по делам национальностей.

Недвижимости городские — 133—137, 240, 261—263, 380—381, 410—411, 461, 541.

Несовершеннолетние — 238, 338, 470.

О

Областной комитет армии, флота и рабочих Финляндии — 123, 544—545.

Оборона социалистического отечества — 147, 434—443, 490—491, 493—494, 500, 502, 511, 512, 531, 535.

См. также *Вооружение трудящихся; Красная Армия; Народные комиссариаты* — по военным делам.

Октябрьское вооруженное восстание в Петрограде—1—10, 46, 47, 48, 50.

«Основной закон о социализации земли» — 407—419.

Особое совещание для распределения ссуд и займов городам и земствам—256, 257.

Особое совещание по обороне — 152, 172, 213—214, 553—554.

Особый комитет по сокращению государственных расходов при ВСНХ — 483—484, 589.

Особый совет по финансированию—451, 452.

Охотничьи промыслы на Камчатке—595.

Охрана и передача памятников культуры — 168—170, 195—196, 343—344.

П

Паек хлебный — 369.

Пенсии — 19, 58, 62—63, 108, 212—213, 242, 266, 405, 408, 523.

Перемирие — 8, 15, 53, 63—64, 69, 70, 86—88, 127—129, 157, 158, 160, 175, 188, 197, 487, 488.

Переписи — 411, 494—495.

Переселение — 19, 414—415.

Петроградская городская дума — 35, 42, 52, 91—99, 138, 139, 260, 261, 262, 263, 324, 370.

Петроградская краевая войсковая рада — 169, 170, 185—186.

Петроградский военно-революционный комитет — 1, 2, 5, 7—8, 10, 24, 52, 71, 539—540, 541.

Петроградский губернский распорядительный комитет — 370.

Петроградский комитет социалистической молодежи — 112.

Петроградское телеграфное агентство— 109, 110.

Печать

— буржуазная — 24—25, 43—44, 52, 54—56, 491, 539, 549.

— советская — 30, 49, 54—56, 103, 122, 123, 221, 296—298, 449, 524, 591.

См. также *Революционный трибунал печати.*

Польша — 194, 211—212, 258, 259, 302, 343—344, 397—398.

Помещики — 15, 22, 39, 41, 48, 50, 69, 154, 157, 192, 304, 307, 316, 319, 322, 342, 364, 462.

Порты морские — 441—442, 570, 594.

Почта и телеграф — 33, 35, 88, 182—184, 420—424, 519, 544, 545.

См. также *Народные комиссариаты* — почт и телеграфов.

Право отзыва депутатов — 115—119, 303.

Продовольственная политика Советского государства — 8, 11, 26—29, 41—42, 46, 47, 69—70, 71, 101, 106—107, 216—217, 227, 228, 282—284, 288, 369, 401, 402, 406, 441—442, 453—454, 459—460, 475—476, 502, 565, 569, 594.

См. также *Народные комиссариаты* — продовольствия.

Пролеткульт

— Всероссийский центральный комитет пролетарских культурно-просветительных организаций — 112.

— Центральный комитет петроградских пролетарских культурно-просветительных организаций — 60, 380—381.

Промышленность — 78, 147, 173, 196—198, 214, 229, 232, 233, 555, 596.

См. также *Национализация* — предприятий и акционерных обществ; *Рабочий класс; Рабочий контроль.*

Профессиональные союзы — 33, 35, 60, 78, 81, 82, 83—84, 88, 133, 136—137, 173, 188—189, 190—192, 193, 198, 201, 202, 203, 204, 206, 208, 214—215, 229, 268, 297, 298, 326, 359, 377, 396,

424, 425, 427—428, 429—430, 431—432, 435, 455, 525, 526, 541, 572—573.
— Викжель (Центральный исполнительный комитет Всероссийского железнодорожного союза) — 33, 35, 88, 131, 207, 208.
— Всероссийский профессиональный союз служащих Государственного банка — 359.
— Всероссийский союз агрономов — 83.
— Всероссийский союз инженеров и техников — 83.
— Всероссийский союз металлистов — 495, 573.
— Всероссийский союз речников и моряков торгового флота — 392, 395, 396.
— Всероссийский учительский союз — 60, 112.
— Всероссийский центральный совет профессиональных союзов — 33, 83, 202, 204, 450, 451, 495.
— Всероссийское центральное бюро профессиональных союзов — 60, 112.
— Петроградский совет профессиональных союзов — 84, 214—215.
— Петроградский союз металлистов — 206.
— Союз почтово-телеграфных рабочих и служащих — 33, 35, 88.
— Союз телефонных служащих — 42.
— Центральный комитет рабочих и служащих петроградских предприятий — 42.

Р

Рабочий день — 207—208, 271.
Рабочий класс — 12, 22, 30, 39, 46, 47, 49—52, 55, 56, 58, 78, 81, 83, 191, 192, 196—198, 206, 207, 208, 229—230, 555.
См. также *Профессиональные союзы; Союз рабочего класса и крестьянства; Фабрично-заводские комитеты.*
Рабочий контроль — 2, 6, 8, 35, 39, 77—85, 193, 197, 229, 283, 377—378, 409.
— Всероссийский совет рабочего контроля — 82, 83, 84, 85, 173, 198.
— «Положение о рабочем контроле» — 33, 77—85, 88—89, 101—102, 186, 187, 195, 228, 233, 277, 291, 292, 301, 316, 321, 341, 376, 379, 430, 455.
Разгрузка и эвакуация из Петрограда — 495, 521—522, 525—526.
— Центральная коллегия по разгрузке и эвакуации Петрограда — 521—522, 525.
— Чрезвычайная комиссия по разгрузке Петрограда — 495, 573, 595, 596.
Революционные трибуналы — 125—126, 576.
Революционный трибунал печати — 432—434.
Реквизиция — 9, 28, 65, 70, 83, 173, 224—225, 551.
Российская социал-демократическая рабочая партия (большевиков) — 35, 103, 125, 329, 330, 334, 336, 349—350, 388, 572.
Румыния — 87, 309, 310—311, 312—314, 347—348, 492, 554.

С

Саботаж и борьба с ним — 30—31, 42—43, 48—49, 50—51, 54—55, 56, 57, 71, 91—92, 103—104, 105, 106, 107, 125—126, 226, 227, 229, 458, 459, 540, 546, 584.
Самоуправление местное — 18, 19, 25, 26—29, 61, 72, 91—99, 100, 106—107, 133, 135, 136—137, 145, 146, 153—154, 204, 218, 219, 240, 241, 247, 249, 251—252, 256—257, 260—263, 324, 325, 370, 385, 387, 424, 425, 479, 480, 498, 524, 542.
См. также *Народные комиссариаты* — по местному самоуправлению.
«*Священный коран Османа*» — 195—196.
Сельское хозяйство — см. *Аграрная политика Советского государства.*
Сельскохозяйственные рабочие — 218, 410.
Сенат — 30, 124, 232, 294, 295.
Сербия — 87, 88, 189, 259.
Следственная комиссия при Петроградском Совете — 308, 340, 388—389, 499, 592.
Служащие — 30, 31, 48—49, 50, 51, 54, 55, 56, 57, 69—70, 74—75, 78, 81, 83, 103—104, 107—108, 182—183, 207, 208, 217, 226, 227, 228—229, 276—277, 525—526.
Смертная казнь на фронте, ее отмена — 9, 70, 154, 158.
«*Собрание Узаконений и Распоряжений Рабочего и Крестьянского Правительства*» — 449.

Совет врачебных коллегий — 324, 325, 403—404, 479, 480.
Совет Народных Комиссаров [1] — 20—21, 29—30, 32, 33, 34—35, 44, 45, 46, 47, 60, 63—64, 75, 102—103, 104, 113, 120—122, 188, 200, 215, 244, 313, 328, 340, 348, 349, 351, 355, 357, 448—449, 451, 452, 484, 490, 495, 500, 501, 515, 516, 517, 518, 531, 532, 566, 574, 578, 581, 584, 586.
См. также *Комиссия при Совете Народных Комиссаров (Малый Совет Народных Комиссаров).*
Совет при Временном правительстве — 89.
Совет районных дум г. Москвы — 145, 146.
Советская Россия и международный пролетариат — 7, 16, 86—88, 89, 113, 129, 188—189, 259, 278, 338—339, 462, 493, 527—528, 532, 535, 564.
Советское информационное бюро в Стокгольме — 278.
Советы — 5, 7, 8, 12, 22, 35, 46, 49, 50, 51, 53, 113, 114, 156, 157, 158, 176, 178, 191, 277, 284, 315, 316, 320, 321, 322, 323, 324, 329—336, 341, 343, 351, 391, 392, 395, 408, 409, 410, 465, 468.
Советы казачьих депутатов — 22, 157, 158, 170, 364.
Советы крестьянских депутатов — 8, 17, 19—20, 35, 46, 47, 218—219, 223—224, 303, 385—386.
— Всероссийский — 33, 60, 83, 219.
Советы крестьянских депутатов — съезды Всероссийские
— Чрезвычайный съезд. 10—25 ноября (23 ноября — 8 декабря) 1917 г. — 88—89, 101, 129, 156, 157, 160.
— II съезд. 26 ноября — 10 декабря (9—23 декабря) 1917 г. — 188—189, 190—192, 264, 277, 303.
— съезд крестьянских депутатов и земельных комитетов. 17—28 января (30 января — 10 февраля) 1918 г. — 278, 284—285, 382.
Советы местные — 16—17, 23—24, 25—26, 29, 41, 42, 54, 55, 56, 65, 72, 77, 78, 81—82, 83, 107, 108, 109, 110, 111, 116, 119, 125, 126, 133, 142, 148, 162, 173, 174, 197, 227, 228, 229, 240, 256, 257, 282—285, 288, 296, 303, 344, 351, 355, 356, 365, 366, 385—386, 387, 391, 392, 395, 396, 398, 400, 401, 406, 407, 408, 409, 410, 411, 413, 414, 416, 417, 418, 419, 425, 426—427, 432, 433, 447—448, 457—458, 462, 464, 465, 466, 467, 468, 471, 474, 475, 476, 479, 480, 485, 491, 493, 502, 511, 512, 542, 546, 549—550, 578.
— губернские, областные, уездные, районные, волостные, городские и сельские — 11, 46, 47, 93, 94, 95, 96, 124, 126, 135, 136, 137, 188—189, 190—192, 193, 218, 219, 224, 281, 282, 368, 407, 408, 409, 410, 411—412, 417, 426—427, 467, 498.
— их представительство в верховных органах власти — 33, 34—35, 284—285.
— переход власти в руки Советов на местах — 5, 8, 11, 156, 161, 364.
— участие в управлении национализированными предприятиями и акционерными обществами — 187, 195, 197, 234, 241, 292, 293, 302, 326, 328, 345, 347, 376, 377, 378, 427, 429, 430, 431, 455, 456, 489.
— Московский — 35, 100, 147, 161, 325, 513, 594.
— на Украине — 175, 176, 178, 264, 402—403, 564.
— Областной Совет Урала — 289.
— Общекрымский — 403.
— Оренбургский — 154—155, 158, 403.
— Петроградский — 1, 2, 5, 6, 7, 35, 65, 94, 99, 101—102, 188—189, 190—192, 258—260, 312, 486, 495, 564, 569—570, 594.
— Подольский — 542.
— Пятигорский — 596.
Советы солдатских депутатов — 7—8, 124, 244.
Советы — съезды Всероссийские
— I съезд. 3—24 июня (16 июня — 7 июля) 1917 г. — 40, 175, 176, 178.
— II съезд. 25—26 октября (7—8 ноября) 1917 г. — 8—22, 23, 32, 33, 34, 40, 46, 47, 88—89, 101—102, 129, 156, 157, 277.
— III съезд. 10—18(23—31) января 1918 г. — 278, 284—285, 329, 338—339, 340—343, 348—351, 365, 366, 382, 557.
— IV съезд. 14—16 марта 1918 г. — 513, 522, 527—536.
Соединенные Штаты Америки (США) — 87, 88, 189, 313—314, 527, 528.
Солдатские комитеты (армейские, полковые и др.) — 7—8, 21, 25,

[1] См. сноску на стр. 598.

63—65, 66, 69—70, 90—91, 124, 131, 188—189, 190—192, 243, 244, 281, 284—285, 303, 355, 356, 365, 366, 485.
Сословия, уничтожение их — 72, 148.
Социализация земли — 19, 222, 321, 341, 407—419.
«Социалистическое отечество в опасности!», декрет — 490—491.
Социалисты-революционеры (эсеры) — 33, 34—35, 125, 191, 329, 330, 333, 335.
— левые — 44, 45, 102—103, 200, 329, 330, 333, 334, 335, 336, 348—349, 572.
— правые — 70, 276, 277, 284, 303, 329, 330, 333, 334, 335, 336, 549, 571—572.
Социальное обеспечение — см. *Народные комиссариаты* — государственного призрения; *Народный совет социального обеспечения; Пенсии.*
Союз рабочего класса и крестьянства — 6, 40, 46, 47, 89, 175, 176, 178, 330, 364.
Спекуляция и борьба с ней — 70, 71, 226, 227, 228—229, 453, 454, 491.
Страхование — 58, 62—63, 201—204, 267—276, 380, 409, 424, 436, 576—577.
— Страховой совет — 267, 268, 269, 270, 272, 275.
Суд и судопроизводство — 124—126, 227, 237, 238, 239, 248, 294—296, 338, 463—474, 476—478.
См. также *Революционные трибуналы; Революционный трибунал печати.*

Т

Типографии — 43, 182, 224—225, 298, 496, 551, 591, 595.
Торговля
— внешняя — 68—69, 123, 140—141, 226, 300—301, 409.
— внутренняя — 27, 28, 143—144, 173, 227, 283, 409.
Транспорт — 316, 321, 341, 453—454.
— водный — 391—397, 501—502.
— железнодорожный — 10—11, 227, 228—229, 262, 288—289, 453, 475—476, 481—482, 491, 552, 584, 596.
См. также *Железнодорожники.*
Третейские суды — 476—478.
Трудовая повинность — 226, 228, 281, 282, 288—289, 316, 322, 342, 491, 519.
Турция — 87, 114, 127, 259, 298.
Тюрьмы — 312, 401, 402.

У

Украинская Советская Республика — 168—170, 175—179, 245—246, 290, 319, 402—403, 552, 564, 587.
Украинская центральная рада — 155, 169, 175—179, 185—186, 190—192, 246, 264—265, 304—307, 339, 402, 462, 564.
Управление по делам Кавказа в Петрограде — 375.
Учетно-ссудные комитеты — 192—193, 446.
— Учетно-ссудный комитет социального обеспечения — 523.
— Центральный учетно-ссудный комитет — 450, 451, 452.
Учителя народные — 311.
Учредительное собрание — 5, 7, 8, 17, 18, 19, 25—26, 59, 61, 76, 77, 90—91, 116, 119, 159, 165, 166, 167, 168, 171, 184, 252, 255, 266, 276—278, 284, 303, 315, 316, 319—320, 321, 322, 323, 329—336, 382, 383, 384, 457—458, 557, 563, 584, 592.

Ф

Фабрично-заводские комитеты — 31, 33, 78, 81, 82, 83, 85, 104, 173, 187, 188—189, 190—192, 193, 195, 198, 234, 241, 281, 286, 292, 293, 302, 326, 328, 345, 347, 376, 377, 378, 424, 425, 427—428, 429, 430—431, 455, 456, 489, 525, 561—562.
— Всероссийское бюро фабрично-заводских комитетов — 60, 83, 112.
Фамилии, их изменение — 238, 247, 520—521.
Финансовая политика Советского государства — 57, 67, 101, 103—104, 110—111, 120—122, 129—130, 133, 135—136, 151—152, 172—173, 229, 246, 260—263, 285, 289, 337, 384, 420—424, 441—442, 449—452, 475, 476, 483—484, 515—519, 548, 565.
См. также *Акциз; Банки; Займы, заключенные царским и буржуазными правительствами и их аннулирование; Кредиты и ассигнования; Налоги; Народные комиссариаты* — финансов; *Национализация*—банков и банковского имущества; *Пенсии; Учетно-ссудные комитеты.*
Финляндия — 68—69, 123, 175, 176, 178, 250, 319, 322, 342, 351, 503—510, 544—545, 564, 565.

Флот
— военный (до 29 января (11 февраля) 1918 г.) — 16, 32, 35, 39, 63—65, 70, 88, 130—131, 282, 283, 290, 547—548, 553—554, 575.
— торговый — 140—141, 391—397, 441—443, 501—502.
— Балтийский — 290, 362, 547—548.
— Черноморский — 160, 290, 362, 403, 547.
Франция — 16, 87, 88, 189, 259.

Ц

Центральный врачебно-санитарный совет — 479, 480.
Центроволга — 392, 395.
Церковь — 210—211, 239, 247, 249, 261, 371—374, 565.

Ч

Чрезвычайная комиссия по продовольствию — 459—460, 495, 589.

Ш

Школа — 61, 210—211, 372, 374.

Э

Эвакуированные учреждения — 397—398, 399—401.
Экспедиция заготовления государственных бумаг — 572—573, 592, 593, 595.
Эмиссары — 41—42, 283.

Я

Япония — 87.

СОДЕРЖАНИЕ

Предисловие V

Раздел I

1917

1. Обращение Петроградского военно-революционного комитета «К гражданам России!» о победе Октябрьской революции. *25 октября (7 ноября)*. 1
2. Обращение Петроградского военно-революционного комитета «Революция восторжествовала». *25 октября (7 ноября)*. 2
3. Обращение Петроградского военно-революционного комитета к тылу и фронту о победе Октябрьской революции. *25 октября (7 ноября)*. . 5
4. Резолюция Петроградского Совета рабочих и солдатских депутатов о победе Октябрьской революции и задачах Советского правительства. *25 октября (7 ноября)*. 6
5. Приказ Петроградского военно-революционного комитета армейским комитетам и Советам солдатских депутатов бдительно следить за командным составом и не допускать отправки ненадежных воинских частей с фронта на Петроград. *25 октября (7 ноября)*. 7
6. Обращение Второго Всероссийского съезда Советов к рабочим, солдатам и крестьянам о победе Октябрьской революции и ее ближайших задачах. *25 октября (7 ноября)*. 8
7. Постановление Второго Всероссийского съезда Советов об отмене смертной казни на фронте. *26 октября (8 ноября)*. 9
8. Постановление Второго Всероссийского съезда Советов о немедленном аресте Керенского. *26 октября (8 ноября)*. 10
9. Обращение Второго Всероссийского съезда Советов «Ко всем железнодорожникам». *26 октября (8 ноября)*. 10
10. Постановление Второго Всероссийского съезда Советов о переходе власти к Советам и освобождении арестованных членов земельных комитетов. *26 октября (8 ноября)*. 11
11. Декрет Второго Всероссийского съезда Советов о мире. *26 октября (8 ноября)*. 12
12. Постановление Второго Всероссийского съезда Советов о борьбе с контрреволюционными выступлениями. *26 октября (8 ноября)*. . . 16
13. Декрет Второго Всероссийского съезда Советов о земле. *26 октября (8 ноября)*. 17

14. Декрет Второго Всероссийского съезда Советов об образовании Рабочего и Крестьянского правительства. *26 октября (8 ноября)* 20

15. Постановление Второго Всероссийского съезда Советов об образовании в армии временных революционных комитетов. *26 октября (8 ноября)*. 21

16. Обращение Второго Всероссийского съезда Советов к казакам. *Не позднее 26 октября (8 ноября)*. 21

17. Обращение ВЦИК к Советам, рабочим, солдатам и крестьянам об избрании Вторым Всероссийским съездом Советов нового состава ВЦИК, с призывом сплотиться вокруг него. *27 октября (9 ноября)*. 23

18. Декрет о печати. *27 октября (9 ноября)*. 24

19. Постановление о производстве выборов в Учредительное собрание в назначенный срок. *27 октября (9 ноября)*. 25

20. Постановление о расширении прав городских самоуправлений в продовольственном деле. *27 октября (9 ноября)*. 26

21. Декрет о порядке утверждения и опубликования законов. *Не позднее 29 октября (11 ноября)*. 29

22. Постановление об открытии банков. *30 октября (12 ноября)* . . . 30

23. Приказ по Министерству финансов с требованием прекращения забастовки служащих казначейств и сберегательных касс. *30 октября (12 ноября)*. 31

24. Радиограмма Председателя Совета Народных Комиссаров об образовании Советского правительства, о борьбе с контрреволюцией и принятых декретах. *30 октября (12 ноября)*. 32

25. Резолюция ВЦИК по вопросу об условиях соглашения с другими партиями. *1(14) ноября*. 33

26. Воззвание ВЦИК к казакам, железнодорожникам и почтово-телеграфным служащим с призывом переходить на сторону Советской власти. *1(14) ноября*. 34

27. Резолюция ВЦИК об условиях соглашения с другими партиями. *2(15) ноября*. 34

28. Постановление об организации ВЦИК. *2(15) и 6(19) ноября*. . . . 36

29. Декларация прав народов России. *2(15) ноября*. 39

30. Инструкция эмиссарам, посылаемым в провинцию. *Не позднее 2(15) ноября*. 41

31. Сообщение о переходе Петроградской телефонной станции в заведывание народного комиссара почт и телеграфов. *Не позднее 3(16) ноября*. 42

32. Резолюция ВЦИК по вопросу о печати. *4(17) ноября*. 43

33. Резолюция ВЦИК по поводу запроса левых эсеров о праве СНК издавать декреты. *4(17) ноября*. 44

34. Резолюция ВЦИК по вопросу о замещении должностей некоторых народных комиссаров. *4(17) ноября*. 45

35. Ответ Председателя Совета Народных Комиссаров на запросы крестьян о переходе власти к Советам и о задачах Советов крестьянских депутатов и волостных земельных комитетов. *5 (18) ноября*. . . . 45

36. Обращение Председателя Совета Народных Комиссаров к населению о победе Октябрьской революции и о задачах борьбы на местах. *5(18) ноября.* 48

37. Резолюция ВЦИК о продолжении переговоров с другими партиями. *6(19) ноября.* 52

38. Приказ Верховному главнокомандующему генералу Духонину приступить к переговорам о перемирии. *7(20) ноября* 53

39. Декрет о введении государственной монополии на объявления. *Не позднее 7(20) ноября.* 54

40. Резолюция ВЦИК о борьбе с саботажем чиновников Государственного банка. *8(21) ноября.* 57

41. Декрет об увеличении пенсий рабочим, пострадавшим от несчастных случаев. *8(21) ноября.* 58

42. Обращение ВЦИК о выборах в Учредительное собрание в назначенный срок. *Не позднее 8(21) ноября.* 59

43. Декрет ВЦИК и СНК об учреждении Государственной комиссии по просвещению. *9(22) ноября.* 59

44. Декрет о пенсионном обеспечении пострадавших от несчастных случаев воинских чинов, командированных на работу в предприятия. *9(22) ноября.* 62

45. Радиограмма армии и флоту об увольнении Верховного главнокомандующего генерала Духонина, с предложением выбирать уполномоченных для переговоров о перемирии. *9(22) ноября.* 63

46. Обращение к местным Советам о применении постановления Петроградского Совета относительно реквизиции теплых вещей для солдат на фронте. *9(22) ноября.* 65

47. Декрет о сокращении численности армии. *10(23) ноября* 66

48. Декрет о моратории по векселям и исполнительным листам. *10(23) ноября.* 67

49. Декрет о свободном ввозе из Финляндии бумаги и бумажных полуфабрикатов в пределы Российской Республики. *10(23) ноября.* 68

50. Радиограмма армейским организациям о борьбе с буржуазией и ее агентами, саботирующими дело продовольствия армии и препятствующими заключению мира. *10(23) ноября.* 69

51. Предписание Военно-революционному комитету о принятии решительных мер к искоренению спекуляции и саботажа. *Не позднее 10(23) ноября.* 71

52. Декрет ВЦИК и СНК об уничтожении сословий и гражданских чинов. *11(24) ноября.* 71

53. Постановление о работе по организации Высшего экономического совещания. *11(24) ноября.* 73

54. Приказ по Министерству почт и телеграфов о порядке решения дел народным комиссаром и коллегией и об упразднении комиссии служащих. *12(25) ноября.* 74

55. Декрет о выдаче Совету Народных Комиссаров аванса в 25 млн. руб. *13(26) ноября.* 75

56. Предписание Всероссийской по делам о выборах в Учредительное собрание комиссии сообщить Совету Народных Комиссаров сведения о ходе выборов. *13(26) ноября.* 76

57. Предписание Всероссийской по делам о выборах в Учредительное собрание комиссии об обеспечении ею участия арестованных контрреволюционеров в выборах. *13(26) ноября.* 76
58. Положение ВЦИК и СНК о рабочем контроле. *14(27) ноября* . . 77
59. Декрет о бесплатной передаче больничным кассам лечебных учреждений предприятий. *14(27) ноября.* 85
60. Обращение к народам воюющих стран. *Не позднее 14(27) ноября* . . 86
61. Постановление ВЦИК о новом составе Всероссийского Центрального Исполнительного Комитета. *15(28) ноября.* 88
62. Резолюция Объединенного заседания ВЦИК, Чрезвычайного Всероссийского крестьянского съезда и Петроградского Совета с одобрением законов о мире, земле, рабочем контроле. *15(28) ноября* 88
63. Декрет об упразднении Главного экономического комитета и Совета при Временном правительстве. *15(28) ноября.* 89
64. Радиограмма армейским и корпусным комитетам о норме представительства на выборах в Учредительное собрание. *15(28) ноября* . . 90
65. Декрет о роспуске Петроградской городской думы. *16(29) ноября* . . 91
66. Положение о выборах гласных Петроградской городской думы. *16 (29) ноября.* 93
67. Постановление о подтверждении акта Московского Военно-революционного комитета о роспуске Московской городской думы. *16(29) ноября.* 100
68. Постановление об отмене установленных правительством Керенского повышенных цен на сахар. *16(29) ноября.* 100
69. Сообщение ВЦИК о слиянии ВЦИК с Исполнительным комитетом, избранным на Чрезвычайном Всероссийском крестьянском съезде. *16(29) или 17(30) ноября.* 101
70. Наказ о взаимоотношениях ВЦИК и СНК. *17(30) ноября* 102
71. Постановление ВЦИК об изменении состава Совета Народных Комиссаров. *17(30) ноября.* 102
72. Декрет о времени вступления в силу узаконений и распоряжений Правительства. *17(30) ноября.* 103
73. Декрет о временном порядке производства выплаты денег Петроградской конторой Государственного банка. *17(30) ноября.* 103
74. Постановление о национализации фабрики товарищества Ликинской мануфактуры. *17(30) ноября.* 105
75. Сообщение о подготовляемом законе о пайках для солдаток. *17(30) ноября.* 106
76. Постановление о размерах вознаграждения народных комиссаров и понижения жалованья высшим служащим и чиновникам. *18 ноября (1 декабря).* 107
77. Декрет о Петроградском телеграфном агентстве. *18 ноября (1 декабря)* 109
78. Постановление о субсидировании центром местных Советов. *19 ноября (2 декабря).* 110
79. Декрет о роспуске Государственного комитета по народному образованию. *20 ноября (3 декабря).* 111

80. Обращение к трудящимся мусульманам России и Востока. *20 ноября (3 декабря)* 113
81. Декрет ВЦИК о праве отзыва делегатов. *21 ноября (4 декабря)* . . 115
82. Постановление об организации финансового отдела при Совете Народных Комиссаров. *21 ноября (4 декабря)* 120
83. Постановление о признании Областного комитета армии, флота и рабочих Финляндии единственным представителем Совета Народных Комиссаров в Финляндии. *21 ноября (4 декабря)* 123
84. Постановление о закрытии «Сельского Вестника» и о выходе «Деревенской Бедноты». *21 ноября (4 декабря)* 123
85. Декрет о суде. *22 ноября (5 декабря)* 124
86. Постановление о разрешении передавать необходимые суммы из кладовой Отдела кредитных билетов в главную кассу Петроградской конторы Государственного банка. *22 ноября (5 декабря)* 126
87. Правительственное сообщение о ходе мирных переговоров. *22 ноября (5 декабря)* 127
88. Декрет о приостановлении выдачи каких-либо ценностей по приказу ВЦИК прежнего состава и о передаче этих ценностей лицу, уполномоченному Советом Народных Комиссаров. *23 ноября (6 декабря)* . . . 129
89. Декрет об упразднении Адмиралтейств-Совета. *23 ноября (6 декабря)* 130
90. Постановление о безотлагательном созыве железнодорожного съезда. *23 ноября (6 декабря)* 131
91. Проект декрета об отмене права частной собственности на городские недвижимости. *23 ноября (6 декабря)* 132
92. Резолюция ВЦИК о выборах в Петроградскую городскую думу. *24 ноября (7 декабря)* 138
93. Декрет о сроке выборов в Петроградскую городскую думу. *24 ноября (7 декабря)* 138
94. Декрет о воспрещении продажи, заклада и отдачи по чартер-партии русских торговых судов в руки иностранных подданных или учреждений. *24 ноября (7 декабря)* 140
95. Декрет о взимании прямых налогов. *24 ноября (7 декабря)* 141
96. Постановление об акцизе и ценах на табачные изделия. *24 ноября (7 декабря)* 143
97. Декрет о выдаче Совету районных дум г. Москвы ссуды в 20 млн. рублей *24 ноября (7 декабря)* 145
98. Постановление об ассигновании 5 млн. руб. Московскому Совету на выдачу ссуд заводам, работающим на оборону. *24 ноября (7 декабря)* 147
99. Декрет о монопольном распоряжении государства сельскохозяйственными машинами и орудиями. *25 ноября (8 декабря)* 147
100. Декрет об упразднении Дворянского земельного банка и Крестьянского поземельного банка. *25 ноября (8 декабря)* 148
101. Декрет о передаче сумм и дел Петроградского городского комитета помощи военно-увечным Петроградскому исполнительному комитету «Союза увечных воинов». *25 ноября (8 декабря)* 151
102. Декрет о передаче Особого совещания по обороне в ведение Народного комиссариата торговли и промышленности. *25 ноября (8 декабря)* 152

103. Декрет об упразднении Совета министра финансов. *25 ноября (8 декабря)* 153
104. Декрет об отпуске 450 000 руб. для выдачи пособий населению Кременчугского уезда, пострадавшему от наводнения. *25 ноября (8 декабря)* 153
105. Обращение «Ко всему населению» о борьбе с контрреволюционным восстанием Каледина и Дутова. *25 ноября (8 декабря)* 154
106. Обращение к трудовым казакам о завоеваниях Октябрьской революции и о борьбе с контрреволюцией. *25 ноября (8 декабря)* 156
107. Декрет об условиях открытия Учредительного собрания. *26 ноября (9 декабря)* 159
108. Предписание Главному комиссару Черноморского флота о борьбе с контрреволюцией. *26 ноября (9 декабря)* 160
109. Резолюция ВЦИК об одобрении действий мирной делегации. *27 ноября (10 декабря)* 160
110. Телеграмма Московскому Совету о правах местной власти. *27 ноября (10 декабря)* 161
111. Декрет об аресте вождей гражданской войны против революции. *28 ноября (11 декабря)* 161
112. Правительственное сообщение о контрреволюционном восстании буржуазии, руководимом кадетской партией. *28 ноября (11 декабря)* 165
113. Постановление о смещении членов Всероссийской по делам о выборах в Учредительное собрание комиссии. *29 ноября (12 декабря)* . . 167
114. Предписание Главному казначейству о порядке производства ассигновок Всероссийской по делам о выборах в Учредительное собрание комиссии. *29 ноября (12 декабря)* 168
115. Правительственное сообщение о передаче реликвий украинскому народу. *29 ноября (12 декабря)* 168
116. Резолюция по поводу выработанных Казачьим отделом ВЦИК законопроектов об обеспечении экономических и политических интересов трудового казачества. *30 ноября (13 декабря)* 170
117. Резолюция ВЦИК с подтверждением декрета СНК об аресте вождей гражданской войны против революции. *1(14) декабря* 171
118. Резолюция ВЦИК с подтверждением постановления СНК об условиях созыва Учредительного собрания. *1(14) декабря* 171
119. Декрет об оставлении Особого совещания по обороне в ведении Военного министерства. *1(14) декабря* 171
120. Декрет ВЦИК и СНК об учреждении Высшего совета народного хозяйства. *2(15) декабря* 172
121. Манифест к украинскому народу с ультимативными требованиями к Центральной раде. *4(17) декабря* 174
122. Декрет о правах народного комиссара по государственному контролю в Совете Народных Комиссаров. *5(18) декабря* 180
123. Постановление об образовании и составе коллегии Комиссариата государственного контроля. *5(18) декабря* 181
124. Декрет об отпуске 448 000 руб. на уплату заработной платы рабочим Государственной типографии. *5(18) декабря* 181
125. Постановление о выдаче дополнительного вознаграждения почтово-телеграфным служащим. *5 (18) декабря* 182

126. Постановление об ассигновании 1 млн. руб. на субсидирование авансами кооперативов служащих почт и телеграфов. *5(18) декабря* 183

127. Сообщение Председателя Совета Народных Комиссаров о сроке открытия Учредительного собрания. *Не позднее 5(18) декабря* . . . 184

128. Постановление об упразднении «канцелярии для принятия прошений при Временном правительстве». *6(19) декабря* 185

129. Постановление об условиях мирного улажения конфликта с Центральной радой. *6(19) декабря* 185

130. Декрет о конфискации имущества акционерного общества Богословского горного округа. *7(20) декабря* 186

131. Воззвание ВЦИК и других организаций к трудящимся массам всех стран. *8(21) декабря* 188

132. Воззвание ВЦИК и других организаций к украинским рабочим, солдатам, крестьянам, ко всему украинскому народу. *8(21) декабря* . . 190

133. Постановление о реорганизации состава учетно-ссудных комитетов при конторах и отделениях Государственного банка. *9(22) декабря* 192

134. Декрет о Ликвидационной комиссии по делам Царства Польского. *9(22) декабря* 193

135. Декрет о конфискации имущества акционерного Симского общества горных заводов. *9 (22) декабря* 194

136. Сообщение о постановлении о выдаче «Священного корана Османа» Краевому мусульманскому съезду. *9(22) декабря* 195

137. Обращение «Ко всем товарищам рабочим России», в связи с демобилизацией промышленности. *9(22) декабря* 196

138. Обращение «Ко всему трудовому казачеству» с постановлением об отмене обязательной воинской повинности и о других льготах казакам. *9(22) декабря* 198

139. Сообщение о соглашении, достигнутом между СНК и ЦК партии левых эсеров, о вхождении представителей партии левых эсеров в состав СНК. *10(23) декабря* 200

140. Положение ВЦИК и СНК о страховании на случай безработицы. *11(24) декабря* 200

141. Декрет ВЦИК и СНК о нормах оплаты труда железнодорожников, о категориях служащих и о 8-часовом рабочем дне во всех отраслях железнодорожного труда. *11(24) декабря* 205

142. Постановление о выдаче аванса железнодорожникам согласно ставкам, установленным декретом 11 декабря. *11(24) декабря* 209

143. Постановление о передаче дела воспитания и образования из духовного ведомства в ведение Народного комиссариата по просвещению. *11(24) декабря* 210

144. Декрет о порядке издания приказов или распоряжений по польским национальным делам. *11 (24) декабря* 211

145. Декрет о прекращении выдачи пенсий, превышающих 300 рублей. *11(24) декабря* 212

146. Постановление об Особом совещании по обороне. *11(24) декабря* . . 213

147. Декрет о передаче здания Ксенинского института в ведение Петроградского совета профессиональных организаций. *11 (24) декабря* . 214

148. Постановление ВЦИК об изменениях в составе Совета Народных Комиссаров. *12(25) декабря* 215
149. Постановление ВЦИК о дополнении положения о Высшем совете народного хозяйства и назначении В. В. Оболенского. *12(25) декабря* 216
150. Декрет об оставлении в силе обязательств по поставкам и заготовкам продовольствия для армии. *12(25) декабря* 216
151. Постановление об увольнении служащих бывшего «Вестника Временного Правительства». *12(25) декабря* 217
152. Положение о земельных комитетах. *Не позднее 12(25) декабря* . . . 218
153. Постановление Президиума ВЦИК о реквизиции типографии «Биржевые Ведомости». *Не позднее 13(26) декабря* 224
154. Декрет ВЦИК о национализации банков. *14(27) декабря* 225
155. Декрет ВЦИК о ревизии стальных ящиков в банках. *14(27) декабря.* 230
156. Декрет об упразднении Государственного совета и Государственной канцелярии. *14(27) декабря* 231
157. Постановление об организации Высшим советом народного хозяйства комиссии практиков. *15(28) декабря* 232
158. Постановление о конфискации имущества Русско-Бельгийского металлургического общества. *15(28) декабря* 233
159. Декрет об упразднении канцелярии Временного правительства. *15(28) декабря* 234
160. Постановление о присоединении пригородов к г. Богородску. *15(28) декабря* 235
161. Декрет об ассигновании 12 млн. руб. в распоряжение Комиссариата земледелия по Лесному департаменту. *15(28) декабря* 236
162. Декрет о перечислениях по смете Комиссариата земледелия на культурно-просветительные цели. *15(28) декабря* 236
163. Декрет ВЦИК и СНК о расторжении брака. *16(29) декабря* . . . 237
164. Декрет о запрещении сделок с недвижимостью. *16(29) декабря* . . . 240
165. Декрет о конфискации имущества «Общества электрического освещения 1886 года». *16(29) декабря* 241
166. Постановление о выдаче процентных добавок к пенсиям военно-увечных. *16(29) декабря* 242
167. Декрет об уравнении всех военнослужащих в правах. *16(29) декабря* 242
168. Декрет о выборном начале и об организации власти в армии. *16(29) декабря* 244
169. Приветствие Рабочей и Крестьянской раде. *16(29) декабря* 245
170. Телеграмма Центральному Исполнительному Комитету Советов Украины по финансовым и политическим вопросам. *Не позднее 16(29) декабря* 246
171. Декрет ВЦИК и СНК о гражданском браке, о детях и о ведении книг актов состояния. *18(31) декабря* 247
172. Декрет о государственной независимости Финляндии. *18(31) декабря* 250

173. Декрет об учреждении Комиссариата по местному самоуправлению. *18(31) декабря* 251

174. Декрет об упразднении канцелярий бывшей Государственной думы и ее Временного комитета. *18 (31) декабря* 252

175. Декрет об отпуске кредита на содержание временной канцелярии Учредительного собрания. *18(31) декабря* 255

176. Декрет об открытии кредита в 200 млн. руб. и образовании междуведомственного совещания для выдачи ссуд городам и земствам. *18(31) декабря* 255

177. Резолюция ВЦИК по отчету мирной делегации. *19 декабря (1 января 1918 г.)* 258

178. Декрет о расширении финансовых прав Петроградского городского общественного управления. *19 декабря (1 января 1918 г.)* 260

179. Постановление об открытии переговоров с Центральной радой. *20 декабря (2 января 1918 г.)* 263

180. Постановление о прекращении выдачи содержания бывшим членам Государственного совета. *20 декабря (2 января 1918 г.)* 265

181. Постановление о сроке открытия Учредительного собрания. *20 декабря (2 января 1918 г.)* 266

182. Декрет ВЦИК о страховании на случай болезни. *22 декабря (4 января 1918 г.)* 267

183. Резолюция ВЦИК о созыве Третьего Всероссийского съезда Советов рабочих и солдатских депутатов и Третьего Всероссийского съезда крестьянских депутатов. *22 декабря (4 января 1918 г.)* 276

184. Постановление ВЦИК о посылке делегации в Стокгольм для подготовки созыва Циммервальд-Кинтальской международной конференции и организации Советского информационного бюро. *22 декабря (4 января 1918 г.)* 278

185. Декрет о переводе стрелки часов. *22 декабря (4 января 1918 г.)* . . . 278

186. Декрет о всеобщей повинности по очистке снега в Петрограде и на Петроградском железнодорожном узле. *22 декабря (4 января 1918 г.)* 280

187. Обращение ВЦИК ко всем Советам об организации продовольственных комиссий. *Не позднее 22 декабря (4 января 1918 г.)* 282

188. Телеграмма ВЦИК о созыве Третьего Всероссийского съезда Советов рабочих и солдатских депутатов и Чрезвычайного крестьянского съезда. *23 декабря (5 января 1918 г.)* 284

189. Декрет о прекращении платежей по купонам и дивиденда. *23 декабря (5 января 1918 г.)* 285

190. Декрет о реорганизации Всероссийского земского союза помощи больным и раненым воинам. *23 декабря (5 января 1918 г.)* 286

191. Декрет об упразднении комитетов помощи военно-увечным и передаче дела помощи увечным воинам и их семьям Всероссийскому союзу увечных воинов. *23 декабря (5 января 1918 г.)* 287

192. Постановление об очистке железнодорожных путей и улиц городов от снежных заносов. *23 декабря (5 января 1918 г.)* 288

193. Постановление о финансировании Уральского района *23 декабря (5 января 1918 г.)* 289

194. Ответ морякам-украинцам Балтийского флота. *23 декабря (5 января 1918 г.)* 289

195. Декрет о конфискации автомобильных мастерских Международного общества спальных вагонов. *27 декабря (9 января 1918 г.)* 290

196. Декрет о конфискации имущества акционерного общества Сергинско-Уфалейского горного округа. *27 декабря (9 января 1918 г.)* 291

197. Декрет о конфискации имущества акционерного общества Кыштымского горного округа. *27 декабря (9 января 1918 г.)* 292

198. Постановление о переходе Путиловских заводов в собственность Российской Республики. *27 декабря (9 января 1918 г.)* 293

199. Декрет ВЦИК о направлении неоконченных дел упраздненных судебных установлений. *29 декабря (11 января 1918 г.)* 294

200. Декрет ВЦИК о Государственном издательстве. *29 декабря (11 января 1918 г.)* 296

201. Декрет о «Турецкой Армении». *29 декабря (11 января 1918 г.)* . . 298

202. Декрет о продлении срока действия повышенного акциза на зажигательные спички. *29 декабря (11 января 1918 г.)* 299

203. Постановление о порядке выдачи разрешений на ввоз и вывоз товаров. *29 декабря (11 января 1918 г.)* 300

204. Декрет о конфискации имущества акционерного общества Невьянского горного округа. *29 декабря (11 января 1918 г.)* 301

205. Сообщение о постановлении по вопросу о выяснении обстоятельств разоружения Первого Польского революционного полка. *29 декабря (11 января 1918 г.)* 302

206. Обращение ВЦИК к Советам, армейским и фронтовым комитетам об отзыве и перевыборах тех членов Учредительного собрания, которые не являются выразителями интересов трудовых масс. *Не позднее 29 декабря (11 января 1918 г.)* 302

207. Постановление по поводу ответа Центральной рады на предложение СНК о переговорах. *30 декабря (12 января 1918 г.)* 303

208. Декрет о конфискации имущества А. И. Путилова. *30 декабря (12 января 1918 г.)* 307

209. Ультиматум румынскому правительству по поводу разоружения и арестов полков 49 дивизии. *31 декабря (13 января 1918 г.)* 309

1918

210. Предписание комиссару Петропавловской крепости об освобождении арестованного румынского посланника и всех чинов румынского посольства. *1(14) января* 310

211. Постановление о прибавках народным учителям. *2(15) января* . . . 311

212. Предписание коменданту Петропавловской крепости и гарнизонному совету о пересмотре постановления, лишающего заключенных права передачи и свиданий. *2(15) января* 312

213. Правительственное сообщение об обстоятельствах ареста и освобождения румынского посланника. *Не позднее 2(15) января* 312

214. Декларация прав трудящегося и эксплуатируемого народа, принятая ВЦИК. *3(16) января* 314

215. Постановление ВЦИК о признании контрреволюционными попыток со стороны кого-либо или каких-либо учреждений присвоить себе функции государственной власти. *3(16) января* 323

216. Декрет о передаче имущества и капиталов учреждений Красного Креста и Всероссийского союза городов в государственную собственность. *4(17) января* 324

217. Декрет о конфискации хромолитографии и картонажной фабрики «Теодор Киббель». *4(17) января* 326

218. Декрет о конфискации имущества товарищества Гельферих-Саде. *4(17) января* 326

219. Декрет о конфискации Ростокинской красильно-аппретурной фабрики. *4(17) января* 327

220. Постановление о конфискации сумм, находящихся в банках на текущих счетах А. Ф. Керенского. *4(17) января* 328

221. Декрет о роспуске Учредительного собрания. *6(19) января* 329

222. Постановление о предоставлении народному комиссару почт и телеграфов права заимствовать и перечислять кредиты, по которым имеются свободные остатки. *9(22) января* 337

223. Декрет о комиссиях для несовершеннолетних. *9(22) января* 337

224. Приветственная телеграмма Третьего Всероссийского съезда Советов иностранным пролетарским организациям. *10(23) января* . . . 338

225. Приветственная телеграмма Третьего Всероссийского съезда Советов заключенным в тюрьмах Украинской рады. *10(23) января* . . . 339

226. Постановление о назначении расследования деятельности Следственной комиссии при Петроградском Совете. *11(24) января* 339

227. Резолюция Третьего Всероссийского съезда Советов об одобрении политики ВЦИК и СНК и Декларации прав трудящегося и эксплуатируемого народа. *12(25) января* 340

228. Декларация прав трудящегося и эксплуатируемого народа, принятая Третьим Всероссийским съездом Советов. *12(25) января* . . . 341

229. Декрет об охране предметов старины и искусства, принадлежащих польскому народу. *12(25) января* 343

230. Декрет о конфискации самолетостроительного завода Андреев-Ланский и К°. *12(25) января* 345

231. Декрет о переходе Невского судостроительного и механического завода в собственность Российской Республики. *12(25) января* . . 346

232. Декрет о конфискации имущества Сестрорецкого металлического завода *12(25) января* 346

233. Постановление о разрыве дипломатических отношений с Румынией и об объявлении генерала Щербачева врагом народа. *13(26) января* 347

234. Резолюции о мире, принятые Третьим Всероссийским съездом Советов. *14(27) января* 348

235. Постановление Третьего Всероссийского съезда Советов об основных положениях Конституции РСФСР. *15(28) января* 350

236. Постановление Третьего Всероссийского съезда Советов об одобрении национальной политики Советского правительства. *15(28) января* . . 351

237. Декрет об организации Рабоче-Крестьянской Красной Армии. *15(28) января* 352

238. Декрет об учреждении Всероссийской коллегии по формированию Рабоче-Крестьянской Красной Армии. *15(28) января* 357

239. Декрет об изменении Устава Государственного банка. *15(28) января* 358

240. Декрет о подчинении Верховной морской коллегии флотов Балтийского и Черного морей; о передаче из Военного ведомства в Морское ведомство Приморского фронта Свеаборгской крепости, Кронштадтской крепости, тыловой морской позиции Финского залива, Севастопольской крепости и Приморских батарей Черноморского побережья; о передаче в Военное ведомство сухопутного фронта крепости Петра Великого и о расформировании военно-морских штабов Северного и Румынского фронтов. *15(28) января* 361

241. Обращение Третьего Всероссийского съезда Советов к трудовому казачеству. *16(29) января* 363

242. Декрет об ассигновании 20 миллионов руб. на организацию Рабоче-Крестьянской Красной Армии. *16(29) января* 365

243. Декрет об учреждении Комиссариата по делам мусульман. *17(30) января* 367

244. Декрет об образовании Центральной контрольной коллегии, местных учетно-контрольных коллегий и контрольных комиссий. *18(31) января* 367

245. Извещение об увеличении хлебного пайка. *18(31) января* 369

246. Декрет о передаче функций Петроградского губернского распорядительного комитета в отношении города Петрограда Петроградскому городскому самоуправлению. *19 января (1 февраля)* 369

247. Декрет об учреждении временного Комиссариата по еврейским делам. *19 января (1 февраля)* 370

248. Декрет о свободе совести, церковных и религиозных обществах. *20 января (2 февраля)* 371

249. Постановление о ликвидации управления по делам Кавказа в Петрограде. *20 января (2 февраля)* 375

250. Декрет о конфискации фабрики Петроградского арматурно-электрического общества. *20 января (2 февраля)* 375

251. Декрет о конфискации фабрики военного обмундирования Маркушевича. *20 января (2 февраля)* 376

252. Декрет о конфискации завода акционерного общества «Дека». *20 января (2 февраля)* 377

253. Декрет о конфискации Костромского механического завода «Пло». *20 января (2 февраля)* 378

254. Декрет об объявлении собственностью государства имущества и капиталов Петроградского страхового товарищества. *20 января (2 февраля)* 379

255. Декрет о национализации дома-клуба, принадлежавшего «Благородному собранию» в Петрограде, и передаче его Пролеткульту. *20 января (2 февраля)* 380

256. Декрет о передаче Таврического дворца в управление ВЦИК Советов рабочих, солдатских и крестьянских депутатов. *20 января (2 февраля)* 381

257. Декрет о покрытии расходов по Третьему Всероссийскому съезду Советов рабочих и солдатских депутатов и Чрезвычайному съезду крестьянских депутатов из кредитов по канцелярии бывшего Учредительного собрания. *20 января (2 февраля)* 382

258. Декрет о прекращении отпуска кредита на содержание канцелярии бывшего Учредительного собрания. *20 января (2 февраля)* 383

259. Декрет о заключении к 1 марта смет по бывшим: Государственной думе, Временному совету Российской Республики, Всероссийской по делам о выборах в Учредительное собрание комиссии и Учредительному собранию и о передаче остатков по сметам этих учреждений в распоряжение ВЦИК. *20 января (2 февраля)* 383

260. Проект единовременного поимущественного налога. *20 января (2 февраля)* 384

261. Декрет ВЦИК об аннулировании государственных займов. *21 января (3 февраля)* 386

262. Постановление по докладу Комиссии для расследования деятельности Следственной комиссии при Петроградском Совете. *21 января (3 февраля)* 387

263. Резолюция ВЦИК о немедленном принятии всех необходимых мер для получения от ВЦИК первого созыва денежного отчета и принадлежащих ВЦИК сумм. *22 января (4 февраля)* 389

264. Декрет о конфискации акционерных капиталов бывших частных банков. *23 января (5 февраля)* 390

265. Декрет о национализации торгового флота. *23 января (5 февраля)* . . 391

266. Декрет о передаче в ведение Комиссариата по польским национальным делам государственных и общественных учреждений, эвакуированных из бывшего Царства Польского. *23 января (5 февраля)* 397

267. Постановление о ликвидации эвакуированных учреждений, об ассигновании Отделу военнопленных и переименовании Малого Совета Народных Комиссаров в Комиссию при Совете Народных Комиссаров. *23 января (5 февраля)* 393

268. Декрет о ликвидации эвакуированных во время войны окружных, губернских, уездных правительственных учреждений всех ведомств. *23 января (5 февраля)* 399

269. Постановление об улучшении продовольствия в петроградских тюрьмах. *23 января (5 февраля)* 401

270. Радиограмма о ликвидации Центральной рады, разгроме Дутова и образовании Общекрымского Совета. *23 января (5 февраля)* 402

271. Декрет о Совете врачебных коллегий. *24 января (6 февраля)* 403

272. Декрет о введении западноевропейского календаря. *24 января (6 февраля)* 404

273. Телеграмма о запрещении направлять беженцев и военнопленных в Петроград и Северную область. *Не позднее 26 января (8 февраля)* . . 406

274. Основной закон о социализации земли. *27 января (9 февраля)* . . . 406

275. Постановление о повышении почтово-телеграфных такс и тарифов. *27 января (9 февраля)* 420

276. Положение о биржах труда. *27 января (9 февраля)* 424

277. Декрет о порядке изменения границ губерний, уездов и волостей. *27 января (9 февраля)* 426

278. Декрет о конфискации фабрики товарищества Иваново-Вознесенской ткацкой мануфактуры. *27 января (9 февраля)* 427

279. Декрет о конфискации листопрокатного завода «Влохи». *27 января (9 февраля)* 428

280. Декрет о конфискации завода Шиманского в Харькове. *27 января (9 февраля)* 429
281. Декрет о конфискации Нижне-Тагильского и Луньевского горных округов. *27 января (9 февраля)* 430
282. Декрет о конфискации фабрики «Коновалов» в Бонячках и Каменке, Костромской губернии. *27 января (9 февраля)* 431
283. Декрет о Революционном трибунале печати. *28 января (10 февраля)* . 432
284. Декрет об организации Рабоче-Крестьянского Красного Флота. *29 января (11 февраля)* 434
285. Декрет о выдаче портовым рабочим и служащим, а также морякам торгового и военного флотов иностранной валютой только регулятора дороговизны. *29 января (11 февраля)* 441
286. Постановление об изменении окладов штатных служащих и лиц, состоящих на правительственной службе портов и учреждений Морского ведомства. *29 января (11 февраля)* 442
287. Декрет о передаче всех организаций, ведающих делами о военнопленных, в Отдел по демобилизации армии. *29 января (11 февраля)* . 444
288. Декрет об упразднении Управления по делам мелкого кредита. *29 января (11 февраля)* 445
289. Постановление об обязательном выполнении поручений Советов при проведении налоговых мероприятий. *29 января (11 февраля)* . . . 447
290. Декрет о редактировании и печатании законодательных и правительственных актов. *Не позднее 29 января (11 февраля)* 448
291. Декрет о выпуске в обращение облигаций «Займа свободы» в качестве денежных знаков. *30 января (12 февраля)* 449
292. Положение о Центральном учетно-ссудном комитете. *30 января (12 февраля)* 450
293. Декрет об учреждении Всероссийской междуведомственной чрезвычайной комиссии по охране дорог. *30 января (12 февраля)* . . . 452
294. Декрет о конфискации имущества акционерного общества Верхисетского горного округа. *31 января (13 февраля)* 454
295. Декрет о конфискации Первого русского завода рентгеновских трубок. *31 января (13 февраля)* 455
296. Декрет об упразднении должности комиссара над Всероссийской по делам о выборах в Учредительное собрание комиссией. *31 января (13 февраля)* 456
297. Декрет о порядке удовлетворения претензий лиц и учреждений в связи с выборами в Учредительное собрание. *31 января (13 февраля)* 457
298. Постановление о порядке приема на службу саботажников. *31 января (13 февраля)* 458
299. Постановление об образовании Чрезвычайной комиссии по продовольствию. *31 января (13 февраля)* 459
300. Декрет об учреждении Национального белорусского комиссариата. *31 января (13 февраля)* 460
301. Декрет о передаче трех домов по Шпалерной улице в Петрограде в ведение ВЦИК. *31 января (13 февраля)* 461

302. Резолюция ВЦИК по докладу мирной делегации с одобрением ее действий и призывом ко всем Советам безотлагательно приступить к созданию Красной Армии. *14 февраля* 462
303. Декрет ВЦИК и СНК о суде № 2. *15 февраля* 463
304. Декрет о национализации всех зернохранилищ. *15 февраля* . . . 474
305. Декрет ВЦИК о третейском суде. *16 февраля* 476
306. Декрет об упразднении Центрального врачебно-санитарного совета. *16 февраля* 478
307. Декрет о пределах компетенции Народного комиссариата путей сообщения. *16 февраля* 481
308. Декрет об учреждении Особого комитета по сокращению государственных расходов. *16 февраля* 483
309. Декрет о суточных для демобилизованных солдат, временно остающихся в своих частях. *18 февраля* 484
310. Декрет об учреждении Комитета по делам о принудительном занятии для государственных или общественных надобностей зданий или помещений в Петрограде. *18 февраля* 486
311. Радиограмма германскому правительству с протестом против нарушения перемирия и с заявлением о согласии подписать мир. *19 февраля.* 487
312. Декрет о конфискации имущества акционерного общества «С. Г. Волковысский и К°» в собственность Российской Республики. *20 февраля* 488
313. Резолюция ВЦИК о полном доверии СНК, с одобрением мероприятий СНК, направленных к заключению мира. *21 февраля* 490
314. Декрет «Социалистическое отечество в опасности!». *21 февраля* . . 490
315. Обращение «К трудящемуся населению всей России». *21 февраля* . . 492
316. Декрет о передаче в ведение Высшего совета народного хозяйства Отдела переписи при бывшем Министерстве земледелия. *21 февраля* . 494
317. Постановление об отпуске 5 950 000 руб. на работы по разработке и изданию переписей 1917 г. *21 февраля* 494
318. Декрет о назначении Чрезвычайной комиссии по разгрузке Петрограда. *22 февраля.* 495
319. Декрет Президиума ВЦИК о конфискации типографии товарищества Проппер. *Не позднее 22 февраля* 496
320. Постановление о принятии германских условий мира. *24 февраля* . . 496
321. Декрет ВЦИК об организации местного дорожного строительства. *25 февраля* 498
322. Постановление по докладу ревизионной комиссии над Следственной комиссией при Петроградском Совете. *26 февраля* 499
323. Сообщение ВЦИК о ложности слухов относительно эвакуации Правительства. *27 февраля* 500
324. Постановление об управлении морским и речным торговым флотом и водными путями сообщения и об учреждении Отдела водных сообщений. *27 февраля* 500
325. Обращение Президиума ВЦИК и Комитета революционной обороны Петрограда ко всем Советам об организации немедленной продовольственной помощи Петрограду. *28 февраля* 502

326. Договор между Российской и Финляндской социалистическими республиками. *1 марта* 503
327. Радиограмма Председателя Совета Народных Комиссаров об усилении мер обороны в связи с предполагавшимся наступлением немецких войск. *1 марта* 511
328. Постановление ВЦИК о созыве Чрезвычайного съезда Советов для решения вопроса о ратификации мирного договора. *2 марта* . . 512
329. Декрет о национализации автосклада и автомастерской, принадлежащих наследникам и братьям Эбергардт, и о передаче их в ведение Народного комиссариата по морским делам. *2 марта* 513
330. Постановление о форме бланков государственных учреждений. *2 марта* 514
331. Правила исполнения и заключения смет на первое полугодие 1918 года. *2 марта* 515
332. Декрет об освобождении почтово-телеграфных служащих от трудовой повинности. *2 марта* 519
333. Декрет о праве граждан изменять свои фамилии и прозвища. *4 марта* 520
334. Постановление об учреждении Центральной коллегии по разгрузке и эвакуации Петрограда. *4 марта* 521
335. Извещение о подписании мирного договора с Германией и ее союзниками. *4 марта* 522
336. Постановление об образовании Высшего военного совета. *Не позднее 4 марта* 522
337. Декрет об образовании Народного совета социального обеспечения и Учетно-ссудного комитета социального обеспечения. *6 марта* . . 523
338. Постановление о продлении правительственных гарантий по займам местных самоуправлений. *6 марта* 524
339. Постановление об условиях эвакуации рабочих и служащих из Петрограда. *8 марта* 525
340. Декрет о подчинении временных учреждений военно-полевого контроля Центральной коллегии Государственного контроля. *9 марта* . . 526
341. Постановление Четвертого Чрезвычайного Всероссийского съезда Советов по поводу обращения президента Северо-Американских Соединенных Штатов Вильсона. *14 марта* 527
342. Постановление Четвертого Чрезвычайного Всероссийского съезда Советов о ратификации Брест-Литовского мирного договора. *15 марта* 531
343. Постановление Четвертого Чрезвычайного Всероссийского съезда Советов о перенесении столицы из Петрограда в Москву. *16 марта* 535

Раздел II

1917

1. Постановление о запрещении выхода газет, закрытых Военно-революционным комитетом. *28 октября (10 ноября)* 539
2. Постановление Контрольной комиссии об обязательности подписи ее членов на документах ВРК, имеющих военный характер. *4(17) ноября* 539
3. Предписание об аресте служащих Государственного банка, отказавшихся признать Советское правительство. *13(26) ноября* 540

4. Предписание о передаче в распоряжение профсоюзов и всероссийских объединений здания бывшего губернского жандармского управления. *13(26) ноября* 540

5. Предписание Военно-морскому революционному комитету предоставить в распоряжение комиссара Государственного банка 10 человек для выполнения ответственных поручений. *15(28) ноября* 541

6. Сообщение в городскую думу г. Нарвы о согласии СНК на выделение г. Нарвы в самостоятельный уезд. *16(29) ноября* 542

7. Телеграмма Председателя СНК Подольскому Совету о предоставлении местным Советам права роспуска местных городских дум и организации выборов в новые. *18 ноября (1 декабря)* 542

8. Декрет о разрешении комиссару Государственного банка ввиду забастовки служащих Государственного банка перевести 100 млн. руб. для пополнения кассы Московской конторы банка. *19 ноября (2 декабря)* 543

9. Постановление о выдаче Министерству почт и телеграфов 500 000 руб. на экстренные расходы по выдаче прибавок к жалованию почтово-телеграфным служащим г. Петрограда. *19 ноября (2 декабря)* 544

10. Предписание комиссару Финляндского областного комитета армии, флота и рабочих задерживать все грузы, идущие через Белоостров, кроме военных, и направлять их в распоряжение Финляндского областного комитета. *21 ноября (4 декабря)* 544

11. Декрет об улучшении материального положения почтово-телеграфных служащих. *24 ноября (7 декабря)* 545

12. Постановление о правах местных Советов в борьбе с саботажем предпринимателей и о правилах конфискации предприятий саботажников. *24 ноября (7 декабря)* 546

13. Телеграмма В. И. Ленина Верховному главнокомандующему Н. В. Крыленко о составе военной экспертной комиссии при русской мирной делегации в Брест-Литовске. *27 ноября (10 декабря)* 547

14. Декрет о временном увеличении окладов содержания вольнонаемных служащих на судах, принадлежащих Морскому и Военному ведомствам. *30 ноября (13 декабря)* 547

15. Предписание народному комиссару по внутренним делам о передвижении сумм, ассигнованных по смете Министерства внутренних дел, в соответствии с потребностями политического положения. *3(16) декабря* 548

16. Ордер на арест и предание суду Революционного трибунала Церетели, Чернова, Дана и других за выпуск с провокационной целью клеветнической газеты «Революционный Набат». *4(17) декабря* 549

17. Постановление о предоставлении местным Советам права уменьшать размер подоходного налога для налогоплательщиков первых 9 разрядов. *6(19) декабря* 549

18. Извещение рабочим Петроградского трубочного завода о назначении следствия по делу о выдаче неправильных добавочных денег. *9(22) декабря* 550

19. Предписание заместителю комиссара по делам печати Я. Янковскому о принятии мер по реквизиции типографии «Биржевые Ведомости». *13(26) декабря* 551

20. Распоряжение Председателя СНК об отпуске Народному комиссариату по делам национальностей 500 000 рублей. *16(29) декабря* . . . 551

21. Постановление о передаче Управлением Юго-западных железных дорог полученных им 13 680 000 руб. Украинскому рабоче-крестьянскому областному правительству для уплаты жалования рабочим Юго-западных железных дорог. *17(30) декабря* 552

22. Постановление о роспуске Совета Главного земельного комитета и о создании Временного совета Главного земельного комитета. *19 декабря (1 января 1918 г.)* 553

23. Декрет об аннулировании договоров и контрактов, заключенных Военным и Морским ведомствами на поставку боевого снаряжения армии и флота. *20 декабря (2 января 1918 г.)* 553

24. Предписание Председателя СНК В. И. Ленина об аресте всех членов румынского посольства и миссии и служащих официальных румынских учреждений. *31 декабря (13 января 1918 г.)* 554

25. Обращение к земледельческому населению с сообщением о мерах, принятых СНК для организации помощи крестьянству сельскохозяйственными машинами и орудиями. *Конец 1917 г. — начало 1918 г.* 554

1918

26. Телеграмма управлениям и общественным организациям железных дорог об отмене телеграммы Народного комиссариата путей сообщения, с предложением производить расчеты по нормам, утвержденным ВЦИК 2 декабря 1917 г. *7(20) января* 556

27. Декрет Третьего Всероссийского съезда Советов об устранении в декретах и законах всяких ссылок на Учредительное собрание. *18(31) января* 557

28. Постановление о взаимоотношениях народных комиссариатов и Высшего совета народного хозяйства. *19 января (1 февраля)* 558

29. Декрет о предоставлении комиссару земледелия временно 10 млн. руб. из сумм Министерства продовольствия для приобретения при посредстве Министерства земледелия Дании семян огородных растений. *19 января (1 февраля)* 560

30. Постановление о переводе денежных средств заводскому комитету Петроградского автомобильного завода акционерного общества «Русский Рено» для расплаты с рабочими и служащими. *19 января (1 февраля)* 561

31. Постановление об ассигновании 24 390 577 руб. на увеличение содержания лесной страже. *20 января (2 февраля)* 562

32. Декрет о разрешении, при ликвидации дел и счетов Государственной думы и некоторых других учреждений, переводить кредиты из одной статьи в другую и относить за счет этих кредитов расходы по содержанию караула, хозяйственные и организационные расходы по содержанию Таврического дворца. *20 января (2 февраля)*. 563

33. Радиограмма о положении в стране и о революционных событиях на Западе. *21 января (3 февраля)* 564

34. Радиограмма о положении в стране. *22 января (4 февраля)* 564

35 Распоряжение об установлении контроля за доставкой денег на места. *22 января (4 февраля)* 565

36. Постановление об условиях предоставления заместителям народных комиссаров прав решающего голоса в СНК при отсутствии народных комиссаров. *23 января (5 февраля)* 566

37. Предписание комиссару по военным делам Н. И. Подвойскому о высылке из Петрограда всех военнопленных. *28 января (10 февраля)* . . 566

38. Предписание учреждениям Военного ведомства и гражданским и военным комиссарам об оказании содействия т. Куделько в деле снабжения Временного социалистического отряда при Петроградском Совете. *17 февраля* 569

39. Постановление об организации Чрезвычайной комиссии по разгрузке Архангельского порта. *25 февраля* 570

40. Телеграмма всем Советам и земельным комитетам с запросом об отношении к подписанию условий мира, предложенных германским правительством. *25 февраля* 571

41. Постановление об учреждении особой коллегии при Экспедиции заготовления государственных бумаг. *27 февраля* 572

42. Положение о Верховно-морской следственной комиссии. *4 марта* . . 573

43. Декрет о создании Комиссии по трестированию страхового дела. *9 марта* 576

44. Постановление о создании комиссии военных специалистов для выработки плана образования военного центра для реорганизации армии. *9 марта* 577

45. Постановление о высылке Михаила Романова, Н. Н. Джонсона, А. М. Власова и П. Л. Знамеровского в Пермскую губернию. *9 марта* . 578

46. Телеграммы всем Советам о переезде Правительства из Петрограда в Москву. *12 марта* 578

Приложения

Приложение 1. Постановления Совета Народных Комиссаров о назначениях и увольнениях (в сокращенном изложении) 581

Приложение 2. Неопубликованные постановления Совета Народных Комиссаров об ассигнованиях (в сокращенном изложении) . 591

Предметный указатель 597

Иллюстрации

между

В. И. Ленин. Конец 1917 г. — начало 1918 г. . . . . IV—V

Проект обращения Петроградского военно-революционного комитета «К гражданам России». Автограф В. И. Ленина. 25 октября (7 ноября) 1917 г. 3

Декрет о мире. Листовка. 26 октября (8 ноября) 1917 г. 13

Проект «Положения о рабочем контроле». Автограф В. И. Ленина, первый лист. 14(27) ноября 1917 г. 79

Проект «Декрета о праве отзыва делегатов». Автограф В. И. Ленина, первый лист. 21 ноября (4 декабря) 1917 г. 117

Декрет об упразднении Дворянского земельного банка и Крестьянского поземельного банка, с правкой В. И. Ленина. 25 ноября (8 декабря) 1917 г. 149

Проект «Декрета об аресте вождей гражданской войны против революции». Автограф В. И. Ленина. 28 ноября (11 декабря) 1917 г. 163

21. Проект декрета об отпуске кредита на содержание временной канцелярии Учредительного собрания, с пометкой В. И. Ленина об утверждении. 18(31) декабря 1917 г. 253

22. Проект постановления по поводу ответа Центральной рады на предложение СНК о переговорах. Автограф В. И. Ленина. 30 декабря 1917 г. (12 января 1918 г.) 305

23. Проект «Декларации прав трудящегося и эксплуатируемого народа». Автограф В. И. Ленина, первый лист. 3(16) января 1918 г. 317

Тезисы декрета о роспуске Учредительного собрания. Автограф В. И. Ленина. 6(19) января 1918 г. 331

24. Декрет об организации Рабоче-Крестьянской Красной Армии, с правкой В. И. Ленина, первый лист. 15(28) января 1918 г. 353

25. Проект «Декрета о национализации торгового флота». Автограф В. И. Ленина, первый лист. 23 января (5 февраля) 1918 г. 393

Проект постановления IV Чрезвычайного Всероссийского съезда Советов по поводу обращения президента США Вильсона. Автограф В. И. Ленина. 14 марта 1918 г. 529

26. Проект постановления IV Чрезвычайного Всероссийского съезда Советов о ратификации Брест-Литовского мирного договора. Автограф В. И. Ленина, первый лист. 15 марта 1918 г. 533

Проект предписания комиссару по военным делам Н. И. Подвойскому о высылке из Петрограда всех военнопленных. Автограф В. И. Ленина. 28 января (10 февраля) 1918 г. 567

27.

28.

29.

30.

31.

32.

33.

Ответственные корректоры *З. И. Пупол* и *А. Л. Коробова*

Технический редактор *Н. Лебедева*

34.

Сдано в набор 20 декабря 1956 г. Подписано к печати 19 июля 1957 г. Формат 60×92¹/₁₆. Физ. печ. л. 40 + 1 вклейка ¹/₈ печ. л. Услови. печ. л. 40,125. Уч.-изд. л. 36,88.

35. Тираж 30 тыс. Заказ № 1840. Цена 10 р. 60 к.

Государственное издательство политической литературы, Москва, В-71, Б. Калужская, 15.

36. Министерство культуры СССР. Главное управление полиграфической промышленности, 2-я типография «Печатный Двор» имени А. М. Горького, Ленинград, Гатчинская, 26.